Septiembre 2021

Nº 29

ECOVAEstudios

Servicio Estudios Económicos CyL

Observatorio económico de Castilla y León

CONCLUSIONES

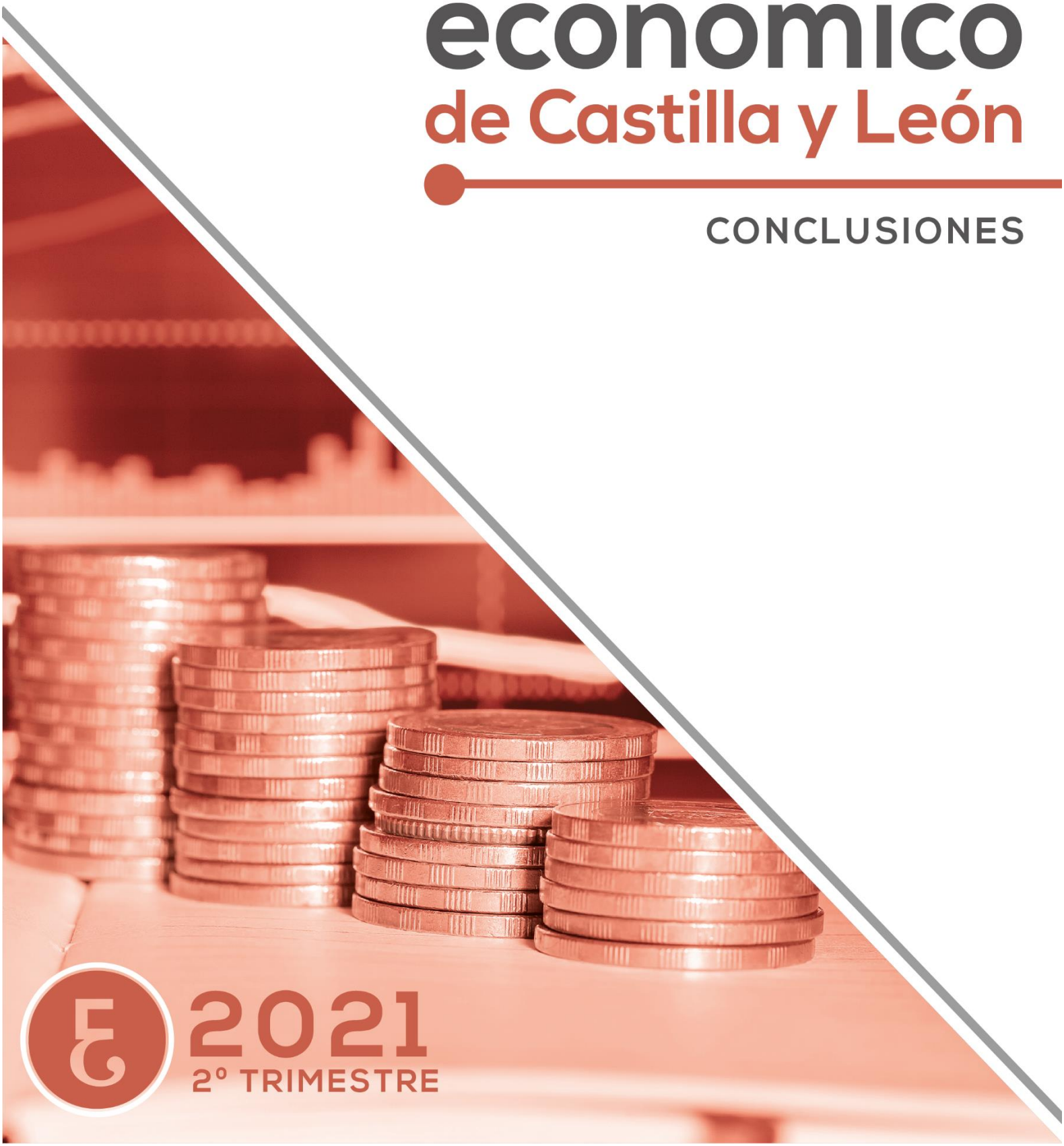

2021

2º TRIMESTRE

ÍNDICE

ÍNDICE 3

FUENTES 9

PRÓLOGO 11

I. COMUNIDAD AUTÓNOMA DE CASTILLA Y LEÓN 13

I.1 PIB 13

I.2 INFLACIÓN 18

I.3 POBLACIÓN 21

I.4 MERCADO LABORAL 23

I.5 EMPRESAS 32

I.6 INDUSTRIA 37

I.7 MATRICULACIONES 40

I.8 CONSTRUCCIÓN 42

I.9 SERVICIOS 49

I.10 TURISMO 50

I.10.1 Establecimientos hoteleros 50
I.10.2 Establecimientos de turismo rural 54
I.10.3 Casas rurales 58
I.10.4 Apartamentos 58
I.10.5. Campings 59

I.11 TRANSPORTE 61

I.11.1. Transporte por carretera 61
I.11.2. Transporte aéreo 63

I.12 COMERCIO 66

I.13 COMERCIO EXTERIOR 67

I.14 SECTOR FINANCIERO 71

I.14.1 Depósitos y créditos 71
I.14.2 Hipotecas constituidas 72

I.14.3 Ejecuciones hipotecarias 73

I.15 DEUDA PÚBLICA 75

II. PROVINCIA DE ÁVILA 79

II.1 INFLACIÓN 79

II.2 POBLACIÓN 80

II.3 MERCADO LABORAL 80

II.4 EMPRESAS 83

II.5 MATRICULACIONES 84

II.6 CONSTRUCCIÓN 85

II.7 TURISMO 87

II.8 COMERCIO EXTERIOR 90

II.9 SECTOR FINANCIERO 91

III. PROVINCIA DE BURGOS 95

III.1 INFLACIÓN 95

III.2 POBLACIÓN 95

III.3 MERCADO LABORAL 96

III.4 EMPRESAS 100

III.5 MATRICULACIONES 102

III.6 CONSTRUCCIÓN 102

III.7 TURISMO 104

III.8 TRANSPORTE 107

III.9 COMERCIO EXTERIOR 108

III.10 SECTOR FINANCIERO 109

IV. PROVINCIA DE LEÓN 113

IV.1 INFLACIÓN 113

IV.2 POBLACIÓN 114

IV.3 MERCADO LABORAL 114

IV.4 EMPRESAS 118

IV.5 MATRICULACIONES 120

IV.6 CONSTRUCCIÓN 120

IV.7 TURISMO 123

IV.8 TRANSPORTE 125

IV.9 COMERCIO EXTERIOR 126

IV.10 SECTOR FINANCIERO 127

V. PROVINCIA DE PALENCIA 131

V.1 INFLACIÓN 131

V.2 POBLACIÓN 132

V.3 MERCADO LABORAL 132

V.4 EMPRESAS 136

V.5 MATRICULACIONES 137

V.6 CONSTRUCCIÓN 138

V.7 TURISMO 140

V.8 COMERCIO EXTERIOR 142

V.9 SECTOR FINANCIERO 144

VI. PROVINCIA DE SALAMANCA 147

VI.1 INFLACIÓN 147

VI.2 POBLACIÓN 148

VI.3 MERCADO LABORAL 148

VI.4 EMPRESAS 152

VI.5 MATRICULACIONES 153

VI.6 CONSTRUCCIÓN 154

VI.7 TURISMO 156

VI.8 TRANSPORTE 158

VI.9 COMERCIO EXTERIOR 159

VI.10 SECTOR FINANCIERO 160

VII. PROVINCIA DE SEGOVIA 163

VII.1 INFLACIÓN 163

VII.2 POBLACIÓN 164

VII.3 MERCADO LABORAL 164

VII.4 EMPRESAS 168

VII.5 MATRICULACIONES 169

VII.6 CONSTRUCCIÓN 170

VII.7 TURISMO 172

VII.8 COMERCIO EXTERIOR 174

VII.9 SECTOR FINANCIERO 175

VIII. PROVINCIA DE SORIA 179

VIII.1 INFLACIÓN 179

VIII.2 POBLACIÓN 179

VIII.3 MERCADO LABORAL 180

VIII.4 EMPRESAS 184

VIII.5 MATRICULACIONES 185

VIII.6 CONSTRUCCIÓN 186

VIII.7 TURISMO 188

VIII.8 COMERCIO EXTERIOR 190

VIII.9 SECTOR FINANCIERO 192

IX. PROVINCIA DE VALLADOLID 194

IX.1 INFLACIÓN 194

IX.2 POBLACIÓN 194

IX.3 MERCADO LABORAL 195

IX.4 EMPRESAS 199

IX.5 MATRICULACIONES 201

IX.6 CONSTRUCCIÓN 202

IX.7 TURISMO 204

IX.8 TRANSPORTE 206

IX.9 COMERCIO EXTERIOR 207

IX.10 SECTOR FINANCIERO 208

X. PROVINCIA DE ZAMORA 211

X.1 INFLACIÓN 211

X.2 POBLACIÓN 211

X.3 MERCADO LABORAL 212

X.4 EMPRESAS 216

X.5 MATRICULACIONES 217

X.6 CONSTRUCCIÓN 218

X.7 TURISMO 219

X.8 COMERCIO EXTERIOR 222

X.9 SECTOR FINANCIERO 223

FUENTES

Ministerio de Inclusión, Seguridad Social y Migraciones

Ministerio de Trabajo y Economía Social

Seguridad Social

Servicio Público de Empleo (SEPE)

Autoridad Independiente de Responsabilidad Fiscal (AIReF)

Boletín Estadístico del Banco de España

Cámara de Contratistas de Castilla y León

DATACOMEX. Ministerio de Industria, Comercio y Turismo

Dirección General de Tráfico (DGT). Ministerio del Interior

Instituto Nacional de Estadística (INE)

- Directorio Central de Empresas (DIRCE)
- Encuesta de ocupación en alojamientos turísticos
- Encuesta de Población Activa (EPA)
- Proyección de la Población de España 2014- 2064

Ministerio de Transportes, Movilidad y Agenda Urbana

- Aeropuertos Españoles y Navegación Aérea (AENA)

Nota:

El uso de diferentes fuentes, los redondeos efectuados en la fuente de algunos datos y la obligatoriedad de no modificar los datos obtenidos pueden hacer que alguna variable presente resultados no idénticos en algunos momentos.

La recogida de datos para estas conclusiones correspondientes al segundo trimestre se cerró el día 15 de septiembre de 2021.

PRÓLOGO

La coyuntura económica castellano leonesa se encuentra, en el día a día, inmersa en un conjunto de decisiones socio-económicas globalizadas que hace necesario que, de una forma independiente, y bajo el prisma del profesional de la economía, sean analizados los distintos aspectos económicos positivos y negativos al objeto de facilitar la toma de decisiones, tanto desde un punto de vista social como económico de las empresas, así como de los distintos agentes económicos y sociales de la región.

El Observatorio Económico de Castilla y León, de periodicidad trimestral, que realiza el Colegio de Economistas de Valladolid surge con la idea de conocer cómo se comportan los distintos sectores que configuran el entramado productivo permitiendo, sin duda, facilitar la competitividad de la región. El espacio general de los informes económicos que se elaboren abarca tanto el ámbito regional como cada una de las nueve provincias que configuran la Comunidad Autónoma analizando sus aspectos positivos y negativos, con carácter trimestral e interanual, al objeto de clarificarlas tendencias de variables económicas como; población, mercado laboral, empresas, industria, matriculaciones, construcción, sector servicios, turismo, transporte, comercio, comercio exterior, sector financiero…

Al mismo tiempo, el Observatorio se crea con el ánimo de promover el intercambio de información y del conocimiento con las administraciones públicas, asociaciones empresariales, fundaciones, y distintos agentes económicos y sociales que existen en la Comunidad Autónoma al objeto de desarrollar proyectos conjuntos que resulten de interés común y que beneficien a la ciudadanía en general. En este sentido, el observatorio tiene unas miras abiertas ya que irá incorporando, a lo largo de su trayectoria, todos aquellos aspectos sociales y económicos que consideren oportunos los distintos agentes económicos y sociales de la región al objeto de hacer que sea un punto de referencia a la hora de la toma de decisiones que logre estabilizar el bienestar social de los ciudadanos, verdadero motor económico de la Comunidad.

Juan Carlos De Margarida

Decano – Presidente Colegio Economistas de Valladolid

I. COMUNIDAD AUTÓNOMA DE CASTILLA Y LEÓN

I.1 PIB

El valor del Producto Interior Bruto de Castilla y León de 2019 a través de la estimación avance, publicada el 17 de diciembre de 2020 por el Instituto Nacional de Estadística, se fija en 59.794,93 millones de euros lo que supone con respecto a 2018 un incremento de 1.317,7 millones, es decir del 2,25%. Conviene señalar que es el sexto año consecutivo con tasa de crecimiento positiva, después de ejercicios de descenso y que la subida es importante y consolida la registrada el año anterior (4,33%). No obstante, resaltamos que esta cifra refleja la situación anterior a la crisis sanitaria que se inicia en marzo de 2020.

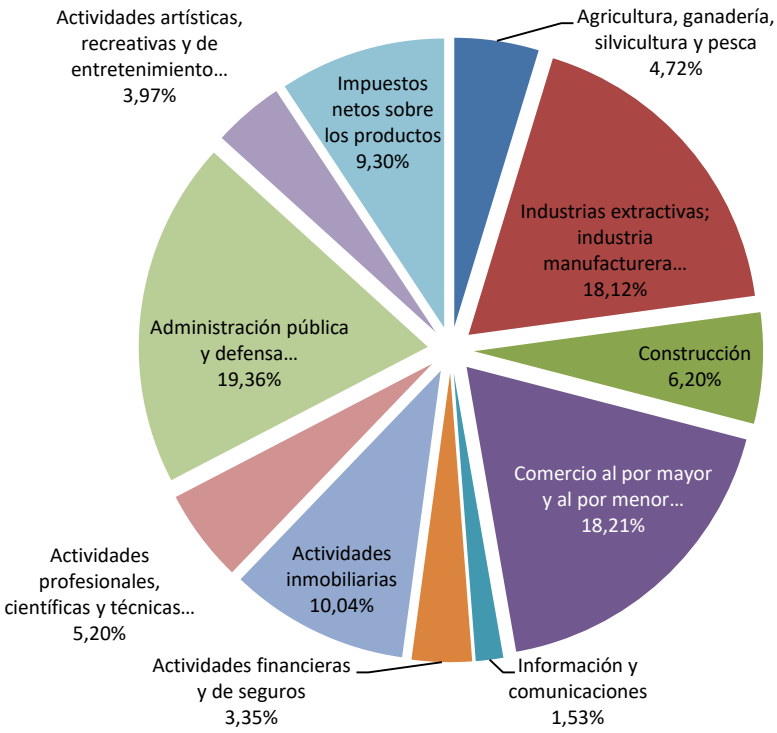

Distribución de las partidas del PIB a precios de mercado por ramas de actividad. 2019 estimación(A)- Fuente: INE

En cuanto a su distribución, la partida más importante es la correspondiente a la Administración Pública y Defensa, que engloba, la educación y la sanidad con 11.573,52 millones, el 19,36% del total, seguida de cerca por el Comercio al por mayor y al por menor, cuyo montante asciende a 10.888,86 millones con el 18,21% y las industrias extractivas y energía que, con un 18,12% es la

tercera con mayor peso dentro del PIB de la Comunidad, con 10.836,40 millones de euros. Como podemos ver en el gráfico anterior, otras partidas que arrojan un resultado destacado son las relativas a las Actividades Inmobiliarias que ascienden a 6.001,36 millones de euros y los impuestos netos sobre los productos con 5.560,84.

La partida relativa a información y comunicaciones ocupa el último lugar con 917,77 millones de euros y representa el 1,53%. Es de destacar que la Agricultura y Ganadería tan sólo representan el 4,72% alcanzando los 2.821,29 millones de euros.

Sobre el PIB nacional, fijado en 1.244.772 millones de euros, las comunidades que mayor peso tienen son Madrid y Cataluña con más del 19% del total cada una de ellas, seguidas por Andalucía con el 13,32%, mientras que las de menor participación son La Rioja y Cantabria. Entre las comunidades que sobrepasan la variación del conjunto de España (3,37%) destacan Navarra (4,62%), Madrid (3,89%) y la Comunidad Valenciana (3,78%), seguidas por Murcia con el 3,71%, resaltando que no hay comunidades con tasa de crecimiento negativas y que todas, salvo Asturias, Canarias, Castilla y León y Extremadura superan el 3%.

También es interesante comentar la evolución del PIB per cápita en Castilla y León. Según los últimos datos publicados, en el año 2019 (estimación avance) era de 24.886 euros y representa el 94,2%, considerando el valor del PIB per cápita en el conjunto de España como 100, con una subida del 2,6% respecto a los valores del año anterior. El siguiente gráfico nos permite visualizar su evolución en los últimos años:

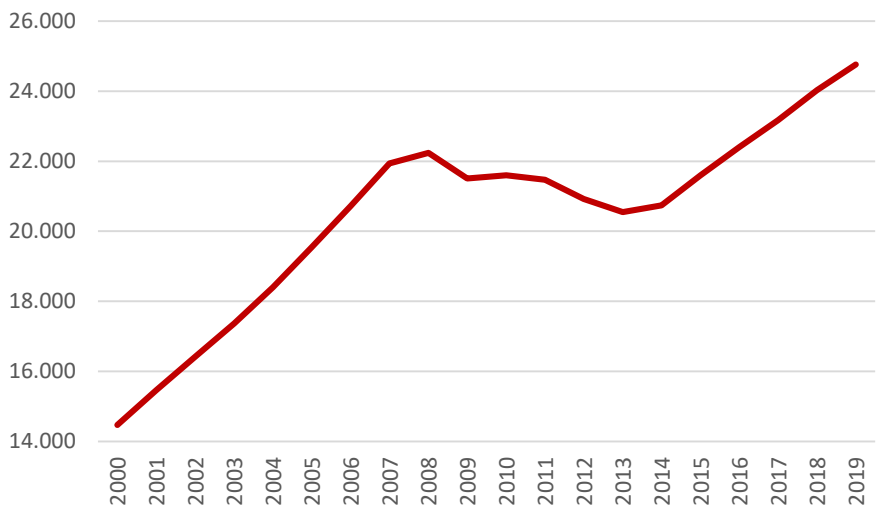

Evolución anual del PIB per cápita en Castilla y León. Precios corrientes. Fuente INE

Podemos desagregar estos resultados por provincias si bien en este caso, los últimos datos del INE se refieren al año 2018. La siguiente tabla da los valores del PIB per cápita en cada provincia, comparando los resultados con el PIB regional y con el de España y su tasa de variación interanual, todo ello referido como ya hemos indicado al año 2018.

Año 2018(P)	Valor	Índice España = 100	Tasa de Variación Interanual
Castilla y León	24.261	94.1%	4.9%
Ávila	20.423	79,2%	4,5%
Burgos	29.571	114,7%	3,7%
León	21.579	83,7%	4,7%
Palencia	27.346	106,1%	7,7%
Salamanca	21.187	82,2%	4,1%
Segovia	22.212	86,2%	3,7%
Soria	26.626	103,3%	6,8%
Valladolid	26.901	104,4%	5,1%
Zamora	19.813	76,9%	5,9%

PIB per cápita en Castilla y León. Precios corrientes. Fuente INE

Destaca claramente Burgos, que junto a Palencia, Valladolid y Soria son las provincias con valores mayores que la media del conjunto de España.

A pesar de no tener datos trimestrales oficiales procedentes del Instituto Nacional de Estadística, a nivel de Castilla y León, podemos indicar que ya en el primer trimestre de 2020 y de forma mucho más evidente en el segundo, el PIB ha sufrido de forma muy acusada los efectos de la crisis sanitaria que estamos padeciendo tanto a nivel de España como en el contexto internacional. Así de variaciones trimestrales del 2% o 3% de trimestres anteriores, o algo más altas según la Junta de Castilla y León, pero en la misma línea de resultados claramente positivos, de magnitud moderada, algo inferiores a la media del conjunto de España y con tendencia levemente descendente, pasamos a una estimación provisional según datos de la Junta de Castilla y León relativos a la variación anual del Producto Interior bruto de Castilla y León con datos brutos de una caída del 3,2% en el primer trimestre de 2020, del 18,7% en el segundo, del 5,5% en el tercero y del 4,0% en el cuarto, medida en precios corrientes. Los últimos datos provisionales publicados por la D. G. de Presupuestos y Estadística de la Junta de Castilla y León indican una caída del 1,1% en el primer trimestre de 2021 y una fuerte recuperación del 17,8% en el segundo.

También conviene tener en cuenta los resultados a nivel del conjunto de España. De esta forma

con datos ajustados de estacionalidad y calendario, la variación del interanual del segundo trimestre fue de un avance del 19,8%, frente al descenso del 4,2% del primer trimestre y del 8,9% del cuarto trimestre de 2020.

Según el AIReF (Autoridad Independiente de Responsabilidad Fiscal), con datos corregidos de variaciones estacionales y calendario, las estimaciones para el conjunto de España, son de una subida del 19,78% interanual en el segundo trimestre de 2021, frente a la caída del 4,17% en el primero, del 8,92% en el cuarto de 2020 y del 8,55% en el tercero, mientras que en Castilla y León estos porcentajes son más moderados tanto en la subida como en los descensos anteriores, concretamente del +15,70%, -3,17%, -6,59% y -6,12%% respectivamente. En el segundo trimestre, la variación con respecto al trimestre anterior ya es ligeramente positiva, un 2,36% en el caso de Castilla y León y un 2,77% a nivel de toda España. En los siguientes gráficos podemos apreciar este comportamiento.

Evolución de la variación intertrimestral del PIB corregida de variaciones estacionales y calendario en Castilla y León y en España. Fuente: estimación METCAP-AIReF

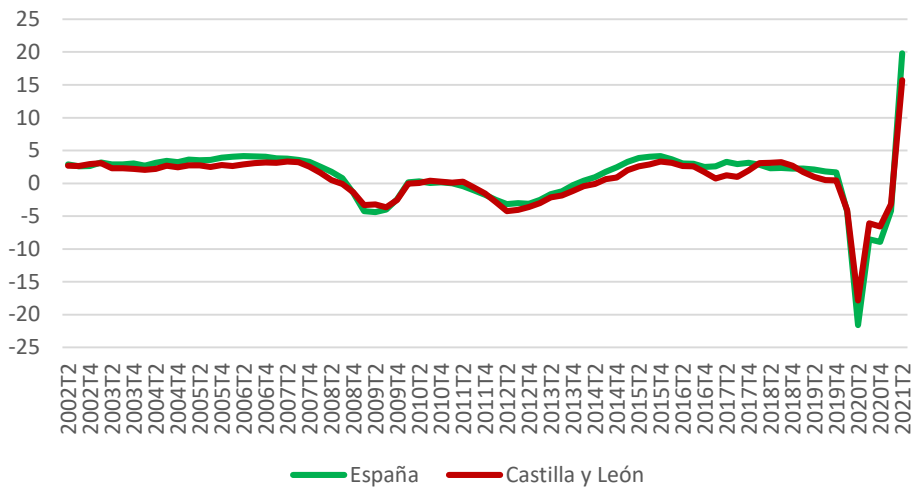

Evolución de la variación interanual del PIB corregida de variaciones estacionales y calendario en Castilla y León y en España. Fuente: estimación METCAP-AIReF

Esta situación como podemos ver en el mapa que presentamos es relativamente similar en todas las comunidades autónomas, destacando los mayores porcentajes de descenso en Baleares, y Cataluña que superan el 25%.

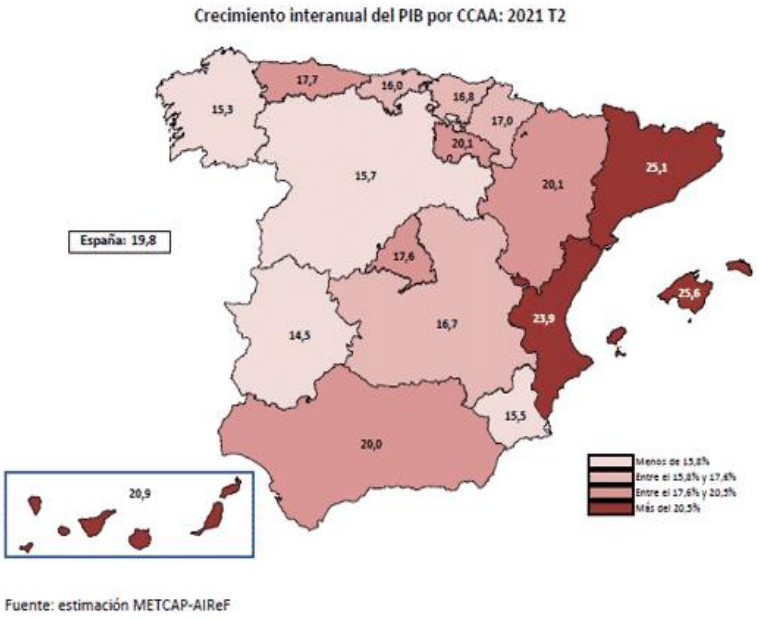

Variación interanual del PIB por CC.AA. 2º trimestre de 2021- Fuente: estimación METCAP-AIReF

I.2 INFLACIÓN

En el segundo trimestre de 2021 la tasa interanual de inflación asciende de forma significativa a lo largo del trimestre, con una subida en abril del 2,5% y fuertes ascensos en mayo y junio del 3,2% y 3,3%. En el siguiente gráfico vemos como la variación interanual que estuvo en valores negativos 10 meses en el año 2020 repunta cada vez con más fuerza.

Esta tendencia de los precios en Castilla y León, es similar a la observada a nivel nacional, pero con un diferencial entre 3 y 6 décimas más alta.

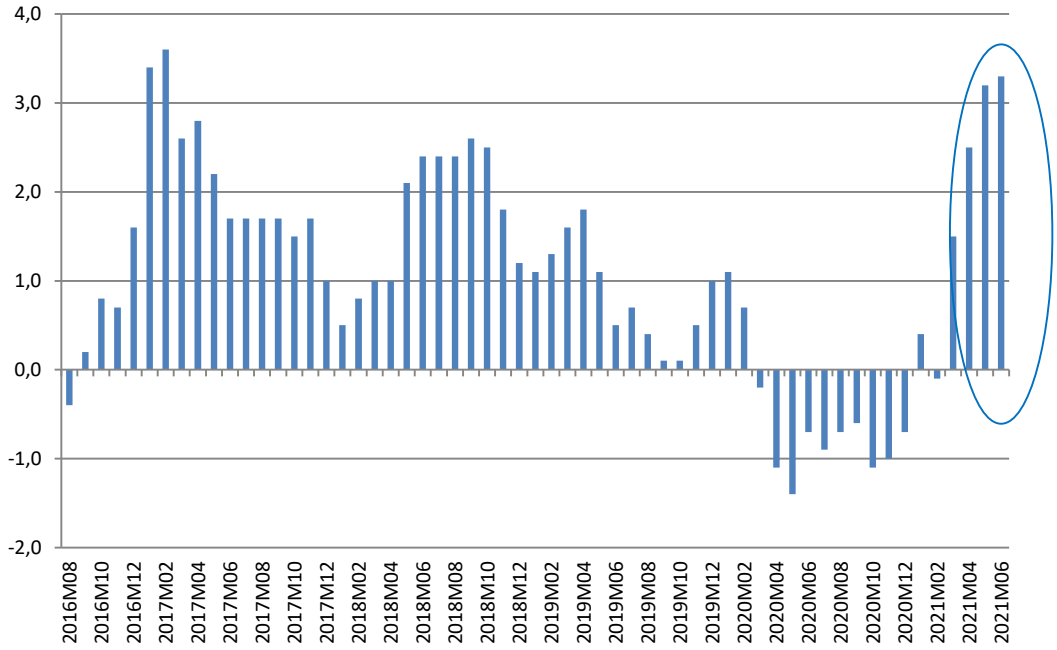

Evolución mensual del IPC General en variación interanual. Castilla y León - Fuente: INE

En cuanto a la tasa de variación intermensual en Castilla y León ha aumentado el 1,2% en abril y de forma más moderada en los otros meses del trimestre, un ascenso del 0,6% en mayo y también del 0,6% en junio (1,2%, 0,5% y 0,5% a nivel nacional), como se aprecia perfectamente en el posterior gráfico.

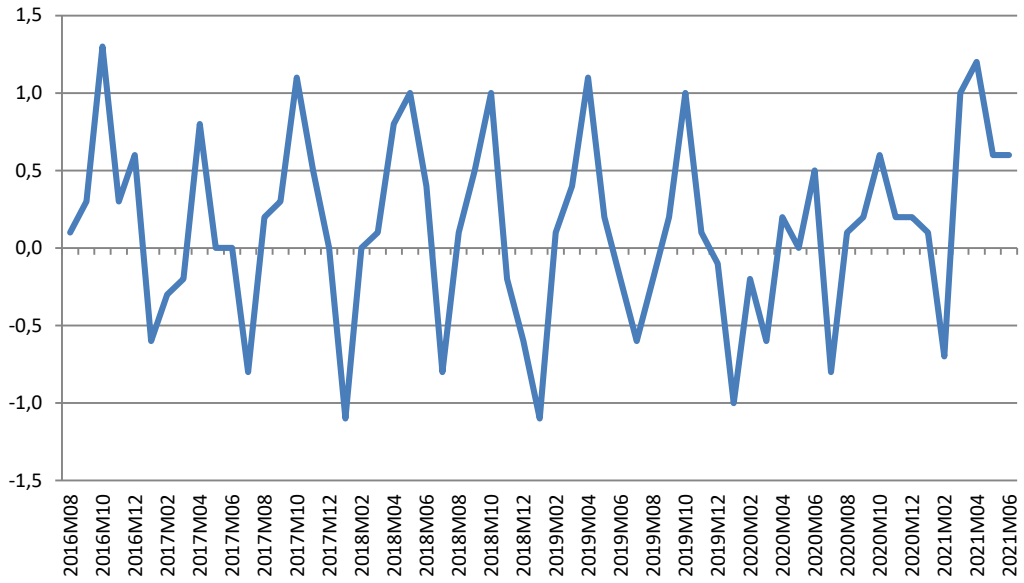

Evolución del IPC General en variación mensual Castilla y León - Fuente: INE

Con esta situación, la tasa de inflación se sitúa en junio en 107,86 (base 100 en 2016), muy similar al IPC del conjunto de España (107,32), frente a los 105,30 de finales del trimestre anterior y a los 104,45 del mes de junio de 2020.

Por sectores lo anteriormente expuesto se refleja en un comportamiento diferente dependiendo del sector considerado. Si comparamos los índices del mes de junio de 2021 con el mes anterior la situación es parecida en la mayoría de sectores, excepto en el grupo de vestido y calzado que baja cerca de dos puntos y los de vivienda, agua, electricidad que sube más de dos puntos y medio y el de transporte cerca de punto y medio.

Si la comparación la realizamos en términos interanuales, lo que elimina factores estacionales, destacan las subidas porcentuales en vivienda, agua, electricidad y gas (13,21%) y del 9,54% en transporte, siendo el principal descenso en comunicaciones (4,49%).

En cuanto al conjunto de Castilla y León, todas las provincias, en junio, se mueven en tasas interanuales positivas, desde el 2,7% de Palencia y Zamora, al +4,2% de León, como podemos ver en el siguiente gráfico.

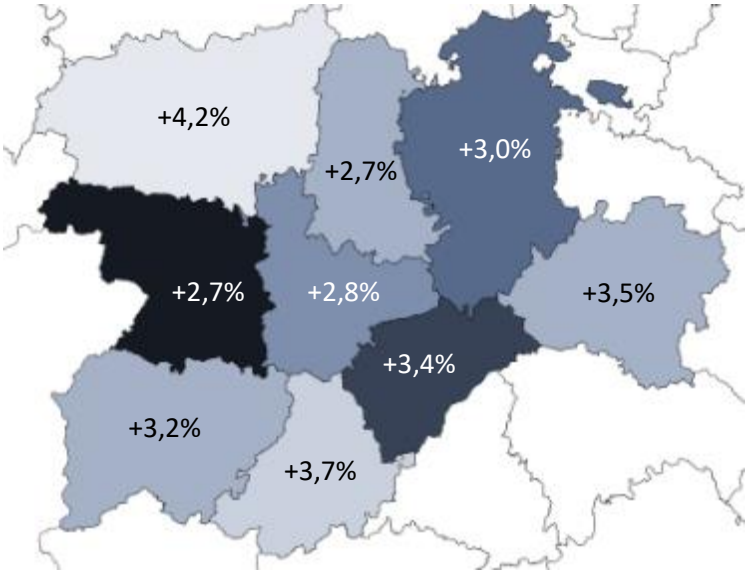

Tasa de variación interanual del IPC por provincias de Castilla y León en junio de 2021 - Fuente: INE

Realizando una comparación entre las distintas comunidades observamos que la tasa de inflación interanual de junio es positiva y muy parecida en todas las comunidades, destacando los ascensos de Castilla La Mancha (3,36%) y del 3,32% y 3,27% en Galicia y Castilla y León y siendo el aumento en el conjunto de España del 2,73%.

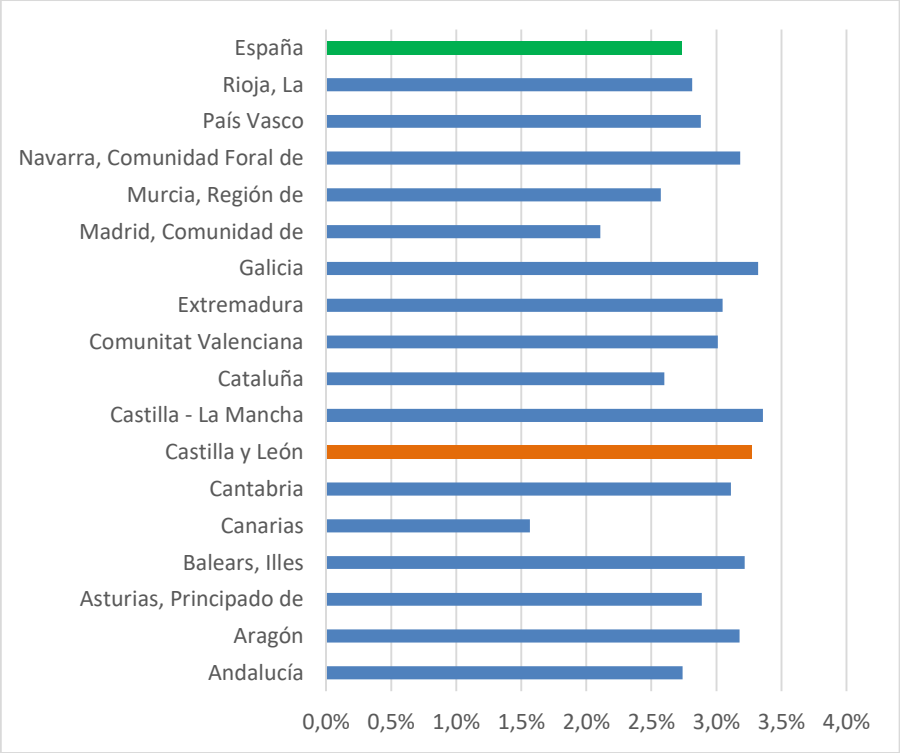

Variación interanual de la tasa de inflación por Comunidades Autónomas. Junio 2021 - Fuente: INE

La correspondiente a junio respecto de mayo es también muy parecida en todas las comunidades, destacando Cantabria con un 0,76% y tomando el valor 0,48% en el conjunto de España.

I.3 POBLACIÓN

La forma utilizada para medir la población que hemos decidido usar en este observatorio es la dada por el Instituto Nacional de Estadística a través de las Cifras de Población. Esta forma de medición está basada en las cifras del Padrón Continuo, pero se actualiza de forma más ágil al no contar con tantos condicionantes legales y administrativos, por lo que son las que habitualmente se usan para las proyecciones de población y en los diferentes organismos internacionales. Esta forma de medición, además, permite contar con datos en los meses de enero y julio de cada año.

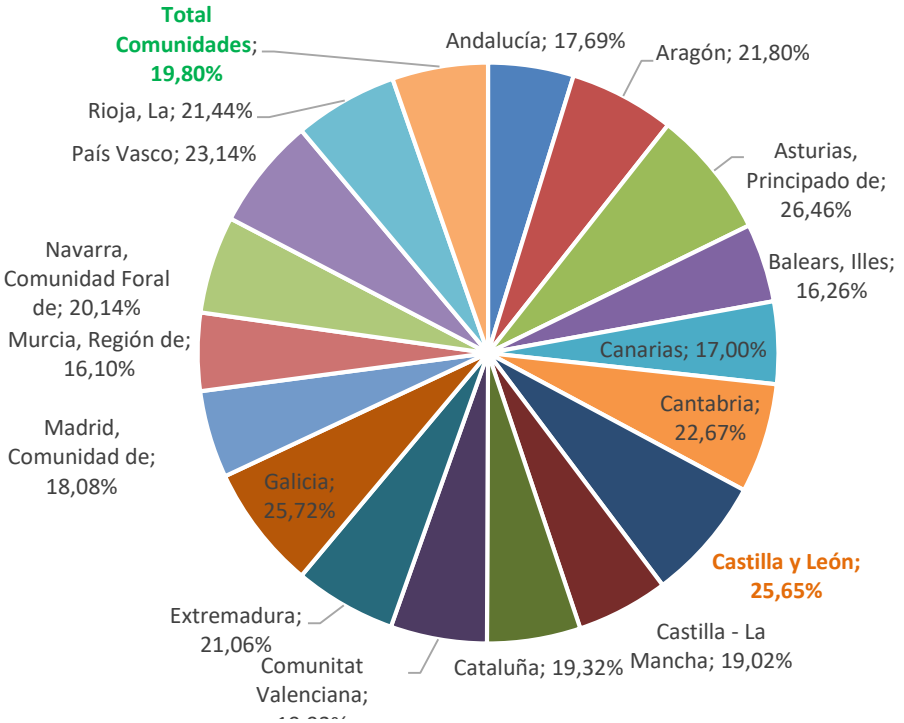

Distribución de los porcentajes de población mayor de 65% sobre total por CC.AA. enero 2021 - Fuente: Cifras de Población. INE

Castilla y León perdió, comparado con el año anterior, un 0,58% de su población, 7.103 hombres y 6.833 mujeres, hasta situarse a 1 de enero de 2021, en los 2.387.370 habitantes. Del total de la población, el 25,65% (un 0,14% más que en enero de 2020) tenía más de 65 años, lo que da

el tercer puesto en nivel de envejecimiento de todas las comunidades españolas, muy parecido a Asturias (26,46%) o Galicia (25,72%), pero muy por encima de Murcia, Baleares o Canarias donde ese indicador está en torno el 16%, y casi seis puntos por encima del conjunto de las comunidades (19,80%).

Los extranjeros representan tan sólo el 6,52% de la población, muy por debajo del porcentaje medio para toda España (11,36%). En Baleares, este indicador alcanza el 22,40%, en Canarias el 16,31%, en Murcia, Cataluña y la Comunidad Valenciana superan el 14,3% y sólo Extremadura, Galicia, Asturias y Cantabria tienen un porcentaje de extranjeros más pequeño que en Castilla y León. Este reducido porcentaje de población extranjera es otra de las causas del envejecimiento de la población junto con la baja tasa de natalidad.

Al igual que en el conjunto de España y de forma parecida, el número de extranjeros en Castilla y León, ha aumentado a lo largo del último año, en concreto un 3,33%. El ascenso del número de extranjeros se produce en todas las comunidades autónomas, destacando Galicia, con un 5,06%.

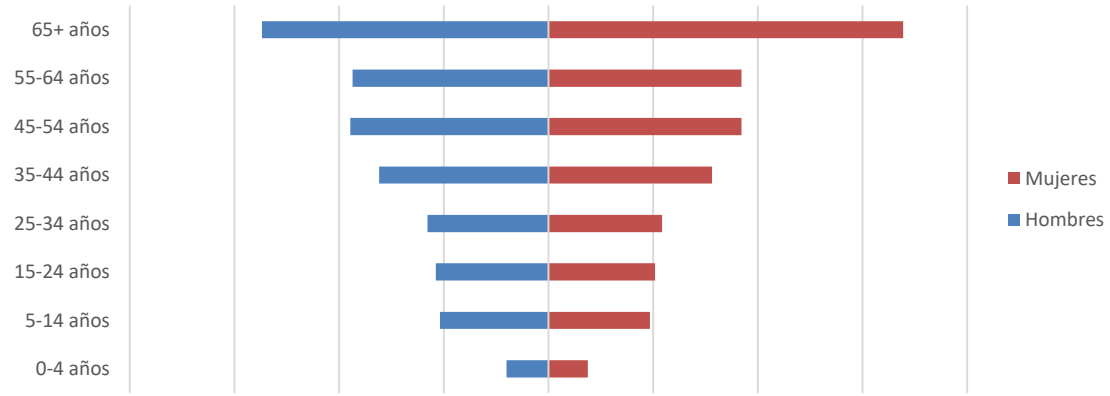

Pirámide de población Castilla y León a 1 de enero de 2021 - Fuente: Cifras de Población. INE

Con lo expuesto anteriormente la distribución de la población de Castilla y León queda reflejada en la pirámide de población reflejada en el anterior gráfico, donde se aprecia el gran peso que tiene la población con edades superiores a los 65 años y la primacía de las mujeres en esas edades.

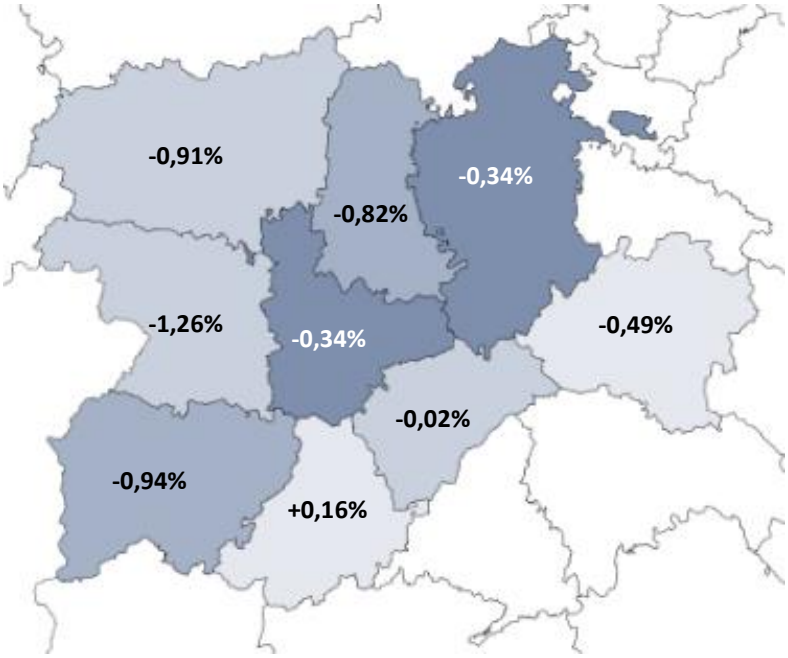

Porcentaje de variación anual 2020-2021 de la población por provincias de Castilla y León - Fuente: Cifras de Población. INE

En cuanto a las diferentes provincias, podemos ver como la población cae en todas ellas entre enero de 2020 y enero de 2021, salvo en Ávila (+0,16%), especialmente en Zamora (1,26%), Salamanca (0,94%) y León (0,91%) y donde menos en Segovia (-0,02%) y Burgos y Valladolid con una bajada del 0,34%.

I.4 MERCADO LABORAL

La tasa de actividad en Castilla y León, en el segundo trimestre de 2021, asciende significativamente tanto respecto del trimestre anterior, al situarse en el 54,24% (1,04%), como de forma más acentuada en términos interanuales, un 4,63%.

En lo relativo a la posición de la comunidad en el conjunto de España, Castilla y León ocupa el puesto 15, con una tasa de actividad media para el conjunto de España del 58,58% en el segundo trimestre del año. Hablando en términos interanuales, las variaciones de esta tasa son positivas en todas las comunidades, destacando Andalucía y Baleares con un ascenso superior al 8%, con una tasa interanual a nivel nacional del 5,47%.

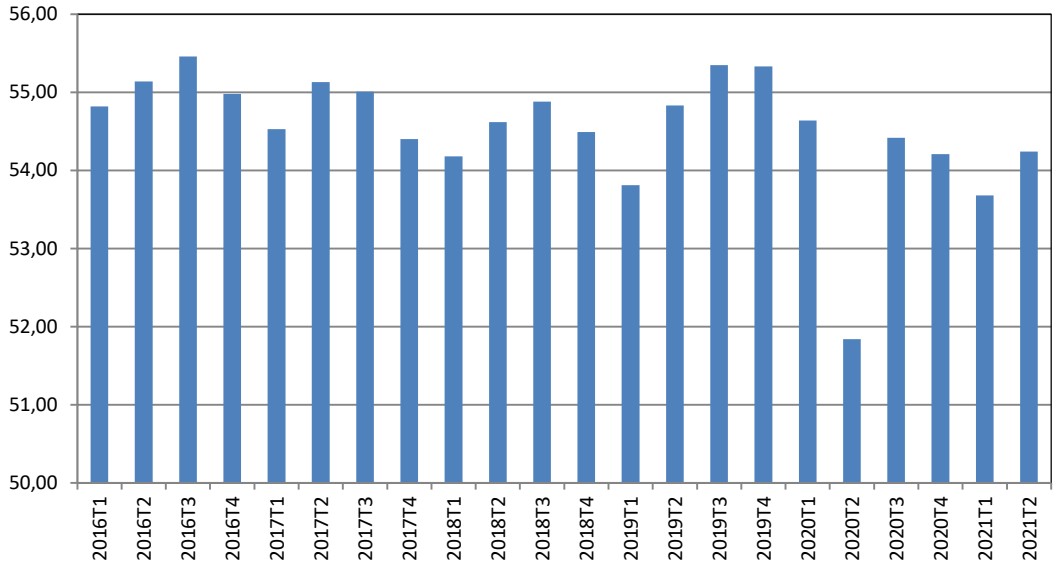

Evolución trimestral de la tasa de actividad de Castilla y León - Fuente INE

Si observamos a los activos por franjas de edad vemos que, lógicamente, la gran mayoría está entre los 25 y 54 años (71,59%), mientras que los mayores de esa edad representan el 23,19%. En este trimestre sube, respecto al mismo trimestre del año anterior, el número de personas activas en todas las franjas de edad, con una subida del 9,16% entre los mayores de 55 años y en las demás, siendo mayor el ascenso cuanta menos edad represente, en los menores de 20 años un 14,47%, un 7,71% entre 20 y 24 años y 2,65% en la franja entre 25 y 54 años. El número total de activos, 1.104.100 personas, sube significativamente en términos interanuales (4,39%) y de forma más moderada respecto al trimestre anterior (0,99%).

El número de personas activas en los diferentes sectores económicos en Castilla y León, medido en términos interanuales, desciende en la construcción un 3,32% y en la industria un 3,92% y sube en la agricultura (19,22%) y en los servicios (2,12%), mientras que en los parados que buscan su primer empleo aumentan un 58,72%. Conviene señalar la subida, comparando con el trimestre anterior, en este último caso (12,86%).

En cuanto a los niveles de formación de la población activa de Castilla y León se puede afirmar que son elevados, dado que el porcentaje de activos que tiene educación superior se sitúa en el 41,64%, siendo la undécima de España. Destacan las comunidades del País Vasco (59,29%), Navarra (52,53%) y Madrid con más del 51,4%, mientras que otras apenas superan el 32% como Extremadura y Castilla La Mancha.

La distribución porcentual de los inactivos en Castilla y León refleja que los grupos más numerosos son los colectivos de jubilados que representan el 42,02% del total y los dedicados a labores del hogar con un 21,05%.

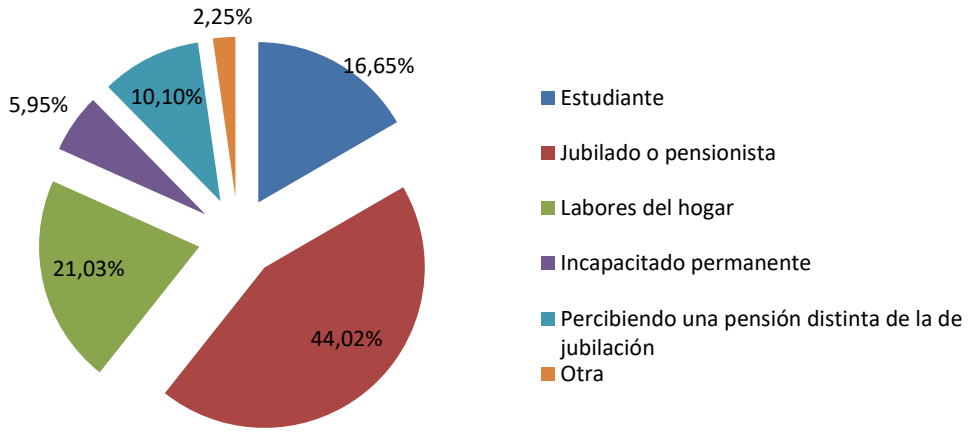

Porcentaje de inactivos por situación de inactividad. Castilla y León. 2º trimestre de 2021 - Fuente: EPA – INE

El número de inactivos respecto al segundo trimestre de 2020 desciende significativamente con una bajada del 5,21% interanual. Bajan los grupos de labores del hogar (22,69%), el grupo de incapacitados permanentes (19,36%), el grupo de los perciben una pensión distinta a la jubilación (5,33%) y especialmente el grupo de otras situaciones (28,33%) y aumentan el de jubilados en un 1,89% y los estudiantes (19,77%).

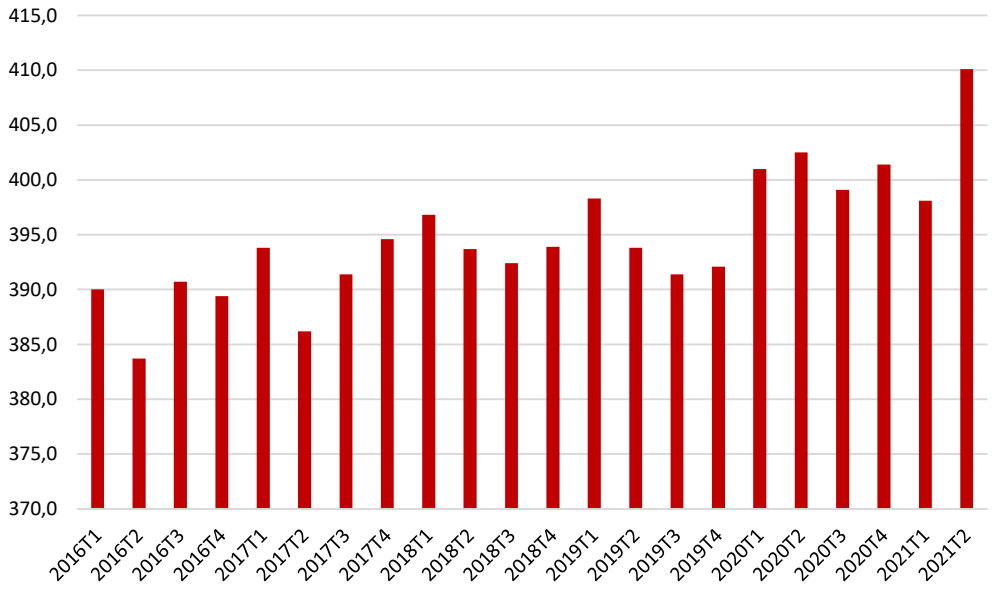

Evolución del número de jubilados en Castilla y León – Fuente: INE

En cuanto a la tasa de paro en el segundo trimestre de 2021 se sitúa en el 12,59%, lo que supone un descenso del 0,40% respecto al trimestre anterior. Si hacemos la comparación con respecto al segundo trimestre del año 2020 se registra un ascenso del 1,94%.

Hablando en tasa interanual, la tasa de paro desciende en diez comunidades, destacando Cantabria (9,67%), Extremadura (10,47%) y Murcia (15,81%) y aumentan en las restantes donde señalamos a La Rioja (13,95%) y Canarias con un 14,66%, mientras que, si hacemos la comparación respecto al trimestre anterior, se producen descensos en todas las comunidades autónomas, salvo Cantabria y la Comunidad Valenciana, destacando Baleares y Murcia con más del 19%.

Los resultados a nivel nacional son de una bajada de la tasa de paro del 0,46% a nivel interanual y del 4,51% respecto al trimestre anterior, quedando en un 15,26% cerca de tres puntos superior a la de Castilla y León. En términos absolutos sólo el País Vasco, Navarra y Aragón están por debajo del 11%, mientras que Extremadura, Andalucía y Canarias las más altas con valores del 19,15%, 21,58% y 24,71%. Castilla y León es la novena comunidad con porcentaje de parados más bajo.

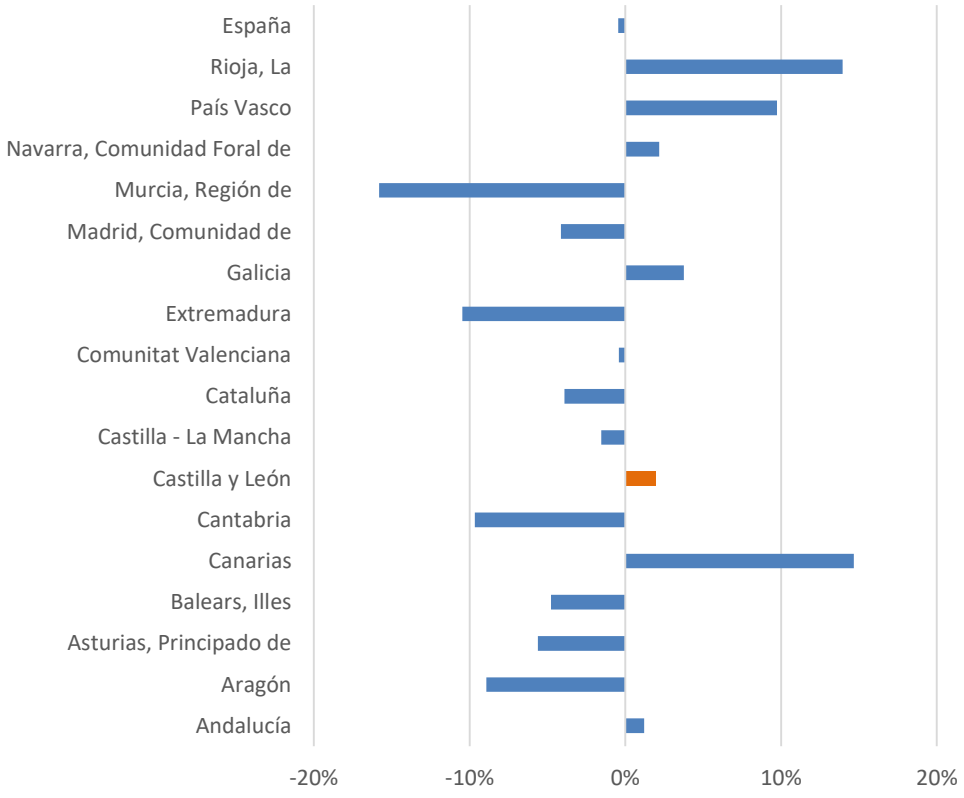

Variación interanual de la tasa de paro según la EPA por Comunidades autónomas. 2º trimestre de 2021- Fuente: INE

Si nos referimos a la tasa de paro según grupos de edad y sexo, en el siguiente gráfico podemos ver como la tasa de paro siempre es mayor para las mujeres que para los hombres, quedando en el segundo trimestre de 2021 en el 10,35% para hombres y 15,24% para las mujeres, aumentando el diferencial entre ambas, 4,89%, frente al 3,98% del trimestre anterior.

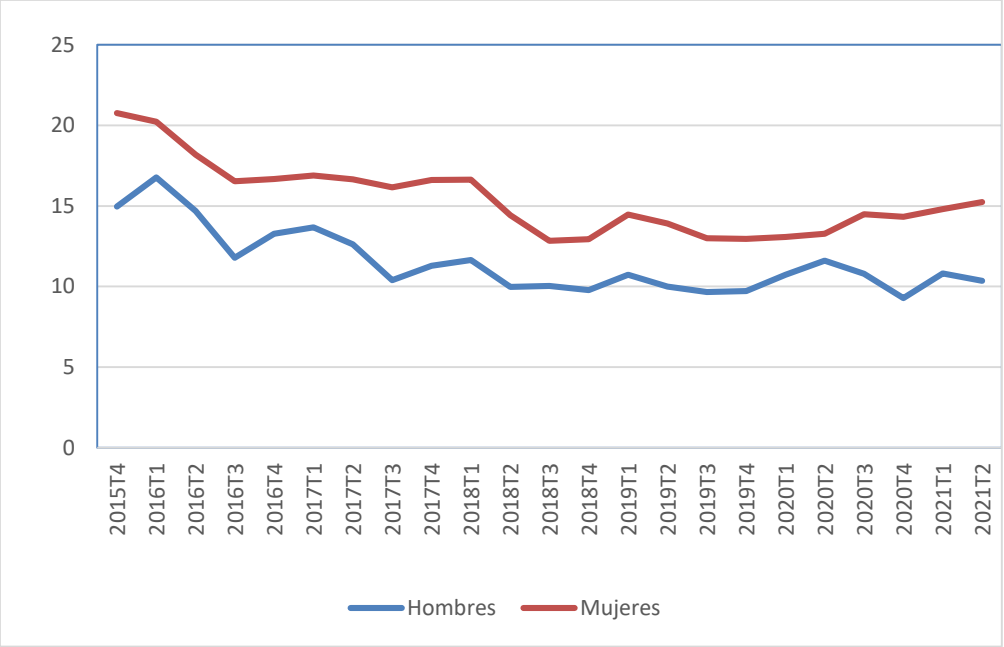

Evolución trimestral de la tasa de paro según la EPA por sexo en Castilla y León – Fuente: INE

En cuanto a la edad es otro factor importante y que se mantiene en el tiempo, los más jóvenes son los que de forma muy clara tienen mayores tasas de paro, como se aprecia perfectamente en el siguiente gráfico:

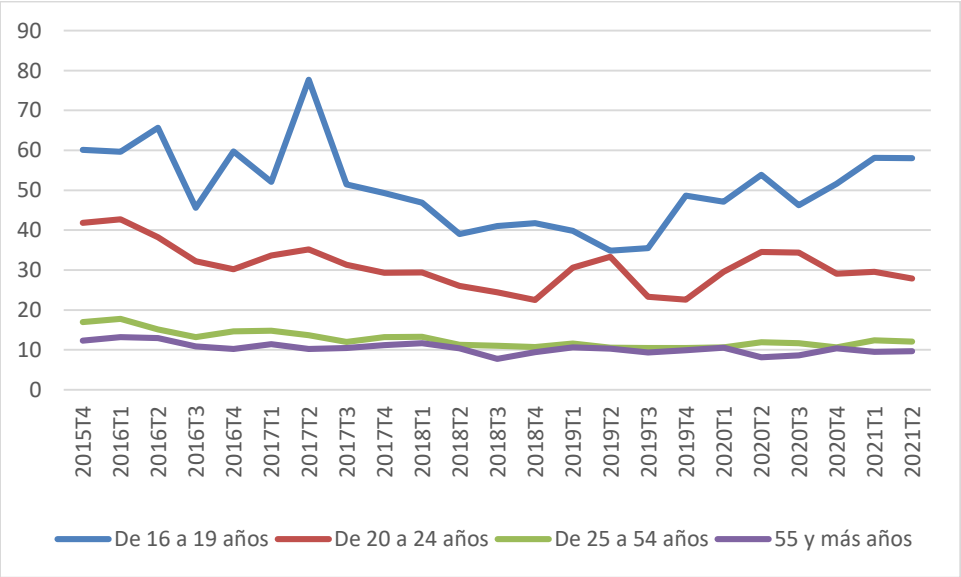

Evolución trimestral de la tasa de paro según la EPA en Castilla y León por edades - Fuente: INE

En el mes de junio de 2021 la cifra total de parados registrados en Castilla y León era de 151.164 personas, 61.598 hombres y 89.566 mujeres. Según la EPA estas cifras cambian ligeramente con un total de 139.000 personas desempleadas en el segundo trimestre, 61.900 hombres y 77.100 mujeres disminuyendo entre los hombres y aumentando en las mujeres, con lo que continúa siendo menor el número de hombres que el de mujeres.

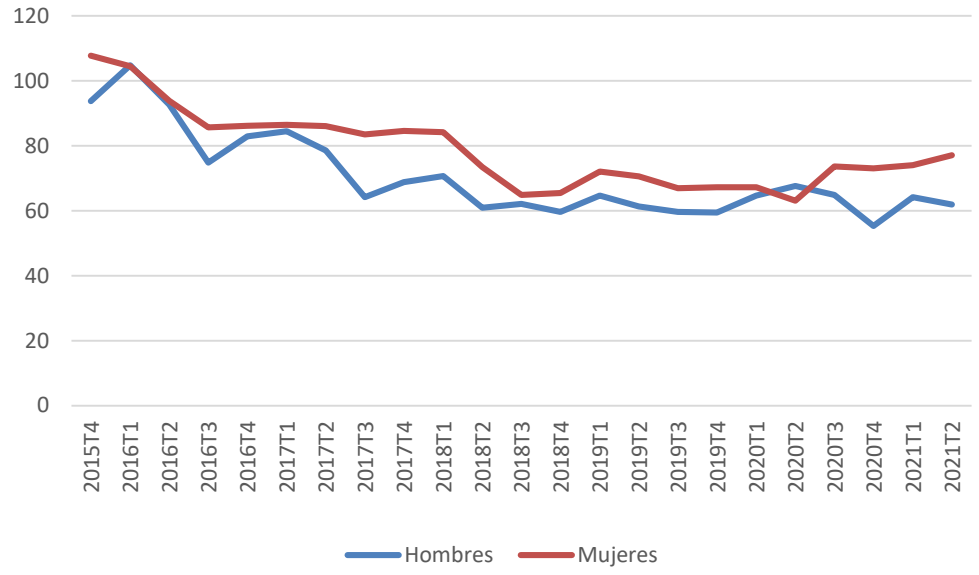

Evolución trimestral del número (en miles de personas) de parados según la EPA en Castilla y León - Fuente INE

El nivel de formación de los parados en Castilla y León es diferente del de los activos. Por ejemplo, el porcentaje de activos con educación superior era del 41,64% mientras que en el caso de parados desciende al 26,04%. Del mismo modo el porcentaje de activos con educación primaria es del 4,42% porcentaje que se eleva al 10,22% en el caso de parados.

Respecto a la distribución provincial, las mayores tasas de paro en el segundo trimestre de este año, se dan en Ávila y León con el 17,18% y 15,35% respectivamente, dándose la situación más favorable en Palencia y Burgos con una tasa del 9,53% y 10,42% respectivamente. Hay que señalar que la tasa de paro baja respecto del trimestre anterior sólo en Palencia, Salamanca y Zamora y en términos interanuales en Burgos, Palencia y Zamora.

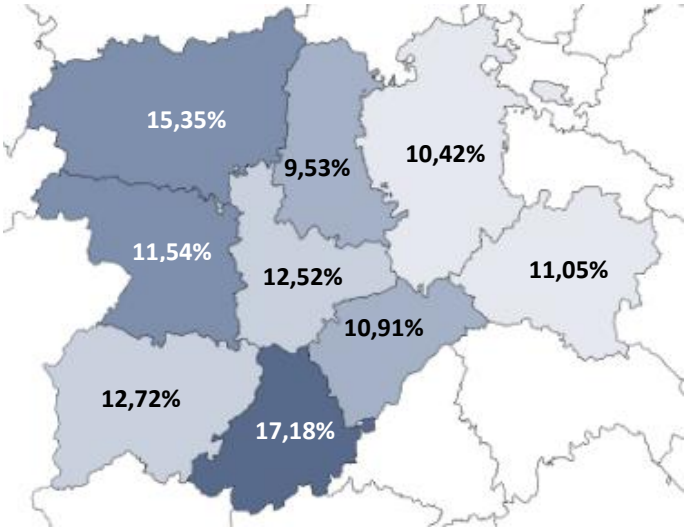

Tasa de paro por provincia de Castilla y León. 2 Trimestre de 2020- Fuente: INE

Por lo que respecta a la tasa de empleo, se sitúa en el segundo trimestre en el 47,41%, con una variación positiva a nivel interanual del 4,36%, y de forma más moderada si efectuamos la comparación en términos trimestrales, un 1,09%. La tasa de empleo a nivel nacional es más alta (49,63%) y ha experimentado variaciones algo más altas a las producidas en Castilla y León, respecto al pasado año, un 5,53% interanual y comparando con el trimestre anterior del 2,39%. A nivel de comunidades y en términos interanuales en todas ellas asciende la tasa de empleo, destacando Canarias donde baja sólo sube el 0,16% y por el contrario, Baleares y Murcia que superan el 9,4%. En valores absolutos las comunidades con mayor tasa de empleo son Baleares con el 54,89%, y Madrid con el 55,95%.

El número de ocupados en el segundo trimestre de 2021 ha ascendido a 965.100 personas, lo que supone un 1,05% más que en el trimestre anterior y un +4,10% respecto al segundo trimestre de 2020. Por sectores, la ocupación aumenta respecto al mismo trimestre del año 2020 en todos los sectores, destacando en los servicios (4,03%), en la construcción un 2,45% y especialmente en la agricultura un 17,52. Respecto al trimestre anterior se han producido bajadas en construcción (5,56%) e industria (1,40%), subiendo en los servicios (2,01%) y en la agricultura un 4,21%.

La mayor parte de las personas ocupadas en Castilla y León en el segundo trimestre de 2021 lo hacen en el sector servicios, (675.700) lo que representa un 70,02% del total, mientras el 16,80% lo hace en la industria, el 6,67% lo hace en la agricultura y el 6,51% en la construcción. La distribución porcentual por sectores es lógicamente similar a la que se da a nivel nacional, si

bien con ciertas diferencias. Así, en el conjunto de España, disminuye el porcentaje en Agricultura e Industria (4,14% frente a 6,67%, 13,58% frente a 16,80%), siendo más parecido en construcción y bastante mayor en Servicios, 75,53% frente a 70,01%.

El desempleo registrado ha disminuido entre junio de 2020 y junio de 2021 un 8,65%, prueba de que van remitiendo los efectos de la crisis sanitaria, con un descenso del 5,78% respecto del mes de mayo, producido por la recuperación de la actividad. Así, el número de parados registrados es de 151.164, de los que las mujeres representan el 59,25%, porcentaje superior en un punto y medio al del trimestre anterior, y los varones el 40,75% restante. En el último año el desempleo ha descendido significativamente en todas las franjas de edad para tanto para hombres como mujeres, salvo para mayores de 45 años en este último caso (+0,13%), siendo los porcentajes de mayor descenso los de las franjas de edad hasta 45 años, con el 12,82% en hombres y del 10,95% entre las mujeres en los menores de 25 años y del 19,87% y 11,39%, entre 25 y 45 años respectivamente y por el contrario, en porcentajes mucho menores entre los mayores de 45 años, el 7,29 en los hombres.

Si consideramos las variaciones respecto del mes anterior, el desempleo desciende en todas las franjas de edad tanto en hombres como en mujeres, aunque de forma mucho más moderada, en todo caso menor del 9%.

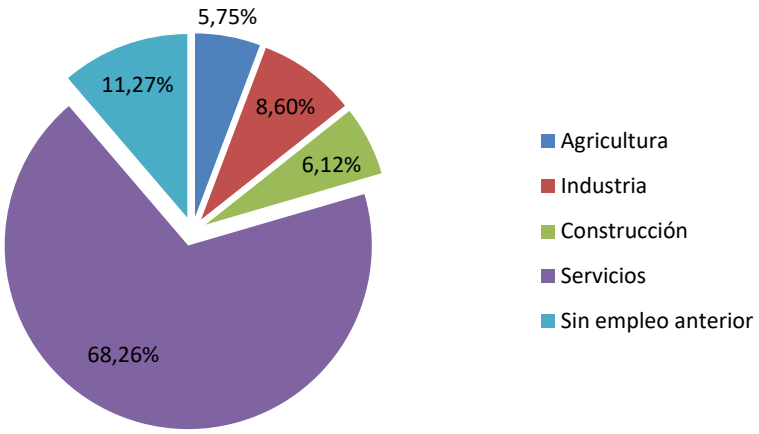

Porcentaje de parados registrados según sectores. Castilla y León. Junio de 2021- Fuente: SEPE - Mº Trabajo y Economía Social

Por sectores económicos, ha descendido el desempleo en todos ellos, salvo en la agricultura que aumenta el 2,86%, destacando de forma porcentual, respecto a junio de 2020, el de la construcción en un 17,51%, seguido por la industria en torno al 14,40%, mientras que en los servicios la subida es del 10,82%. Conviene destacar que, por el contrario, aumenta fuertemente

el número de parados sin empleo anterior o en paro por tiempo superior a un año en un 14,13%. Si la comparación es con el mes de mayo, el desempleo desciende moderadamente en todos los sectores, destacando la industria con un 6,82% y la agricultura (6,85%) y con un ligero ascenso entre los parados sin empleo anterior (1,36%).

La distribución provincial del número de parados registrados podemos verla en el siguiente gráfico, destacando claramente las provincias de Valladolid y León, seguidas de Salamanca y Burgos.

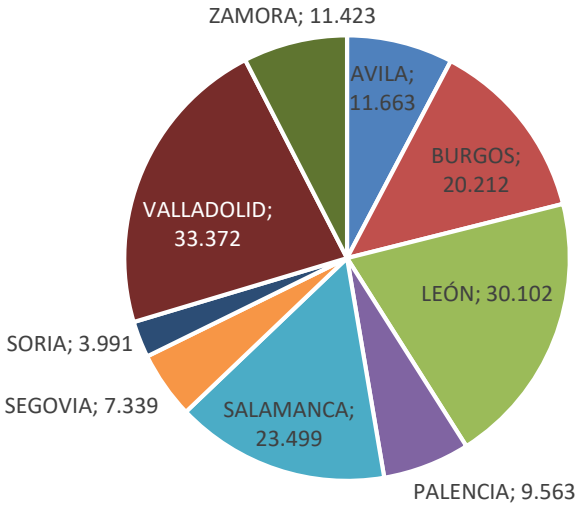

Distribución del nº de parados registrados por provincias. Castilla y León. Junio de 2021 - Fuente: SEPE - Mº Trabajo, Migraciones y Seguridad Social

El número de contratos que se ha realizado en junio de 2021 asciende a 84.593, un 67,70% superior al pasado año, y un 31,82% más que en el mes de mayo y mayoritariamente han sido temporales, 77.723, lo que supone el 91,93% de los registrados, porcentaje superior en más de cinco puntos al del trimestre anterior. Conviene señalar que, respecto al pasado año, sube el número de todos los tipos de contrato, tanto entre hombres como mujeres, con un ascenso del 31,32% de los indefinidos, del 31,60% en los convertidos a indefinidos y del 58,94% en los temporales en hombres y del 49,45%, 57,89% y 84,52% entre las mujeres. Por sectores y en términos interanuales destacan la subida del número de contratos en la agricultura (68,62%) y especialmente en los servicios (85,88%), aumentando también en la industria (45,0%) pero descendiendo en la construcción un 6,32%.

Las cifras de afiliación a la Seguridad Social en el mes de junio han experimentado un fuerte ascenso (2,77%) con respecto a finales del trimestre anterior, ya que han pasado de 899.595 en marzo a 924.603 en junio, haciéndose notar la reactivación de la crisis sanitaria, siendo la subida

respecto al año anterior del 3,51%.

Esta subida es algo menor que la media de las comunidades que reflejó un ascenso anual del 4,70%. La afiliación a la Seguridad Social aumenta, en términos interanuales, en todas las comunidades autónomas, destacando Murcia con una subida del 6,33% y la Comunidad Valenciana con casi el 6%.

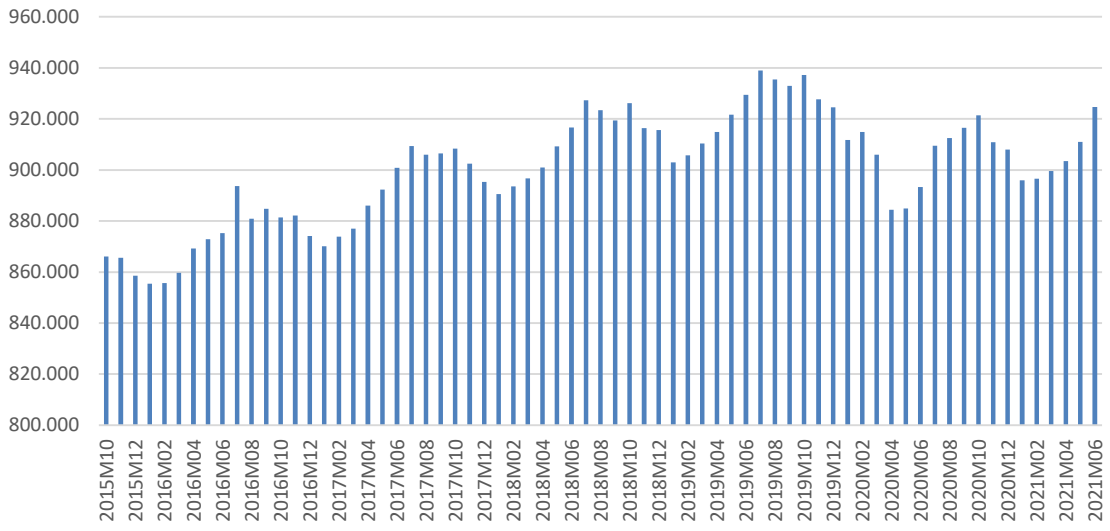

Evolución mensual del número de afiliados a la Seguridad Social. Castilla y León - Fuente: Mº de Trabajo, Migraciones y Seguridad Social

El número de trabajadores autónomos, que representa el 20,67% del total (17,03% en el conjunto de España), refleja un descenso en términos interanuales, 0,01% y una ligera subida (0,21%) respecto del mes de mayo.

I.5 EMPRESAS

Entre principios de 2016 y 2020 el saldo en el número de empresas ha descendido en 1.165 en Castilla y León, lo que supone el 0,72% de las existentes en 2016, con un ligero descenso con respecto al pasado año (0,75%), es decir 1.208 empresas, mientras que en el conjunto de España este número de mantiene, lo que parece indicar que la destrucción de empresas no se ha frenado y continúa siendo una cuestión preocupante. El número de empresas en Castilla y León a principios del año 2020 es de 160.199 lo que supone el 4,71% del total de las empresas españolas.

Si comparamos con el año anterior esta tendencia de subida del número de empresas se produce en doce comunidades autónomas, destacando los aumentos en Andalucía y Madrid con subidas del 2,41% y 2,12% respectivamente. En cuanto a las comunidades donde el número de empresas desciende señalamos la bajada de Galicia (1,57%). En valores absolutos, Cataluña es la comunidad donde se concentran más empresas, 629.876, el 18,50% del total, seguida por Madrid y Andalucía con el 16,21% y el 15,60% respectivamente.

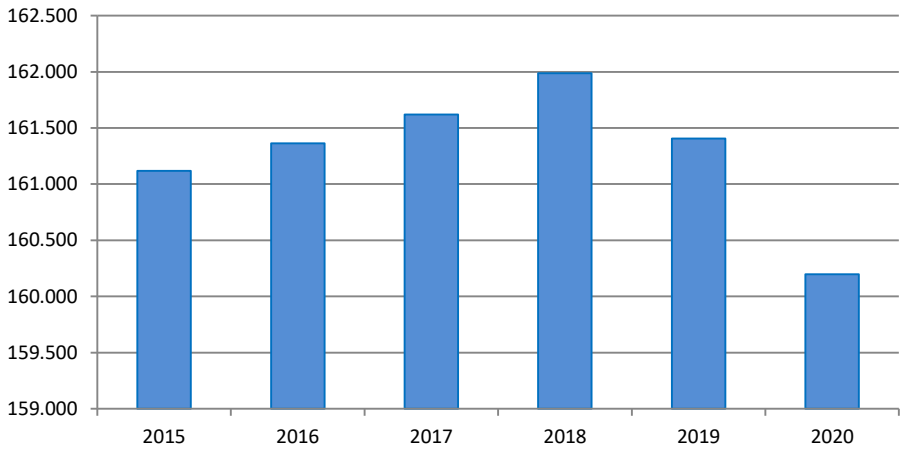

Evolución del número de empresas. Castilla y León, a 1 de enero de 2020 - Fuente: DIRCE – INE

En Castilla y León hay un fuerte predominio de la microempresa, dado que el 92,47% tienen menos de 5 trabajadores y el 96,06% menos de 10. Por el contrario, únicamente el 0,08% de las empresas (134) tienen más que 500 trabajadores.

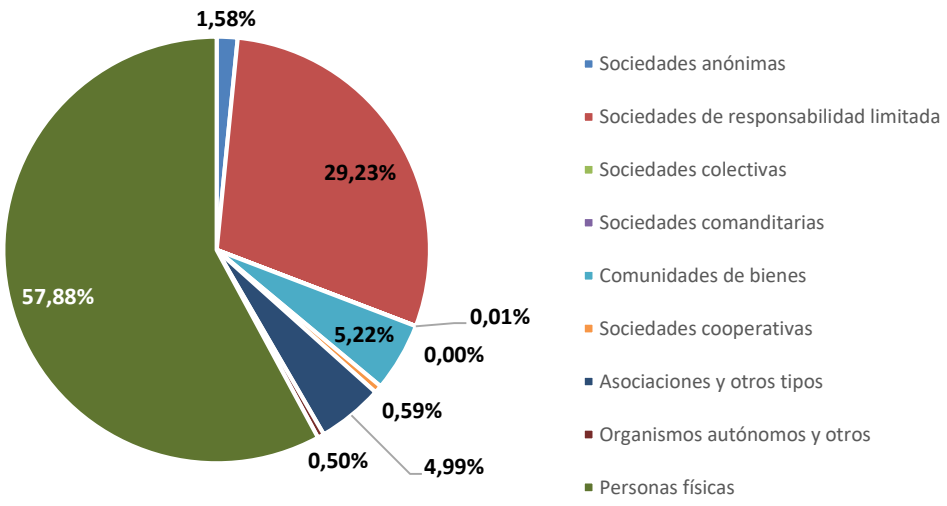

Porcentaje de empresas según su condición jurídica. Castilla y León. 2020 - Fuente: DIRCE - INE

Según su condición jurídica, el tipo de empresa predominante en Castilla y León son las personas físicas (57,88%) y a continuación las sociedades de responsabilidad limitada con un 29,23%.

En lo relativo a la creación o disolución de empresas en el último trimestre se han creado en Castilla y León 759 Sociedades Limitadas y una Sociedad Anónima, con un capital suscrito de 28,86 millones de euros, mientras que se han disuelto 252 sociedades mercantiles. Estos datos suponen un descenso de 24 empresas respecto del trimestre anterior en la creación de sociedades en general y en el caso de las disoluciones de sociedades mercantiles se han disuelto 132 empresas menos que en el trimestre anterior. Aparte del ascenso respecto del trimestre anterior, donde influye fuertemente la crisis sanitaria, en concreto en el mes de junio, el número de sociedades creadas sube significativamente, un 37,50% respecto del año 2020, mientras que el número de empresas disueltas aumenta un 73,91%.

Dentro de nuestra Comunidad, en el mes de junio, la creación de Sociedades Limitadas, en porcentaje, ha sido encabezada por Valladolid con el 24,24% del total, Salamanca con el 19,48% y León con el 16,02%. En lo que se refiere a la disolución de Sociedades Mercantiles, Valladolid es la provincia donde más se han producido, con el 28,75%, seguida de Salamanca con el 21,25% repartiéndose el resto entre las demás como vemos en el siguiente gráfico:

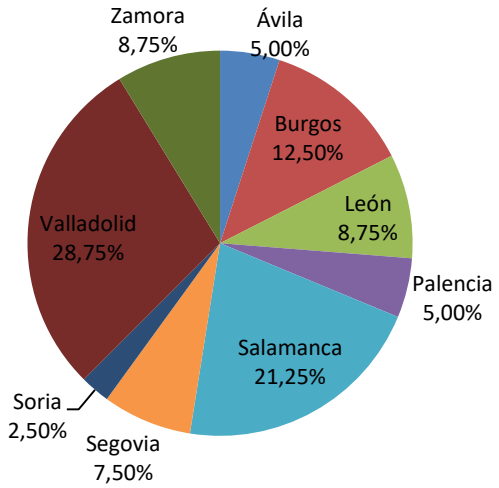

Distribución de sociedades mercantiles disueltas por provincias. Castilla y León. Junio de 2021 - Fuente: INE

En cuanto al conjunto de España, se han creado 36 Sociedades Anónimas en el mes de junio, destacando Madrid con 18, Andalucía con 8 y Cataluña con 4. El País Vasco y la Comunidad Valenciana con 2 y Baleares y Canarias con 1, completan el total de las Sociedades Anónimas creadas.

En cuanto a las Sociedades Limitadas destacan Madrid, Andalucía y Cataluña, con el 24,27%, 19,47% y el 17,55% del total (9.539 empresas) respectivamente, seguidas de la Comunidad Valenciana con el 10,70% como las comunidades autónomas donde más empresas de este tipo se crean, mientras que La Rioja (0,41%) y Cantabria y Navarra con 0,79% y 0,86% son las que menos. En Castilla y León se crea el 2,42% del total de este tipo de empresas, por lo que se mantiene en el puesto 11, tres menos que el trimestre anterior.

Respecto a la disolución de sociedades mercantiles a nivel nacional es con mucha diferencia la Comunidad de Madrid la que presenta mayores cifras, en el mes de junio, con 483 empresas que representan el 30,84% del total, le siguen en porcentaje, Andalucía (17,37%) y Cataluña con el 7,98%. En Castilla y León radicaban el 5,11% de las empresas disueltas.

Es interesante contrastar el saldo de empresas creadas y disueltas. En todas las comunidades este saldo es positivo destacando Madrid, Cataluña y Andalucía con 1.850, 1.736 y 1.410 empresas más creadas que disueltas, seguido de la Comunidad Valenciana con 914. En este apartado Castilla y León presenta un saldo positivo de 151 empresas con 231 creadas y 80 disueltas en el mes de junio, lo que representa en porcentaje, el 34,63% de empresas disueltas sobre empresas creadas frente a la media de toda España del 16,36%.

Un dato importante es estudiar la confianza de los empresarios de Castilla y León en la marcha de la economía, sobre todo cuando ya podemos ver con claridad las consecuencias de la situación sanitaria por la que pasamos, matizando el desplome de las opiniones optimistas y el espectacular aumento de las pesimistas.

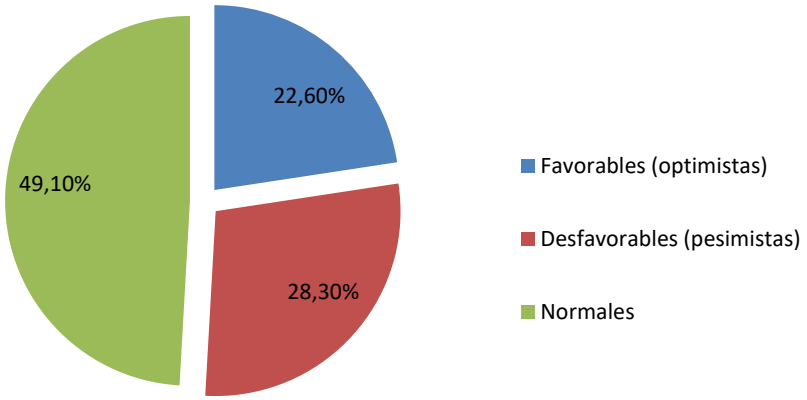

Porcentaje de respuestas respecto al trimestre anterior en el 2º trimestre de 2021 en Castilla y León - Fuente: INE

El porcentaje de opiniones optimistas sobre la marcha de la economía en trimestres anteriores llegó a bajar hasta el 6,50% en el segundo trimestre del año pasado, repuntando ligeramente a lo largo de 2020 y llegando hasta el 15,8% en el primer trimestre de este año. En el segundo trimestre de este año este porcentaje aumenta hasta el 22,6% y del mismo modo, el porcentaje de opiniones favorables respecto a si mejorará la situación futura (tercer trimestre de 2021) asciende hasta el 27,8%, frente al 11,3% del trimestre anterior, subida que indica que empiezan a verse perspectivas claras de salida de la crisis sanitaria.

Este tipo de comportamiento se da también en las opiniones desfavorables o pesimistas. Éstas bajan hasta el 20,5% frente al 28,3% del primer trimestre. Así en este trimestre, el saldo entre opiniones favorables y desfavorables, que estaba en el entorno del -19,7%, baja hasta un -5,77%, e incluso es positivo, 7,3%, en el caso de las expectativas sobre el comportamiento del futuro tercer trimestre de 2021. Su evolución podemos verla en el siguiente gráfico:

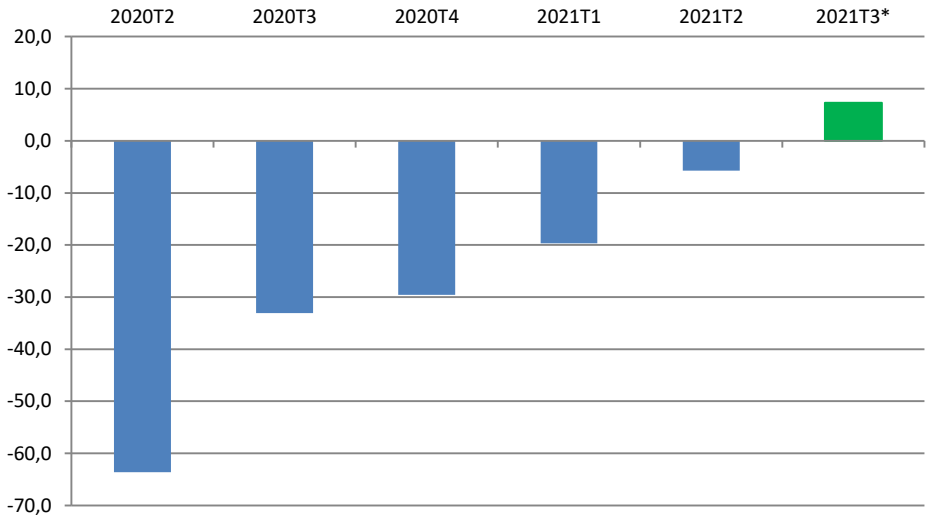

Evolución trimestral del saldo favorables – desfavorables de opiniones de la encuesta de confianza empresarial. Castilla y León
*** Opiniones respecto al trimestre que comienza (Expectativas). Fuente: INE**

También puede ser interesante comparar las expectativas que se tenían en el primer trimestre del año 2021 sobre la marcha del segundo trimestre con lo que en realidad han contestado los empresarios sobre el segundo trimestre de 2021. La siguiente tabla resume los resultados; en la primera fila se presentan las opiniones dadas en el primer trimestre de 2021 sobre que iba a pasar en el segundo trimestre (expectativas) y en la segunda las opiniones sobre lo que realmente ha sucedido. Puede verse como las expectativas eran más pesimistas, tanto en el caso de las opiniones favorables como desfavorables.

	Favorables	Desfavorables
Opiniones dadas en el 1er trimestre de 2021 sobre expectativas del 2º trimestre de 2021	11,3%	46,2%
Opiniones dadas sobre el 2º trimestre de 2021	22,6%	28,3%

En el conjunto de España, el resultado global es parecido a Castilla y León en el caso de las opiniones desfavorables o pesimistas (27,1%) y ligeramente menor (18,86%) en las favorables u optimistas. Castilla y León está entre las cuatro primeras comunidades donde hay mejor opinión sobre la situación económica con igual porcentaje que la Comunidad Valenciana y algo menor que Cataluña (23,4%) y el País Vasco (22,7%), mientras que los resultados más pesimistas se dan en Galicia y Baleares con el 12,2% y 12,6% de opiniones favorables. El grado de confianza sube en todas las comunidades salvo Extremadura, respecto al trimestre anterior, con un ascenso del 36,23% para el conjunto de España.

En cuanto a las expectativas para el tercer trimestre de 2021 son, en todos los casos, mejores que las expresadas para el trimestre actual, especialmente en Castilla y León, el País Vasco, Cataluña o Asturias, siendo el porcentaje de opiniones favorables en el conjunto de España del 21,6% y el de desfavorables del 22,5%.

I.6 INDUSTRIA

Los precios industriales en el segundo trimestre del año crecen de forma sostenida respecto a los valores de los meses anteriores, con un valor de su índice de 108,92 en el mes de junio, con una subida interanual del 10,1% y un ascenso también del 5,81% respecto de finales del trimestre anterior, con una tendencia creciente a lo largo del trimestre, siendo la variación anual de un ascenso del 8,3% en abril y un 8,8% en mayo.

Este comportamiento creciente se debe fundamentalmente a la mejora interanual, en el sector de la energía (+37,9%) en junio, y en los bienes intermedios (9,8%), siendo más moderada en los demás sectores salvo en el de los bienes de equipo (-1,5%). El único sector con un comportamiento singular es el de la energía, cuyos precios que suelen presentan numerosos vaivenes, presentan una clara tendencia al alza en los últimos meses, como podemos ver en el siguiente gráfico, sigue siendo el sector más volátil, con un crecimiento interanual en el mes de abril del 35,7%, un ascenso del 36,7% en mayo, junto con la subida,

ya mencionada, del 37,8% en junio.

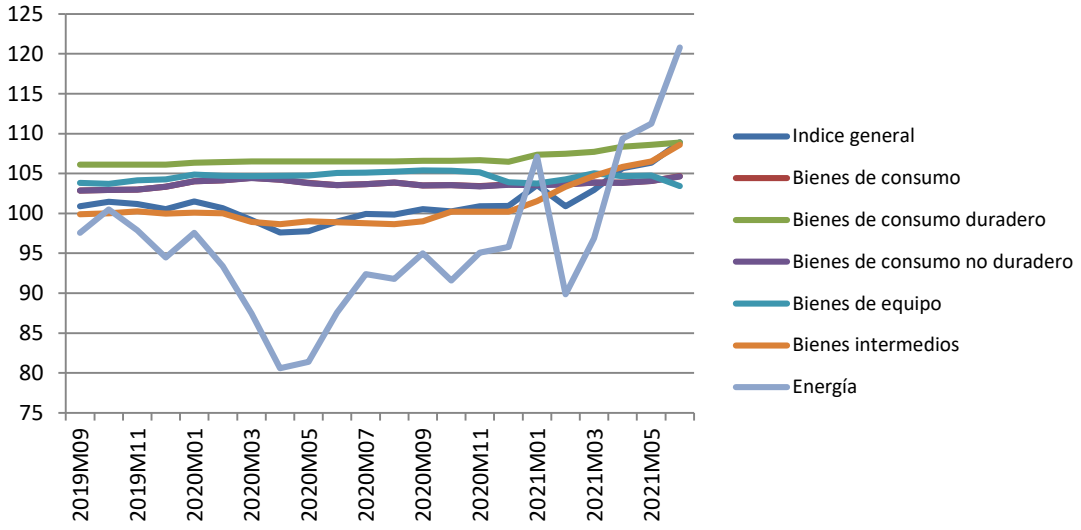

Evolución mensual de los Índices de Precios Industriales por destino económico. Base 2010 (CNAE-09). Castilla y León. Fuente: INE

El valor del índice de precios industriales para la media nacional, en el mes de junio, es de 112,46. Castilla y León es la decimocuarta comunidad con un índice de precios más alto, siendo las comunidades con mayor valor del índice Asturias (127,42%) y Canarias que supera el valor 120. En términos interanuales los valores del índice han aumentado en el mes de junio a nivel de toda España un 15,4% y en todas las comunidades autónomas, destacando los ascensos de Asturias, Andalucía y Canarias del 36,8%, 30,3% y 27,8% respectivamente. La tendencia general ya era al alza en los otros meses del trimestre, apreciándose una aceleración de la subida en el mes de junio, que puede deberse a la energía y a la consolidación de la salida de la actual situación sanitaria.

Asociado al comportamiento de los precios estudiamos el índice de producción industrial. La tendencia en este trimestre, hablando en términos generales, respecto del año anterior es creciente en los tres meses del trimestre. Así, en el mes de abril sube un 57,8% interanual, aumenta en mayo un 29,7% y en el mes de junio un 10,7%, aunque hay que tener en cuenta el gran componente estacional, este resultado refleja la paulatina vuelta a la normalidad a lo largo de estos meses. En valores absolutos, el índice alcanza el valor de 89,32 en abril, de 94,72 en el mes de mayo y de 99,01 en junio y teniendo en cuenta que también puede ser muy diferente dependiendo del tipo de bienes de los que se trate.

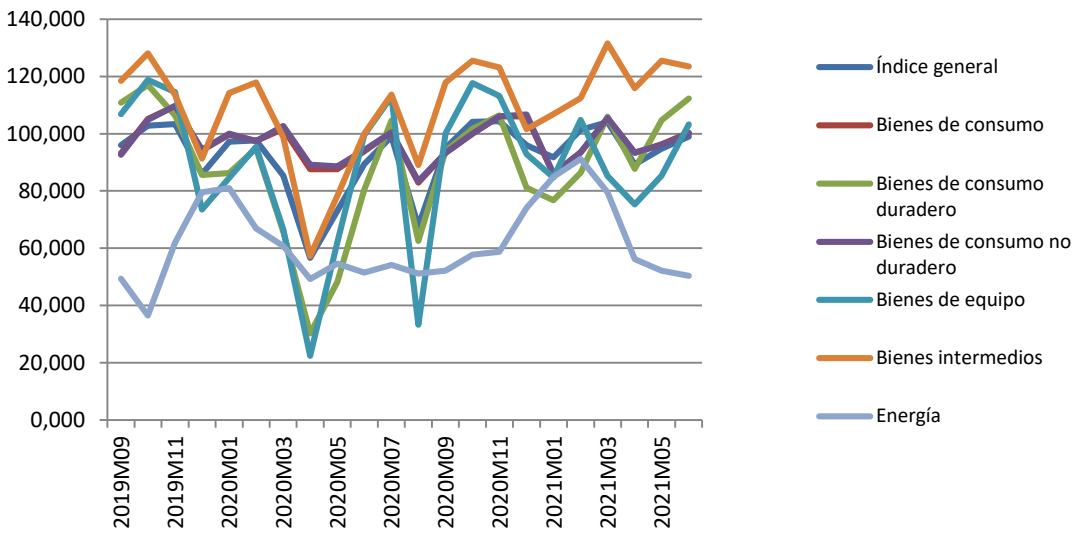

Evolución del Índice de Producción Industrial por ramas de actividad. Base 2010 (CNAE-09) Castilla y León - Fuente: INE

Por sectores y refiriéndonos al último mes del trimestre, destacamos que se producen subidas interanuales en todos los sectores salvo la energía (-2,2%), destacando los bienes de consumo duradero (39,7%) y los bienes intermedios (23,5%). La energía continúa siendo un sector con mucha variabilidad, con el ya comentado descenso interanual del 2,2%, si bien su comportamiento en el mes de abril fue de +14,1% y en mayo de -4,4%. Como podemos ver en el anterior gráfico, se producen oscilaciones muy importantes a lo largo del tiempo, especialmente en los precios de la energía.

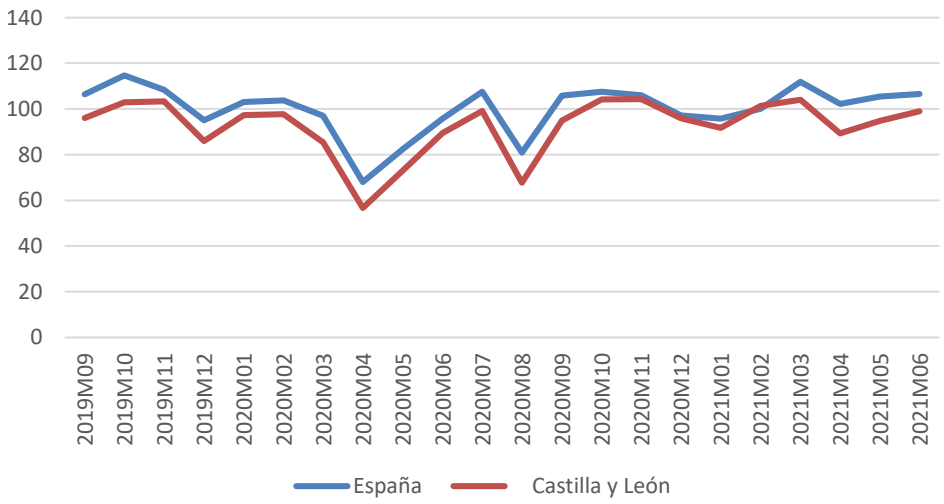

Evolución mensual del Índice de Producción industrial – Fuente: INE

Las comunidades con mayor valor del índice en junio, han sido la Comunidad de Navarra con un valor de 126,63 y Murcia que también supera el valor 120 (120,92). Por su parte las comunidades

con menor índice de producción industrial son Baleares con 79,95 y Canarias y La Rioja que rondan el valor 85.

En el gráfico anterior, podemos analizar la evolución del valor de este índice, comparando su comportamiento en Castilla y León con el del conjunto de España. Como vemos, en el mes de junio el índice de Producción Industrial para Castilla y León es de 99,01, inferior al valor para el conjunto de España (106,48), destacando que, al contrario que en todos los meses anteriores, en todo el trimestre l índice de España supera al de Castilla y León.

I.7 MATRICULACIONES

En el mes de junio de este año se consolida la moderada subida de las matriculaciones en términos interanuales después del parón del pasado mes de marzo con la actual situación sanitaria, con un aumento del 11,54% y lógicamente mucho más moderada (6,88%) en las matriculaciones respecto del mes de mayo. Si lo que comparamos es el total del segundo trimestre con el segundo trimestre de hace un año, el aumento es mucho más acentuado (128,60%) puesto que la recuperación económica en este sector fue más fuerte a partir de junio de 2020.

Destacamos, por el volumen de vehículos, el ascenso en las matriculaciones de turismos (105,53%), con una cifra total de 7.617 turismos matriculados en el segundo trimestre de 2021, que representan el 59,23% del total de vehículos matriculados.

Dado el carácter estacional de estos datos, como podemos ver en el siguiente gráfico, son preferibles las comparaciones interanuales, si bien lo que destaca con claridad es la espectacular caída a partir del mes de marzo de 2020 y la recuperación a partir del mes de junio.

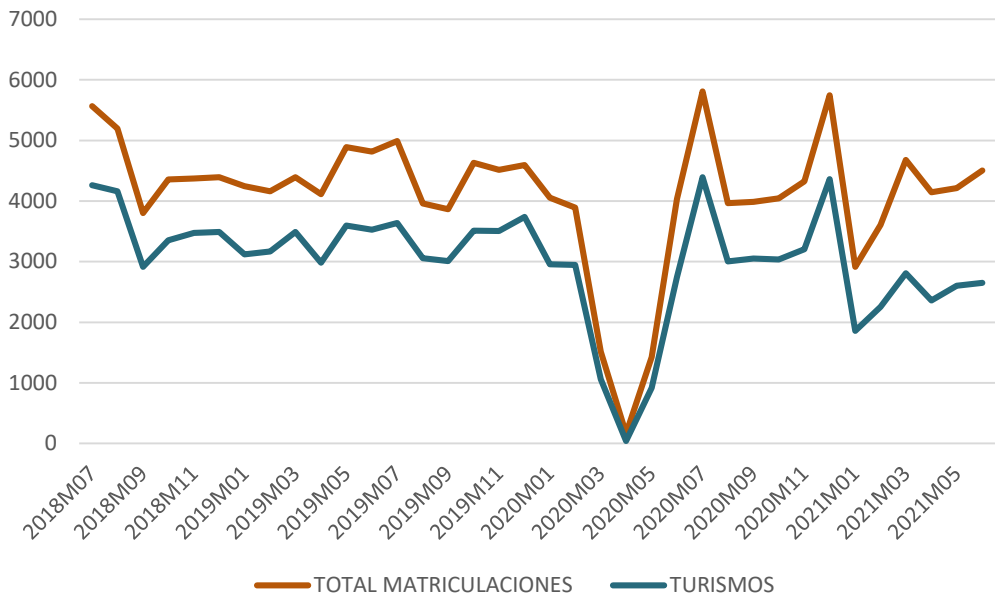

Evolución mensual de matriculaciones totales y de turismos en Castilla y León – Fuente DGT- Mº del Interior

En valores absolutos, en el segundo trimestre del año, destacan aparte de los turismos el número de matriculaciones de motocicletas, furgonetas y camiones ligeros. Siempre en términos interanuales destaca el ascenso de las matriculaciones en motocicletas (253,14%), furgonetas (91,19%), camiones ligeros (180,90%), tractores industriales (101,09%) y ciclomotores (910,0%). No se producen descensos en ningún tipo de vehículos.

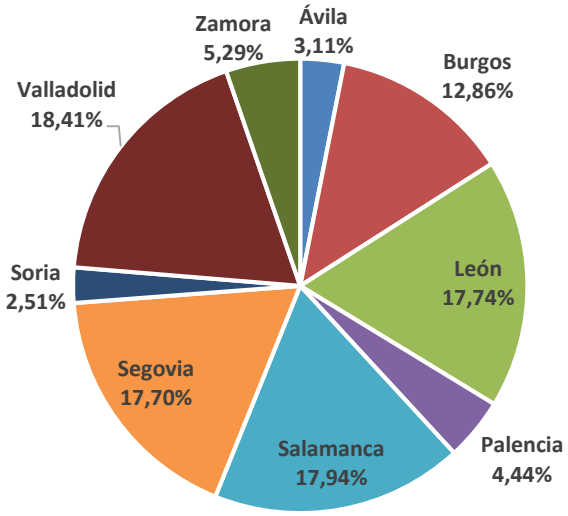

Porcentaje de matriculaciones por provincias en Castilla y León. Junio de 2021- Fuente: DGT. Mª del Interior

En Castilla y León, en el mes de junio, se han producido el 3,06% de las matriculaciones a nivel nacional. Dichas matriculaciones se reparten entre las diferentes provincias de la

región como indica el gráfico anterior, donde puede apreciarse que el mayor número de éstas, se da en Valladolid seguido por Salamanca, León y Segovia.

En tasas interanuales el número de matriculaciones en el mes de junio baja en diez comunidades, destacando La Rioja, con un porcentaje del 24,13% y por su volumen el País Vasco (13,81%) y Cataluña (1,61%), mientras que en lo relativo a los aumentos, sobresalen Baleares y Canarias con porcentajes del 46,88% y 28,69% y la Comunidad valencia y Madrid con el 22,73% y 21,09% respectivamente, con un resultado medio para el conjunto de España de un ascenso del 10,41%.

En términos absolutos tanto en general como en número de turismos en el mes de junio, señalamos a Madrid, con el 36,55% del total, Cataluña (14,12%) y Andalucía (11,94%) como las comunidades con mayores efectivos con un total de 147.010 matriculaciones en el conjunto de España de las que 103.231 (70,22% del total) corresponden a turismos.

I.8 CONSTRUCCIÓN

El índice de precios de la vivienda se incrementó en el segundo trimestre de 2021 un 2,60% respecto al mismo periodo del año anterior quedando establecido en 118,52 con respecto al año base (2015). Este significativo incremento se produjo debido al crecimiento en el precio de la vivienda nueva en un 4,06%, y al 2,44% de subida en el caso de la vivienda de segunda mano.

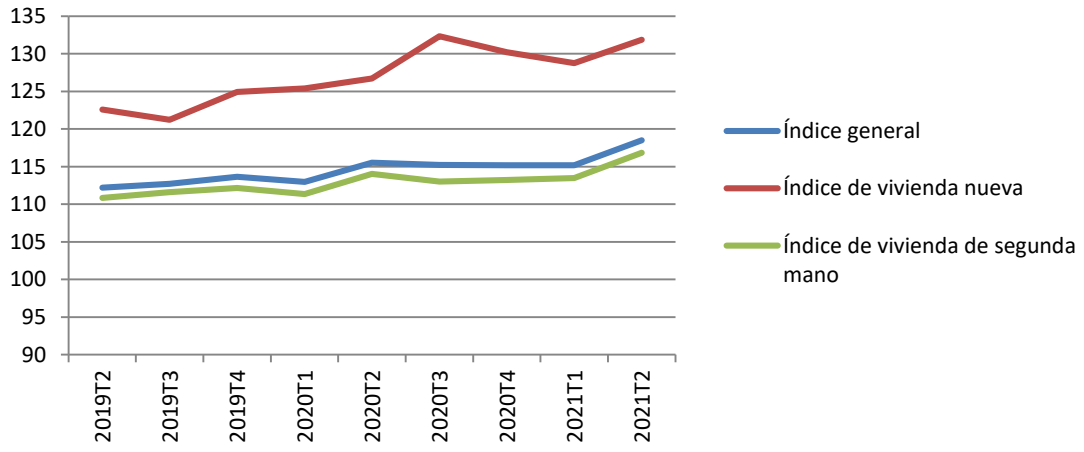

Evolución de los índices de precios de vivienda en Castilla y León - Fuente INE

El comportamiento del índice de precios, es similar si comparamos los precios de la vivienda con el trimestre anterior, donde aumentan un 2,88%, con aumentos parecidos en el precio de las viviendas de segunda mano y las viviendas nuevas. En el gráfico anterior se aprecia cómo los valores del índice crecen suavemente, pero de forma continua y más acentuada en el caso de la vivienda nueva, desde hace dos años.

En el conjunto de España, el índice de precios de la vivienda ha crecido en todas las comunidades en tasa interanual, destacando Canarias (6,39%), Baleares (5,69) y Cantabria (5,32%) y siendo la subida a nivel de toda España del 3,26%, con ascensos en el caso de la vivienda de segunda mano del 2,90% y más fuertes en la vivienda nueva (6,01%).

Comparando con el trimestre anterior, la situación es similar, siendo el crecimiento en el conjunto de España del 2,43%. En valores absolutos, Madrid (145,89), Cataluña (141,13) y Baleares (141,69) son las comunidades autónomas con valores del índice de precios de vivienda más altos, ocupando Castilla y León la decimocuarta posición, la misma del trimestre pasado.

Respecto a la licitación oficial se observa un fuerte descenso respecto a 2019. Si observamos su evolución anual, podemos ver como en los últimos años ha descendido de forma drástica, tanto en el conjunto como en cada una de las administraciones públicas, como vemos en el gráfico de la serie histórica anual:

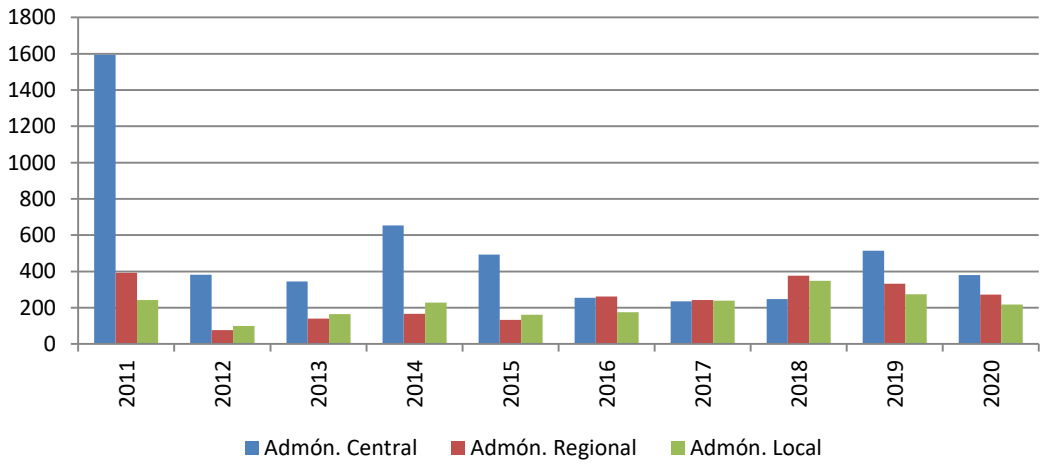

Evolución anual por origen de la licitación oficial Castilla y León - Fuente: Cámara de Contratistas de Castilla y León

Si observamos el comportamiento en el año 2020, podemos ver cómo la licitación oficial en general se mantiene en valores bajos, cayendo un 22,24% respecto a los valores del año

pasado, con un comportamiento ligeramente diferente según la administración que lo promueva.

Así, son las administraciones Regional y Local descienden, con valores del 17,99% y 20,46% respectivamente, mientras que, por el contrario, en el caso de la Administración Central se acentúa (25,92%). En concreto la licitación oficial en el año 2020, es de 870,4 millones de euros, con 380,6 de la administración central, 272,1 de la regional y 217,7 millones de la administración local. En cuanto al destino, la obra civil desciende un 18,51% hasta los 714,6 millones de euros, mientras que en la edificación la bajada es mayor, un 35,73%. Los datos de la distribución de la licitación por provincias en todo el año 2020 los presentamos en la siguiente tabla:

	2019	2020	Var. Anual
Ávila	90,8	43	-52,64%
Burgos	152,9	74,4	-51,34%
León	141,1	199,4	41,32%
Palencia	73,9	74,4	0,68%
Salamanca	182,3	69	-62,15%
Segovia	41	28,2	-31,22%
Soria	54,2	78,3	44,46%
Valladolid	239,3	200,6	-16,17%
Zamora	66,1	38,9	-41,15%
Varias	77,7	64,09	-17,52%

Como podemos ver, se producen fuertes subidas en León y Soria, se mantiene en Palencia y desciende en las demás, con la distribución porcentual que vemos en el siguiente gráfico:

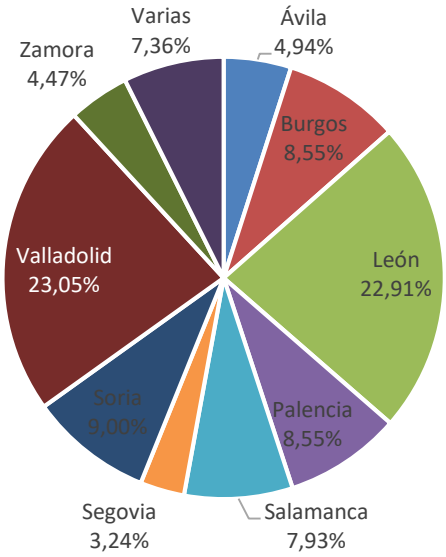

Distribución provincial de la licitación oficial por fecha de apertura Castilla y León en 2020
Fuente: Cámara de Contratistas de Castilla y León

También tenemos datos provisionales referentes al periodo enero-junio de 2021. Podemos ver cómo la licitación oficial en general aumenta significativamente respecto a los valores del mismo periodo del año pasado, en concreto, un 31,5%, pero con un comportamiento diferente según la administración que lo promueva. Así, la administración central sube un 13,1%, mientras que la administración regional asciende un 9,8% y en el caso de la Administración Local también asciende, pero de forma mucho más acentuada el 141,5%.

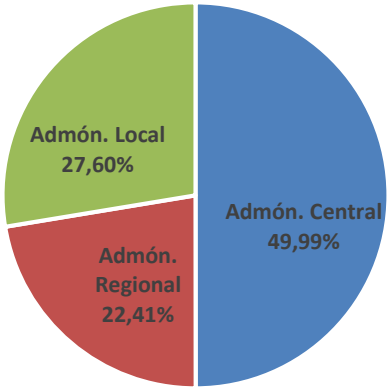

Distribución de la licitación oficial en Castilla y León por origen en el periodo enero-junio de 2021.
Fuente: Cámara de Contratistas de Castilla y León

En concreto la licitación oficial en este periodo es de 691,3 millones de euros, con 345,5 de la administración central, 154,9 de la regional y 190,8 millones de la administración local.

En cuanto al destino continúa siendo mayoritaria la obra civil, con 566,5 millones de euros, que representa el 81,95% de la licitación total y que sube un 20,8%, mientras que la edificación aumenta un 119,9% respecto al mismo periodo del año anterior, hasta alcanzar los 124,7 millones de euros.

Conviene destacar la diferencia entre los meses del año, fruto de la situación de crisis sanitaria. El siguiente gráfico nos permite comparar la evolución mensual de la licitación en el periodo enero-junio de los años 2020 y 2021. Podemos apreciar como en os meses de enero y febrero (sin crisis sanitaria) la licitación era mayor en 2020 y en los otros meses la situación cambia, volviendo a invertirse en el mes de junio.

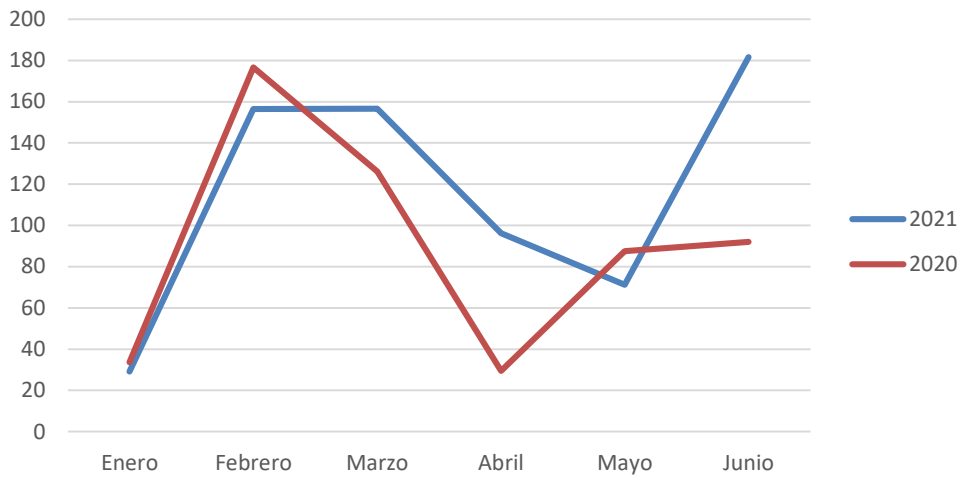

Evolución mensual de la licitación oficial en Castilla y León en el periodo enero-junio.
Fuente: Cámara de Contratistas de Castilla y León

En cuanto a la distribución de la licitación por provincias, si nos referimos al periodo enero-junio de 2021, destacan en términos absolutos Palencia con 230,9 millones de euros que representan el 33,41% del total, Salamanca con 81,7 y León con 75,3 millones de euros.

También señalamos que la licitación sube en todas las provincias salvo León (7,8%), Soria (13,1%) y Valladolid (59,1%). Destacan los aumentos de Segovia, Burgos y Palencia con el 280,0%, 119,7% y 417,7% respectivamente. En el siguiente gráfico, representamos la distribución de la licitación por provincias en el periodo entre enero y junio de 2021.

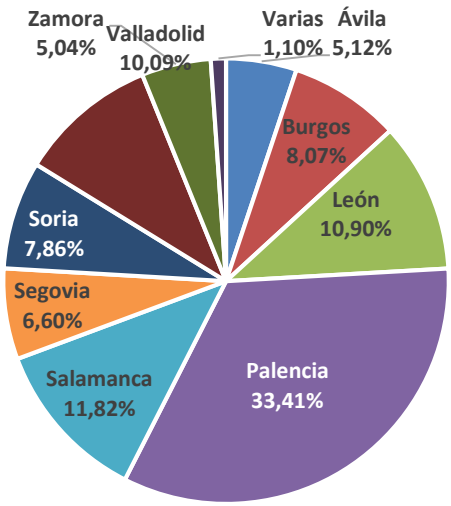

Licitación oficial en Castilla y León por provincias en el periodo enero-junio de 2021.
Fuente: Cámara de Contratistas de Castilla y León.

Aportamos también los datos correspondientes al censo de viviendas. Del último censo realizado en el año 2011, se puede conocer, entre otras cuestiones, la distribución del tipo de vivienda en nuestra comunidad. Destaca la vivienda propia, ya sea totalmente pagada o con hipoteca pendiente, con un 44,4% y 28,6% respectivamente, resaltando que la vivienda alquilada representa un 9,94% del total.

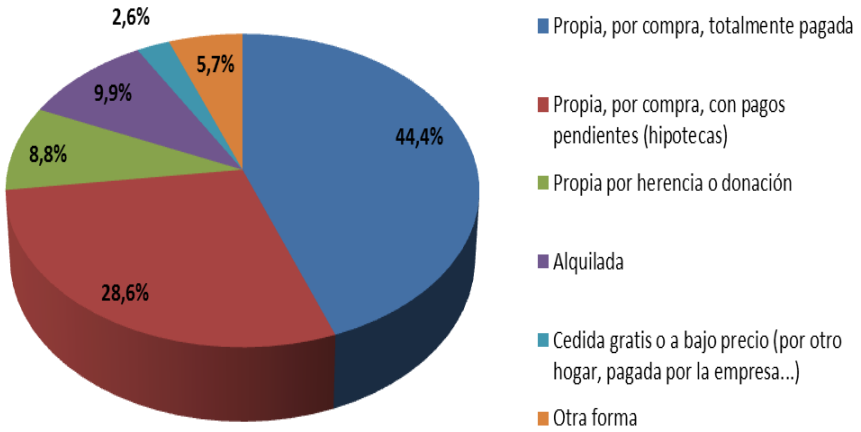

Porcentaje de viviendas principales según régimen de tenencia en Castilla y León. Censo 2011 - Fuente: INE

En lo relativo al alquiler de viviendas, resaltar que las comunidades autónomas donde existe un mayor porcentaje de las mismas son Baleares con 21,59% y Cataluña con un 19,79%. El porcentaje medio en España es del 13,48% y solamente en cuatro comunidades aparte de Castilla y León no se sobrepasa el 10% de viviendas alquiladas, Extremadura, Andalucía, Cantabria y el País Vasco.

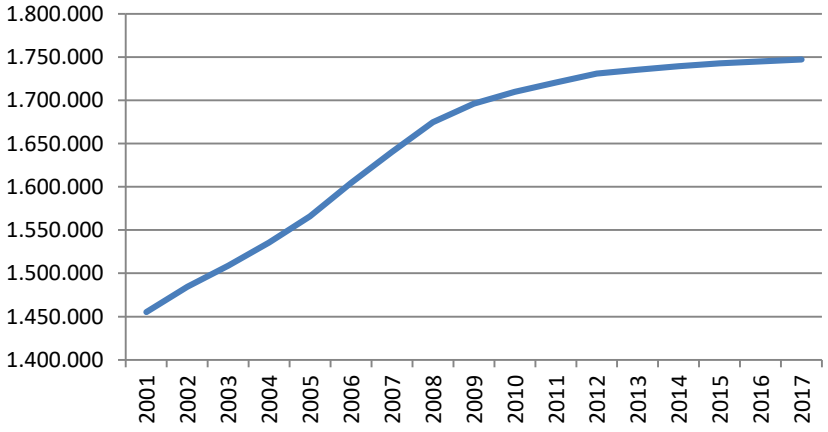

Evolución del número de viviendas en Castilla y León.
Fuente: Ministerio de Transporte, Movilidad y Agenda Urbana

Respecto a Castilla y León, la provincia con mayor porcentaje de alquileres es Segovia con el

12,88% y la menor Palencia con el 8,21%.

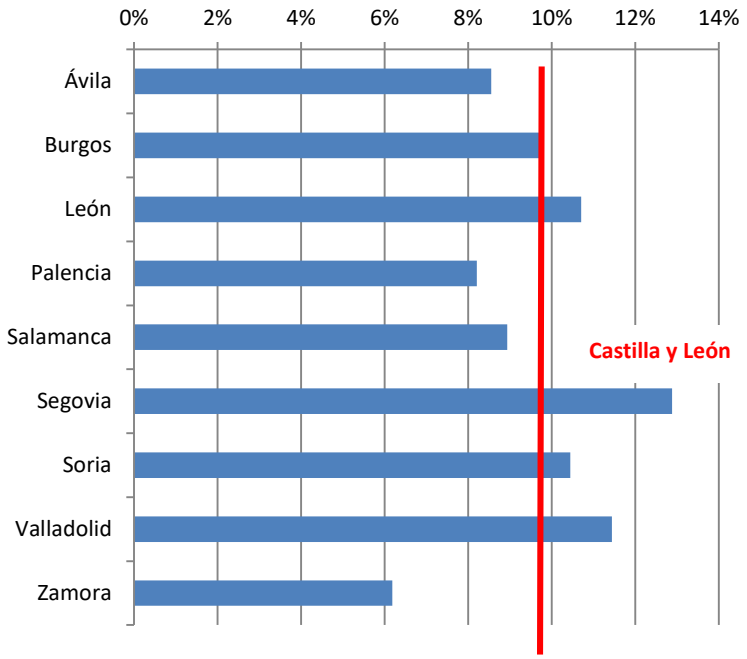

Porcentaje de viviendas alquiladas en Castilla y León por provincias - Fuente INE

Dado que la encuesta de vivienda se renueva cada diez años, incluimos los datos del anterior Ministerio de Fomento, actual de Transporte, Movilidad y Agenda Urbana sobre la estimación del parque de viviendas con datos mucho más actuales. Según los últimos datos disponibles, en Castilla y León existían en 2020, 1.755.699 viviendas de las que el 60,01% se considera vivienda principal. Esta cifra supone un 0,19% más que el año anterior, subida inferior a la del conjunto de España (+0,35%), continuando la tendencia levemente creciente de los últimos años.

En cuanto a su distribución por provincias, el mayor número de viviendas se concentra en León y Valladolid, como podemos ver en el siguiente gráfico, destacando que la provincia donde el porcentaje de vivienda principal sobre el total es mayor es Valladolid con el 76,30% de las viviendas y el menor Ávila donde sólo el 41,13% tienen el carácter de vivienda principal.
Por último, señalar que Burgos y Valladolid son las provincias donde el parque de vivienda crece más (0,38% y 0,30%) y que sólo disminuye en Zamora (0,08%).

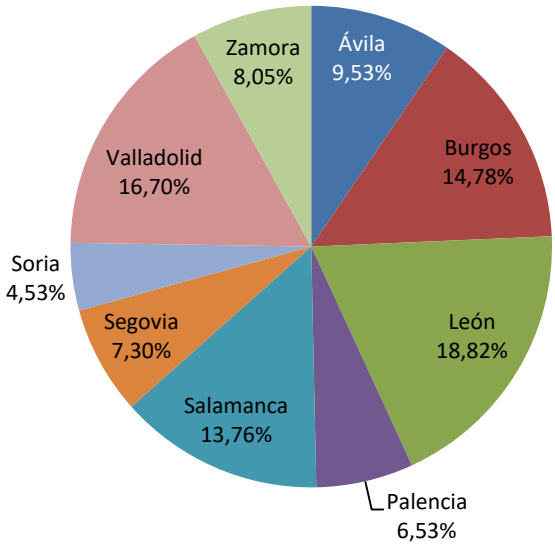

Distribución provincial del número de viviendas en Castilla y León en 2020.
Fuente: Ministerio de Transporte, Movilidad y Agenda Urbana

I.9 SERVICIOS

El sector servicios ha experimentado una clara tendencia a la recuperación desde la caída de los meses de marzo y abril de 2020, donde el valor del índice de la cifra de negocios llegó al valor 65,14, con una trayectoria ascendente, con valor en el segundo trimestre del año de 108,21 en abril, 115,72 en mayo y 121,98 en junio. Esto se refleja en las variaciones interanuales con una subida interanual del índice de su cifra de negocio del 66,10% en el mes de abril, 44,40% en mayo y del 20,30% en el mes de junio.

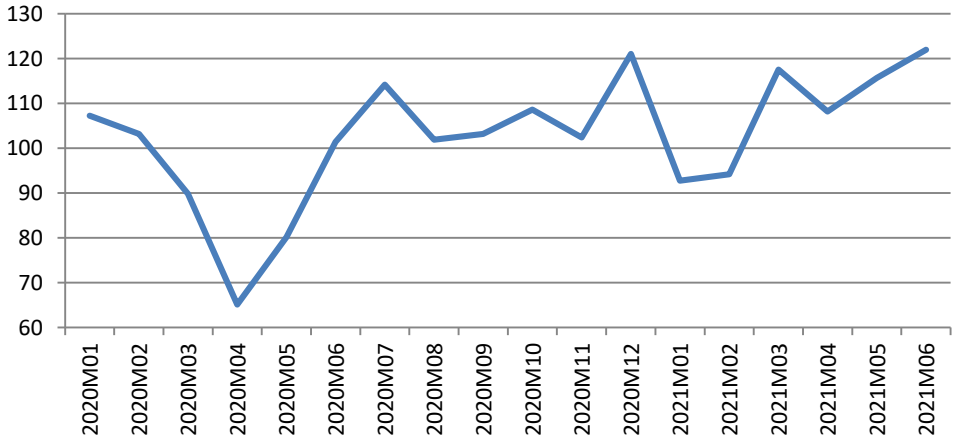

Evolución mensual del índice de cifra de negocios (Base 2010). Castilla y León - Fuente: INE

En el gráfico anterior, se aprecia la evolución del índice de la cifra de negocios a lo largo del último año y medio con una tendencia ligeramente ascendente, presentando una fuerte caída a principios del año 2020 y presentando en los últimos meses una clara tendencia al alza.

En valores absolutos, Castilla y León es la comunidad número quince respecto del valor del índice en el mes de junio del año 2021. Por encima, destacan especialmente La Rioja y Cantabria con un valor superior al 136. El valor del índice de cifra de negocios a nivel nacional es de 126,19, superior en más de cuatro puntos al de Castilla y León. En términos interanuales, en todas las comunidades han aumentado la cifra de negocios en el mes de junio, con una subida media en el conjunto de España del 21,70%.

I.10 TURISMO

En este apartado comentamos 4 tipos diferentes de alojamientos turísticos. En primer lugar, los establecimientos hoteleros, a continuación, los alojamientos de turismo rural, los apartamentos y los campings.

I.10.1 Establecimientos hoteleros

En el mes de junio de 2021 se estima que existen en la comunidad 1.042 establecimientos hoteleros abiertos con 47.427 plazas, lo que supone fuertes subidas respecto de los valores de hace un año (98,478 y 140,17% respectivamente), teniendo en cuenta que hacemos la comparación con el primer periodo de la crisis sanitaria y que estamos volviendo a la actividad económica y aumentando de forma más moderada respecto de finales del trimestre anterior (33,25% y 38,19%). Además, Castilla y León es la cuarta comunidad en valores absolutos en cuanto al número de establecimientos, tras Andalucía (2.047), Cataluña (1.924) y Galicia (1.370). En cuanto a las variaciones (en términos interanuales), su comportamiento es algo peor que la media nacional que asciende un 113,74%, destacando que sube en todas las comunidades autónomas con el mayor aumento en Canarias y Baleares en el entorno del 500%.

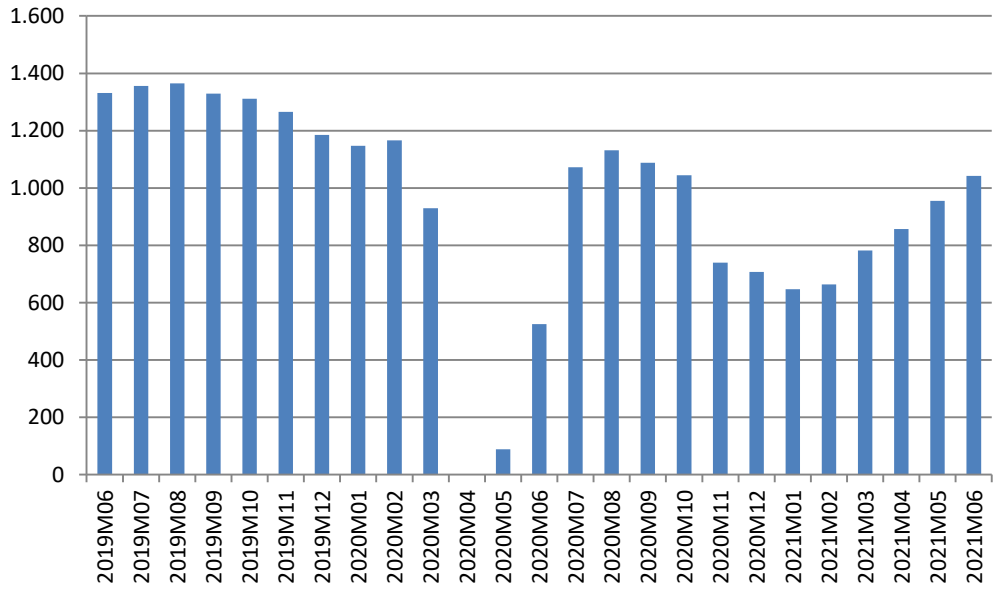

Evolución mensual del número de establecimientos hoteleros en Castilla y León - Fuente INE

En número de plazas, Castilla y León sube de forma más moderada que la media nacional (275,29%), destacando de nuevo las comunidades insulares, Baleares y Canarias con el 1.739,91% y 2.054,75% respectivamente.

Conviene indicar que, en el conjunto de las variables ligadas al sector turístico, éstas tienen un profundo carácter estacional, como puede apreciarse en el gráfico anterior, lo que implica que en la mayoría de estas variables tiene mucho más interés la comparación interanual, aunque en esta situación conviene también señalar el efecto de la crisis sanitaria.

Por lo que se refiere al personal empleado, Castilla y León, del mismo modo, asciende fuertemente (176,62%) respecto a junio del pasado año, alcanzando la cifra de 4.816 empleados, 3.832 en abril y 3.832 en mayo. También en términos interanuales, todas las comunidades aumentan fuertemente su número de empleados en alojamientos hoteleros, destacando de nuevo la comunidad de Baleares con una subida en torno al 2.600% y Canarias de más del 3.223%, siendo la subida media a nivel nacional del 393,96%.

En cuanto al número de viajeros, ha aumentado fuertemente en valores absolutos en el conjunto del trimestre, con un total de viajeros en el segundo trimestre del año de 535.776 (260.931 en junio), en porcentaje respecto del mismo trimestre del año anterior el 919,59%. En este tipo de variables es mucho más interesante las variaciones interanuales que las mensuales debido a la fuerte estacionalidad en el sector, si bien hay que señalar que las comparaciones las

realizamos sobre el primer periodo de la pandemia. Resaltamos, de todas maneras, que visitaron Castilla y León 198.720 viajeros en el trimestre anterior.

En cuanto a las pernoctaciones se comportan de forma similar al número de viajeros, con una subida del 744,55% si comparamos el segundo trimestre de 2021 con el segundo trimestre de 2020. El número total de pernoctaciones en el segundo trimestre fue de 931.930, siendo el 89,46% de residentes en España y el resto provenientes del extranjero. Conviene destacar que el comportamiento en el número de pernoctaciones, aumenta de forma similar entre los viajeros nacionales o extranjeros. Si consideramos sólo el mes de junio, el panorama es similar, siendo el orden de las subidas en el caso de viajeros del 426,75% y en el de las pernoctaciones el 354,38%.

En número de viajeros en el mes de junio destacan con claridad Andalucía (1.191.936), Cataluña (992.846) y la Comunidad Valenciana (608.280). Señalamos también que el número de viajeros asciende en junio, en tasa interanual en todas las comunidades autónomas, destacando los aumentos de Baleares y Canarias por encima del 2.180%. La subida media en toda España se situó en el 493,34%.

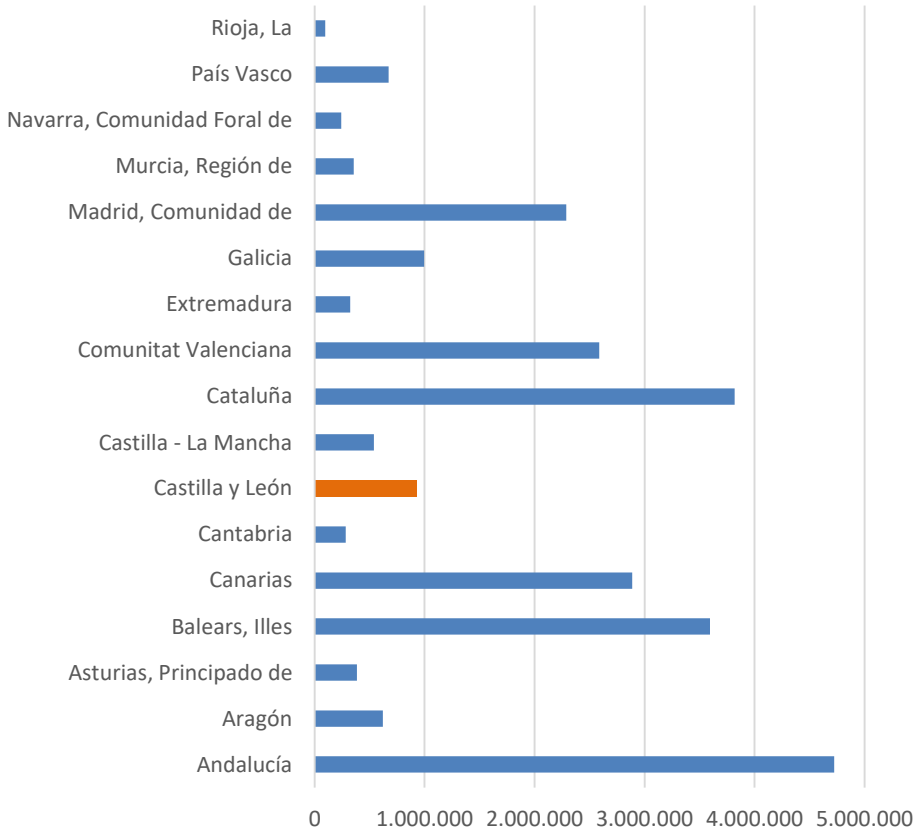

Número de pernoctaciones por CC.AA. en el 2º trimestre de 2021. Fuente INE

Andalucía recibió al mayor número de pernoctaciones en el conjunto del segundo trimestre con 4.725.436 (2.901.952 en el mes de junio), seguida por Cataluña y Baleares con 3.820.016 y 3,594.478 pernoctaciones respectivamente. En todas las comunidades aumenta fuertemente, respecto a 2020, el número de pernoctaciones en el mes de junio, con las mayores subidas en Canarias y Baleares con el 4.753% y el 3.428%% respectivamente. En el conjunto de España se produce un ascenso del 654,91%.

La duración media de la estancia en Castilla y León, en términos generales, se mantiene en los últimos años si bien en este trimestre baja moderadamente, alcanzando en el segundo trimestre de este año los 1,88 días en abril, 1,73 en mayo y 1,69 en junio, con un descenso interanual este último mes del 13,78%.

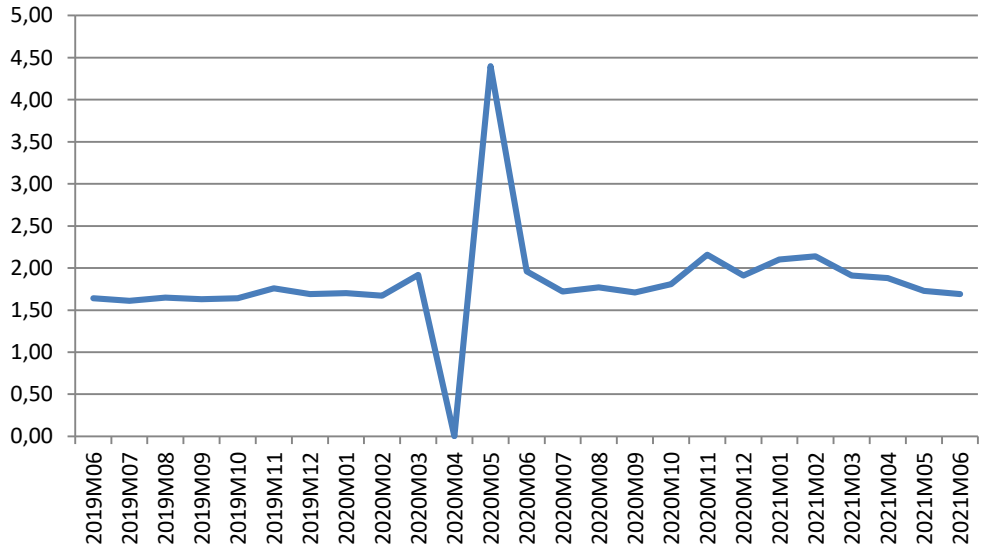

Evolución mensual de la duración media de la estancia en Castilla y León. Fuente INE

La duración mayor de la estancia en junio, en términos absolutos, en estos meses totalmente atípicos se da, lógicamente, en Canarias, pero con valores tan sólo 4,77 días, siendo de 4,47 en Baleares. Destaca el aumento respecto a junio de 2020, de Canarias (96,30%), Baleares (54,14%) y Andalucía (31,35%) y los descensos de Madrid, Castilla La mancha y Castilla y León del 22,27%, 17,09% y 13,78% respectivamente, siendo la duración media, a nivel nacional, en el mes de junio de 2,52 días aumentando un 27,27% respecto al año anterior.

El grado de ocupación por plazas en el mes de junio en Castilla y León alcanzó el 30,83%, con un fuerte ascenso, en términos interanuales del 88,45% y de forma similar si lo medimos por habitaciones (+63,23%) y especialmente en el caso de fines de semana (223,97%), donde el

grado de ocupación alcanzó el 43,38%.

A nivel de comunidades autónomas el grado de ocupación por plazas sube, en el mes de junio en todas las comunidades autónomas, destacando Andalucía y la Comunidad Valenciana con el 112,59% y 153,36% respectivamente, siendo el resultado en el conjunto de España de una subida del 99,73% y un grado de ocupación por plazas del 37,49%. Castilla y León ha sido la decimotercera comunidad en ocupación hotelera, con grado de ocupación algo menor que a nivel nacional (30,83%).

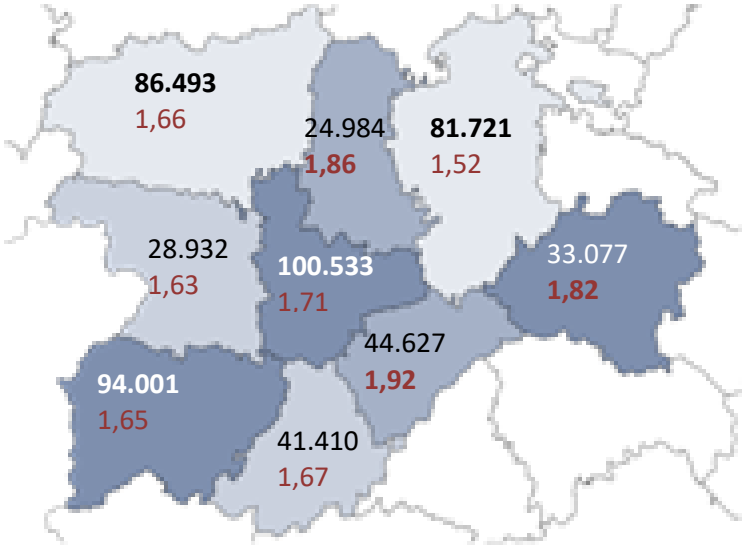

Número de viajeros en el 2º trimestre y estancia media en días en junio de 2021 en Castilla y León por provincias. Fuente INE

Si comparamos los principales datos del segundo trimestre por provincias, podemos destacar a nivel de número de viajeros, como Valladolid, Salamanca, León y Burgos son las provincias que acogen a un mayor número y Palencia la que menos, mientras que en lo relativo a la duración de sus viajes, podemos ver como las estancias más largas se dan en las provincias de Segovia y Palencia y las más cortas en Burgos, Zamora y Salamanca. Los datos completos podemos verlos en el gráfico anterior.

I.10.2 Establecimientos de turismo rural

Castilla y León es, habitualmente y con diferencia, la comunidad con mayor número de establecimientos de turismo rural, al registrar 3.230 establecimientos, el 19,76% del total, seguida de Andalucía con 2.330 y Cataluña que alcanza la cifra de 1.862.

En términos interanuales el número de establecimientos en Castilla y León ha subido respecto al pasado año, en el mes de junio, un 97,92%, en la misma línea que otras comunidades con un número importante, Andalucía en la que el ascenso es del 39,02% o Castilla La Mancha (80,16%) o Cataluña (70,67%). A nivel nacional se ha producido un aumento del 73,32% en el número de establecimientos.

Algo parecido ocurre con el número de plazas, con un total de 28.697 plazas en Castilla y León en el mes de junio, con una subida del 57,82% frente al 83,37% a nivel de toda España y con aumentos en torno al 42,21% en Andalucía, del 73,95% en Cataluña o del 79,33% en Castilla La Mancha.

El personal empleado en alojamientos de turismo rural en Castilla y León alcanzó en junio la cifra de 4.313, lo que supone un ascenso del 69,87% respecto al mes de junio de 2019. En todas las comunidades se producen fuertes subidas, destacando el 806,45% de Baleares. A nivel del conjunto de España se ha producido un aumento del 65,71%.

En números absolutos, Castilla y León vuelve a serla primera comunidad en número de viajeros, siendo la segunda tras Baleares en número de pernoctaciones. Las cifras del mes de junio son de 49.072 viajeros y 104.669 pernoctaciones. En junio, en Castilla y León, el número de viajeros aumentó, respecto del mismo periodo del año anterior, un 388,47%, frente a la subida media de España del 167,98% y de forma similar el número de pernoctaciones sube el 339,14% en Castilla y León, mientras que el ascenso es del 181,23% en el conjunto de España.

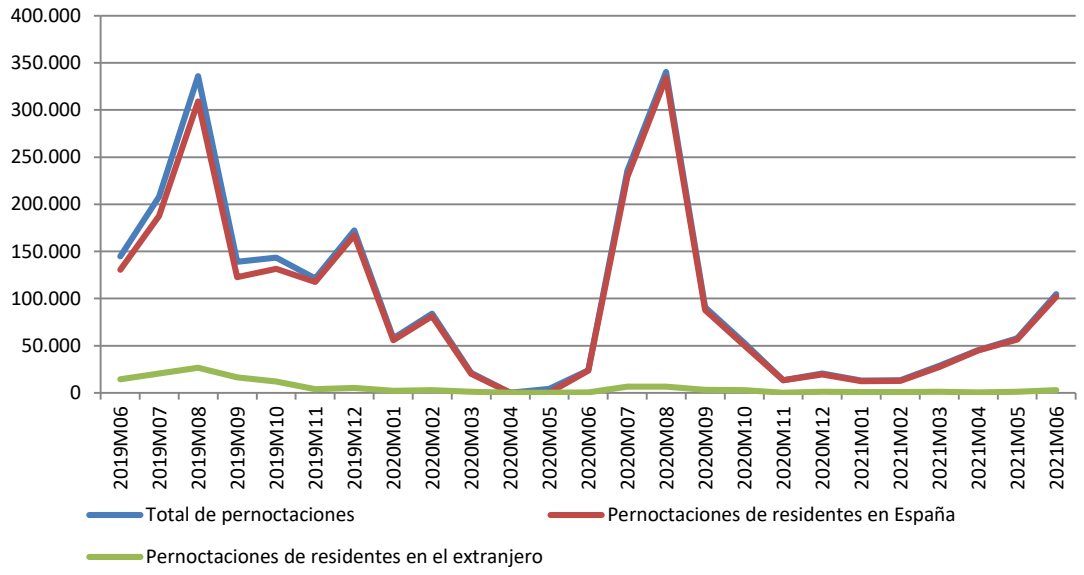

Evolución de las pernoctaciones en alojamientos de turismo rural en Castilla y León – Fuente: INE

Observando los tres meses del segundo trimestre, el número de viajeros alcanzó el número de 95.684, aumentando respecto del mismo periodo del 2020, el 810,84%, teniendo en cuenta que estamos comparando con el primer periodo derivado de la crisis sanitaria. Siempre en datos trimestrales, las pernoctaciones, 262.633, se han comportado algo peor que el número de viajeros, con un ascenso del 640,56% respecto al segundo trimestre de 2020. En lo referente a la procedencia de los viajeros en Castilla y León hay una gran mayoría de residentes en España, 97,08% frente al 2,92% procedentes del extranjero.

En el conjunto de España, se producen subidas en todas las comunidades en el segundo trimestre de 2021, puesto que la crisis sanitaria se produce en marzo de 2020, es decir al final del trimestre anterior, siendo 235,90% el ascenso en su conjunto. Del mismo modo, las pernoctaciones ascienden en todas las comunidades, destacando de nuevo a Baleares (5331,70%) y Castilla y León (640,56%). La variación interanual a nivel de toda España es lógicamente positiva, en concreto del 251,34%.

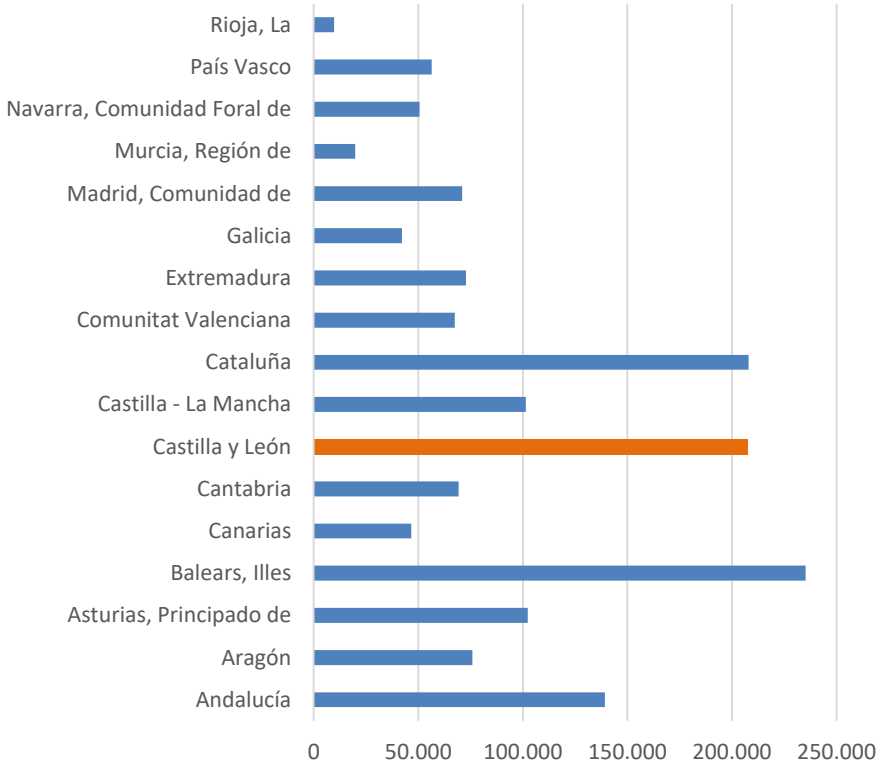

Distribución de las pernoctaciones en alojamientos de turismo por Comunidades Autónomas. 2º trimestre 2021- Fuente: INE

La distribución de viajeros en el mes de junio de 2021 entre las diferentes provincias de la comunidad, podemos verla el siguiente gráfico, destacando las provincias de León, Ávila y Segovia.

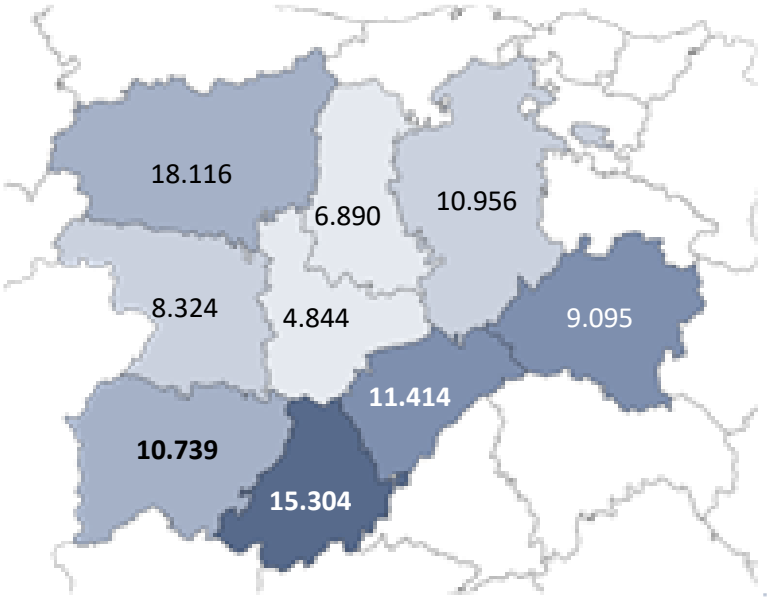

Número de viajeros en las provincias de Castilla y León en alojamientos rurales en el 2º trimestre de 2021 – Fuente: INE

La estancia media en alojamientos rurales de Castilla y León se situó en 2,59 días en el mes de abril, 1,99 en mayo y de 2,13 días en el de junio, con un descenso en este caso, del 10,13% respecto a los valores de marzo del año 2020 (2,37 días), frente al ascenso en el conjunto de España del 5,02% donde la duración media es de 2,51 días. En diez comunidades autónomas aumenta la duración media de la estancia en junio respecto del año pasado, destacando Baleares y La Rioja con subidas del 43,15% y 33,19% respectivamente. En cuanto a los descensos, destacan las comunidades de Castilla La Mancha con una bajada del 23,02% y Galicia (20,47%). Una cuestión importante, debido sin duda a la actual situación, es que la comunidad canaria vuelve a ser donde se dan las estancias más duraderas en términos absolutos, con una duración media de 4,54 días.

El grado de ocupación asciende fuertemente en el mes de junio en Castilla y León tanto si la medición es por plazas (103,01%) como si medimos por habitaciones (75,79%) respecto a los valores del año pasado. En los fines de semana el grado de ocupación sube de forma más acentuada, un 110,96%, donde el grado de ocupación en junio fue del 29,26%, del 12,48% en abril y del 16,33% en mayo.

Conviene señalar que el grado de ocupación por plazas sube a nivel nacional, el 53,32%, con un grado de ocupación medio del 16,62% de las plazas disponibles en el mes de junio y elevándose hasta el 33,36% de ocupación en fin de semana.

I.10.3 Casas rurales

A partir del primer trimestre de 2019 los datos específicos sobre Casas Rurales pasan a tener carácter anual, por lo que no podemos presentarlos con carácter trimestral como hasta ahora. Remitimos al observatorio correspondiente al último trimestre de 2018, para la consulta de los últimos datos disponibles.

I.10.4 Apartamentos

El número de plazas en los apartamentos de Castilla y León en junio ha aumentado fuertemente respecto a junio de 2020, pasando de las 2473 a 5.865, un 137,16%. Castilla y León ocupa en junio, en cuanto a número de plazas, el undécimo puesto en el ranking de comunidades donde cabe destacar por número absoluto a la Comunidad Valenciana con 131.474, Canarias con 87.515 y Andalucía con 74.816. También conviene destacar en el mes de junio, que el número de plazas asciende en todas las comunidades, destacando las subidas de Baleares (394,68%) y Canarias con un porcentaje del 614,52%, mientras que el ascenso medio en España es del 120,03%.

En cuanto al personal empleado, es escaso, siendo en Castilla y León de 495 personas en junio de 2021, aumentando respecto a los resultados de hace un año un 107,98%.

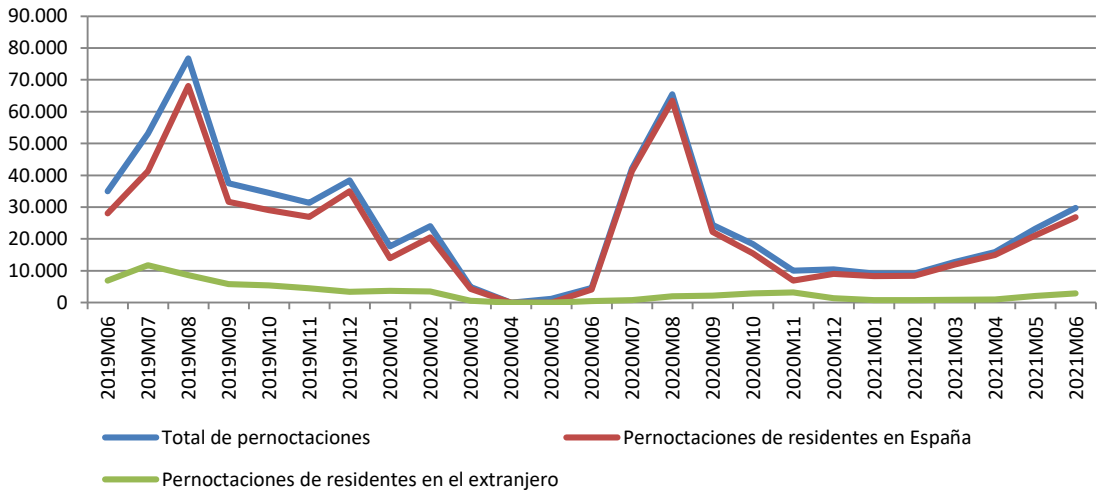

Evolución mensual del número de pernoctaciones en Castilla y León - Fuente: INE

El número de viajeros ha subido fuertemente en el mes de junio de este año en Castilla y León respecto al año anterior, en torno al 640%, mientras que el número de pernoctaciones aumenta el 553,18%, siendo sus valores absolutos de 12.204 viajeros y 29.772 pernoctaciones. Entre las comunidades que acogen a gran número de viajeros destacamos que su número asciende más del 1000% en Canarias o Baleares, señalando que el comportamiento en el conjunto de España presenta una subida del 433,38%, mientras que en lo respecta a las pernoctaciones, presentan una subida del 473,17%.

En cuanto al número de viajeros en el conjunto del segundo trimestre la situación es claramente mejor este año en Castilla y León respecto al año anterior, con un ascenso en torno al 1.347%, siendo sus valores absolutos de 26.930 viajeros y 68.863 pernoctaciones. Conviene destacar que el número de visitantes extranjeros sube de forma similar a los procedentes de otras partes de España.

La estancia media en Castilla y León está en 2,71 días en el mes de abril, 2,62 en mayo y de 2,44 en el de junio, con un descenso en este caso, respecto a los valores de hace un año del 11,59%, y siendo la duración media en el conjunto de España 4,25 días, subiendo un 7,59%.

El grado de ocupación de los apartamentos en Castilla y León en junio, se va recuperando llegando al 16,96% y se eleva al 30,34% durante los fines de semana, ascendiendo en porcentaje en general en un 176,22% y el 232,68% los fines de semana. El grado medio de ocupación en España es del 19,61% (25,27% en fin de semana).

I.10.5. Campings

En cuanto al estado de los campings en Castilla y León, indicar que es la sexta comunidad en número de establecimientos 65, en junio de este año, cinco puestos más que en el trimestre anterior, aunque hay que tener en cuenta los factores estacionales especialmente en este tipo de alojamientos. Comparando con junio del pasado año, el número de establecimientos asciende el 333,33%.

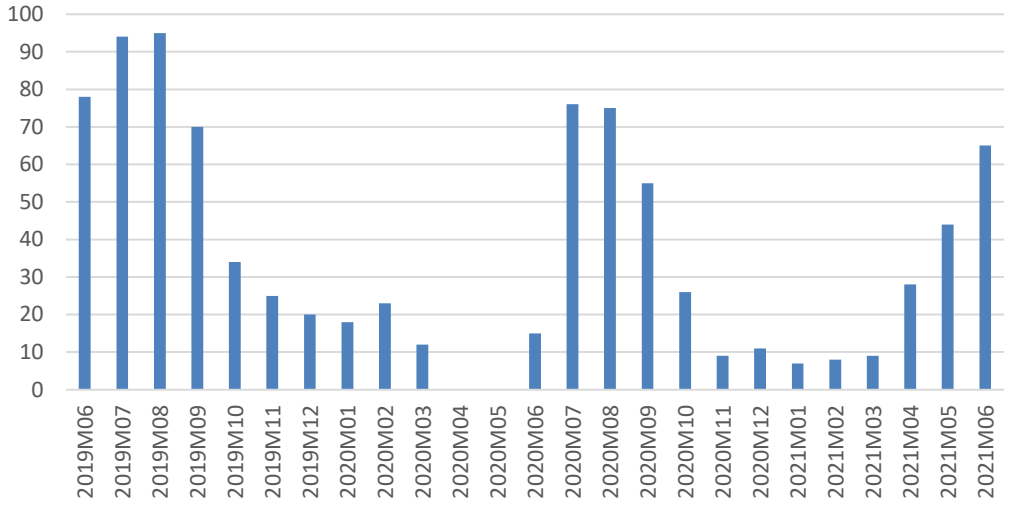

Evolución mensual del número de establecimientos abiertos en Castilla y León - Fuente INE

Esta tendencia no cambia para el número de plazas, estimadas en 28.078 frente a las 6.743 de hace un año (+316,40%). El personal empleado en junio de 2021 era de 301 personas, un 349,25% más que en el mismo periodo de 2020.

El número de viajeros que utilizan los campings (22.266) ascendió, respecto del pasado año, en junio, un 205,77%, produciéndose esta subida en todo tipo de viajeros, muy especialmente por parte de los viajeros residentes en España. Castilla y León es la novena comunidad en números absolutos de viajeros en este tipo de establecimientos en el mes de junio, siendo Cataluña la que más viajeros acoge con 435.636.

Las pernoctaciones presentan una tendencia similar, con un ascenso en términos interanuales, que es donde debido a la estacionalidad los datos tienen interés, del 618,96% en el mes de junio, con una subida, entre los residentes en España del 613,72% y entre los procedentes del extranjero del 774,82%. En el conjunto del trimestre el número de viajeros es de 32.456 y el de pernoctaciones de 92.222, con una subida del 876,02% y del 978,75% respectivamente.

Por otra parte, la duración de las estancias aumenta, fijándose en 3,15 días en el mes de abril, 3,01 en mayo y 2,76 en junio, con una subida interanual del 6,98% en este caso. En cuanto al grado de ocupación de las parcelas de los campings, los resultados en el mes de junio reflejan un ascenso respecto del año anterior, del 70,47%, en el grado de ocupación en general y del 74,99% si hablamos de los fines de semana, siendo en este caso el grado de ocupación del 33,30%.

I.11 TRANSPORTE

I.11.1. Transporte por carretera

El transporte de mercancías por carretera con los últimos datos disponibles, segundo trimestre del año 2021, muestra un fuerte ascenso en el transporte en general, en términos interanuales del 50,09%, con una subida respecto del trimestre anterior del 35,01%, alcanzando los 44.698 miles de toneladas.

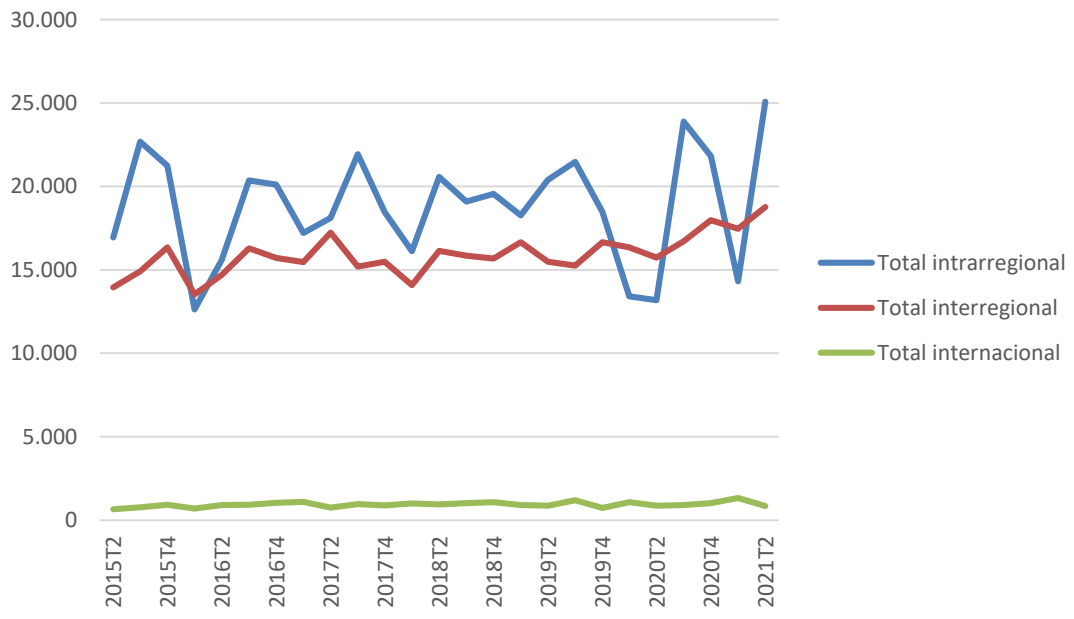

Evolución trimestral del transporte de mercancías (según tipo) por carretera en Castilla y León
Fuente: Ministerio de Transporte, Movilidad y Agenda Urbana

Hablando a nivel interanual, se producen diferentes variaciones según las modalidades de transporte, así en el transporte intrarregional se da una subida del 90,27% y más moderada en el transporte interregional (19,34%), mientras que, aunque con un volumen mucho menor, en el transporte internacional hay una caída del 3,13%.

Analizando más a fondo los diferentes tipos de transporte, vemos que en el transporte intrarregional las subidas se producen de forma más suave en el transporte intermunicipal, el más importante desde el punto de vista de su volumen con un 73,61% del total, con un ascenso del 73,39%, mientras que el intramunicipal registra un aumento del 161,25%. Respecto al trimestre anterior, se produce subidas en ambos, del 53,73% a nivel intermunicipal y del

186,46% a nivel intramunicipal.

En el transporte interregional, el peso de las mercancías expedidas y recibidas es más equilibrado (58,44% y 41,56% respectivamente), siendo su comportamiento en este trimestre al alza en términos interanuales, 22,96% y 14,60% respectivamente. Respecto al trimestre anterior es similar pero más moderadas, con subidas del 8,48% en el caso de las expedidas y del 6,15% en las recibidas.

En el caso del transporte internacional, aunque su peso es sólo el 1,87% del total, destacamos el fuerte ascenso a nivel interanual en el transporte recibido (12,59%), mientras que en el expedido cae un 17,03%, mientras que respecto al trimestre anterior se producen bajadas en ambos casos, en el caso de las mercancías recibidas del 25,25% y en las mercancías expedidas del 46,18%.

A nivel del conjunto de España, en el segundo trimestre asciende significativamente, en términos interanuales, tanto el transporte interregional (22,38%) como el internacional que sube un 21,84%.

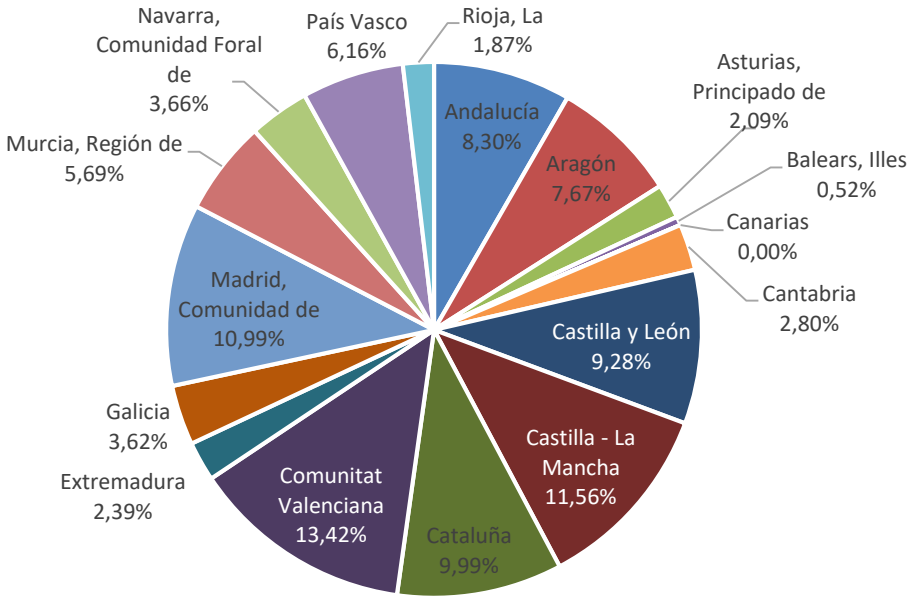

Distribución del transporte de mercancías por carretera interregional entre las CC.AA. 2ºtrimestre de 2021.
Fuente: Ministerio de Transporte, Movilidad y Agenda Urbana

Entre las comunidades con mayor volumen, destacamos el ascenso en el transporte interregional en Cataluña (31,84%), la Comunidad Valenciana (36,79%) y Castilla la Mancha

(20,53%). En valores absolutos la distribución de las toneladas transportadas entre las diferentes comunidades autónomas para el segundo trimestre de 2021, podemos verla en el gráfico anterior, destacando la Comunidad Valenciana, Castilla La Mancha, Madrid y Cataluña, ocupando Castilla y León el quinto puesto. A nivel del conjunto de España el transporte interregional aumenta el 7,09% respecto al primer trimestre de 2021.

Respecto del transporte internacional disminuye por término medio, un 2,36% respecto al trimestre anterior, destacando, entre las comunidades con mayor volumen de mercancías, el ascenso interanual de Cataluña (18,76%) y el País Vasco (79,27%) y la Comunidad Valenciana (15,82%). En valores absolutos destaca claramente Cataluña con más de 5,03 millones de toneladas transportadas en este trimestre y la Comunidad Valenciana y Andalucía con más de 2,1 millones.

I.11.2. Transporte aéreo

El transporte aéreo en Castilla y León debe comentarse en términos interanuales debido a la estacionalidad de los resultados, por ejemplo, en el siguiente gráfico que representa en número de pasajeros a lo largo de los últimos cuatro años, podemos ver como este número se incrementa especialmente en el segundo y tercer trimestre de cada año. De todas formas, en dicho gráfico también se aprecia la excepcional situación de este periodo, debido a la crisis sanitaria con una fortísima caída a partir de su inicio en el mes de marzo de 2020.

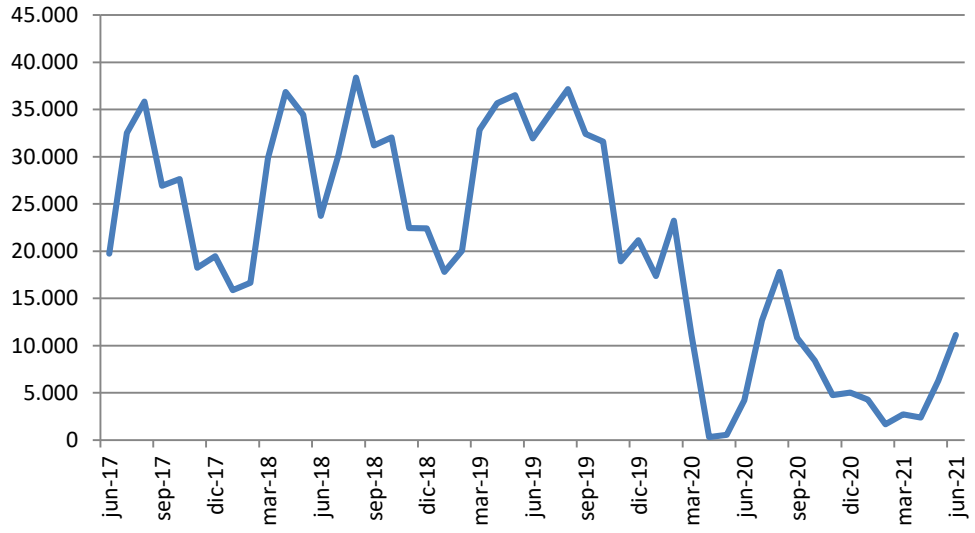

Evolución mensual del número de pasajeros en transporte aéreo en Castilla y León - Fuente: AENA

Con este punto de vista, vemos en primer lugar que el número de pasajeros, 19.744, sube fuertemente en el segundo trimestre de este año, respecto al mismo trimestre de 2020, con un ascenso del 291,20% y también respecto del trimestre anterior (128,54%)%. Por supuesto en este comportamiento hay que tener presente la actual situación sanitaria, mucho mejor que hace un año, que incide especialmente en el transporte aéreo. El número de operaciones, 9.628, experimenta, del mismo modo, una subida interanual del 318,79% y un ascenso del 44,50% respecto del trimestre anterior, debido a la recuperación de los aeropuertos de Burgos y Salamanca.

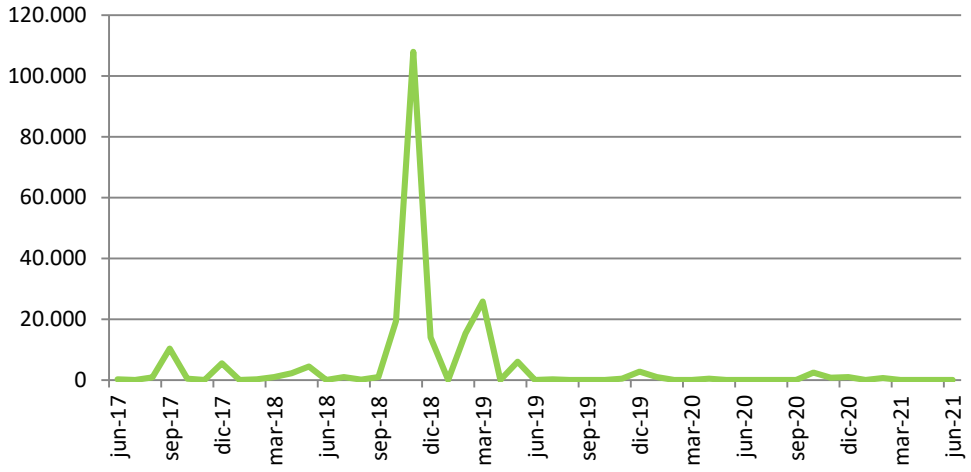

Evolución mensual del tráfico de mercancías en transporte aéreo en Castilla y León - Fuente: AENA

Las mercancías se comportan de forma similar, si bien siempre presentan resultados erráticos, con fuertes subidas o bajadas en meses concretos (ver gráfico), dándose además la peculiaridad de que éstas, que habitualmente se producen casi íntegramente en el aeropuerto de Villanubla, en Valladolid, aunque desde finales del 2018 también han estado presentes en el aeropuerto de Burgos. En este trimestre hay que indicar que sólo se producen movimientos de mercancías en el aeropuerto de Valladolid y en el mes de mayo, con una caída interanual del 88,69%.

En cuanto a la distribución entre los diferentes aeropuertos de la región en el segundo trimestre de este año, indicar que, respecto al número de pasajeros la mayoría se produce en el aeropuerto de Valladolid (64,77%), con el 19,50% en León y el 9,49% en Burgos y respecto al número de operaciones registradas es el aeropuerto de Salamanca donde habitualmente se produce el mayor número, (30,88%), si bien en estos últimos trimestres es el aeropuerto de

Burgos el que registra un mayor volumen (49,61%).

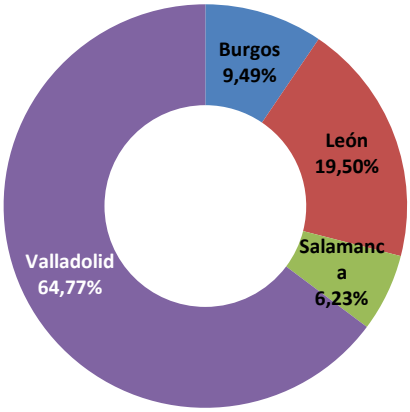

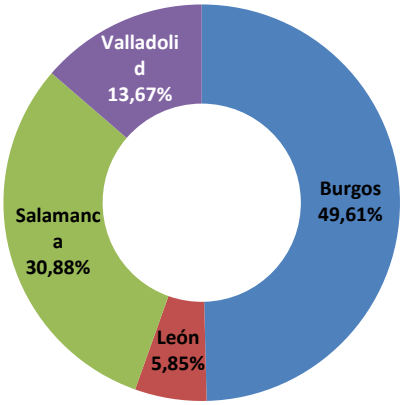

Pasajeros

Operaciones

Distribución por provincias del número de pasajeros y operaciones en Castilla y León 2º trimestre 2021- Fuente: AENA

Podemos también plantear resultados anuales. La siguiente tabla resume los resultados anuales para el total de Castilla y León y de cada uno de sus aeropuertos:

	3er Trim.2019- 2º Trim.2020			3erTrim.2020- 2º Trim.2021		
	Pasajeros	Operaciones	Mercancías	Pasajeros	Operaciones	Mercancías
Burgos	18.984	5.527	928	16.973	15.829	56
León	44.795	1.830	0	14.607	2.575	0
Salamanca	9.030	6.885	0	3.139	10.325	0
Valladolid	159.781	3.753	3.936	53.068	3.980	4.793
Castilla y León	232.590	17.995	4.864	87.787	32.709	4.849

Como podemos ver, desciende para el conjunto de Castilla y León el número de pasajeros (62,26%%) y se mantiene el de mercancías (-0,31%), mientras que sube significativamente en operaciones (81,77%).

Respecto a los pasajeros se producen descensos en todos los aeropuertos, siendo el más moderado el de Burgos (10,59%) si bien, sus valores absolutos son bajos, con el resto de aeropuertos con bajadas similares en torno al 65%. Respecto al número de operaciones las subidas se producen en todos los aeropuertos, destacando el de Burgos que sube de forma muy acentuada (186,39%), mientras que en el aeropuerto donde habitualmente se dan más operaciones, Salamanca, especialmente debido a la Escuela de Pilotos y en León la subida es

en torno al 40%. Por último, destacar la fuerte bajada de las mercancías transportadas, en el aeropuerto de Burgos, mientras que en el de Valladolid el ascenso es del 21,77%.

En cuanto a la situación de Castilla y León respecto al resto de España en el segundo trimestre de 2021, el número de pasajeros representa sólo el 0,11% del total nacional ocupando el puesto decimocuarto en el orden de comunidades autónomas (baja un puesto), destacando en este sentido las comunidades de Madrid, Baleares y Canarias con aproximadamente 3,96, 3,97 y 3,62 millones de pasajeros respectivamente dejando a las claras el enorme efecto de la crisis sanitaria en el transporte aéreo y el inicio de su recuperación.

En el último mes considerado, junio, destacamos las mismas comunidades, Baleares, Madrid y Canarias, con fortísimas subidas en la cifra de pasajeros respecto a las mismas fechas de 2020, mes del inicio de la crisis. Señalamos que el número de pasajeros, en tasa trimestral interanual, en el segundo trimestre, sube fuertemente en todas las comunidades autónomas, salvo de forma testimonial en Castilla La Mancha (-52,03%), mientras que a nivel del conjunto de España se produce una subida del 1.186,56%.

I.12 COMERCIO

En el ámbito del comercio minorista el índice general, que mide la cifra de negocio en Castilla y León, asciende significativamente, en el mes de junio comparado con los valores de hace un año (6,03%), registrando un valor en dicho mes de 104,69. Esta subida es mas moderada en el caso de considerar el índice de la cifra de negocios sin las estaciones de servicio, subiendo en este caso un 2,72%.

Conviene señalar que, si comparamos con el mes de mayo, en ambos casos la subida es similar, en torno al 6,5%, pero parece claro que son producidas por el comportamiento estacional. En el siguiente gráfico podemos apreciar la evolución de este índice y su marcado carácter estacional con picos especialmente en el mes de diciembre, así como la fuerte caída en torno al mes de marzo y su posterior recuperación.

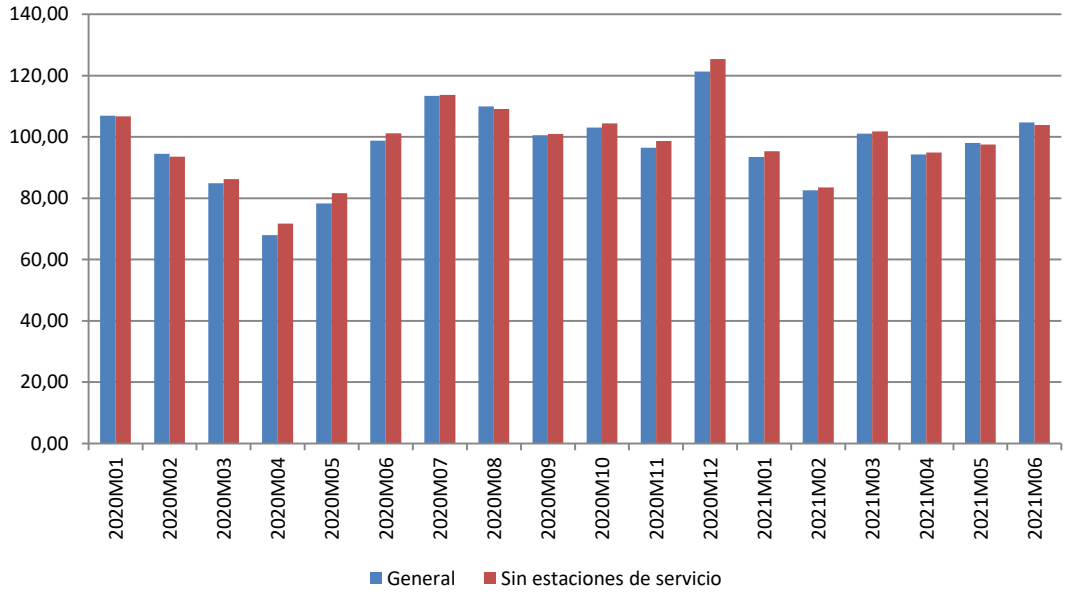

Evolución mensual del Índice General de Comercio Minorista en Castilla y León - Fuente: INE

Por comunidades, Madrid es la que tiene, en términos absolutos, un índice de cifra de negocios más alto, 133,0, y a continuación Baleares con el 121,07 y el País Vasco, Castilla La Mancha y la Comunidad Valenciana que superan el 115 en el mes de junio, siendo Canarias la unica comunidad con valor inferior al 100. El índice toma el valor de 113,51 para el conjunto de España, ocupando Castilla y León el puesto decimoquinto. Todas las comunidades aumentan en variación anual en el mes de junio, entre el 1,15% de Asturias y el 19,38% de Baleares. Señalar asimismo que el índice sube en el conjunto de España un 6,84% en el último año.

I.13 COMERCIO EXTERIOR

En el ámbito del comercio exterior las exportaciones de Castilla y León alcanzaron los 4.447,36 millones de euros en el segundo trimestre de 2021 lo que representa un ascenso del 59,52% respecto de 2020 y del 63,33% respecto del trimestre anterior, si bien estos datos, aparte de que el comportamiento estacional de las exportaciones e importaciones es acusado, son especiales dado, como podemos ver en el siguiente gráfico, que el impacto de la crisis sanitaria ha sido muy fuerte.

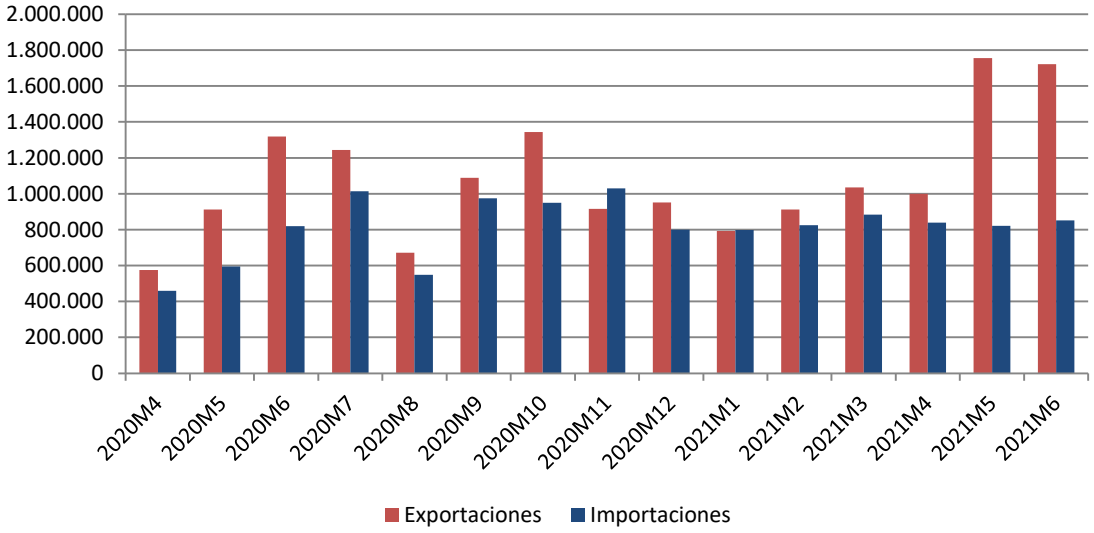

Evolución mensual de las exportaciones e importaciones de Castilla y León - Fuente: DATACOMEX

Por sectores, podemos indicar que el comportamiento es desigual, destacando las subidas del 131,09% y 125,63% interanuales en el sector del automóvil y bienes de consumo duradero, junto al ascenso en otros sectores importantes por su volumen como las semimanufacturas (18,27%), los bienes de equipo (38,76%) y los alimentos un 23,18% interanual.

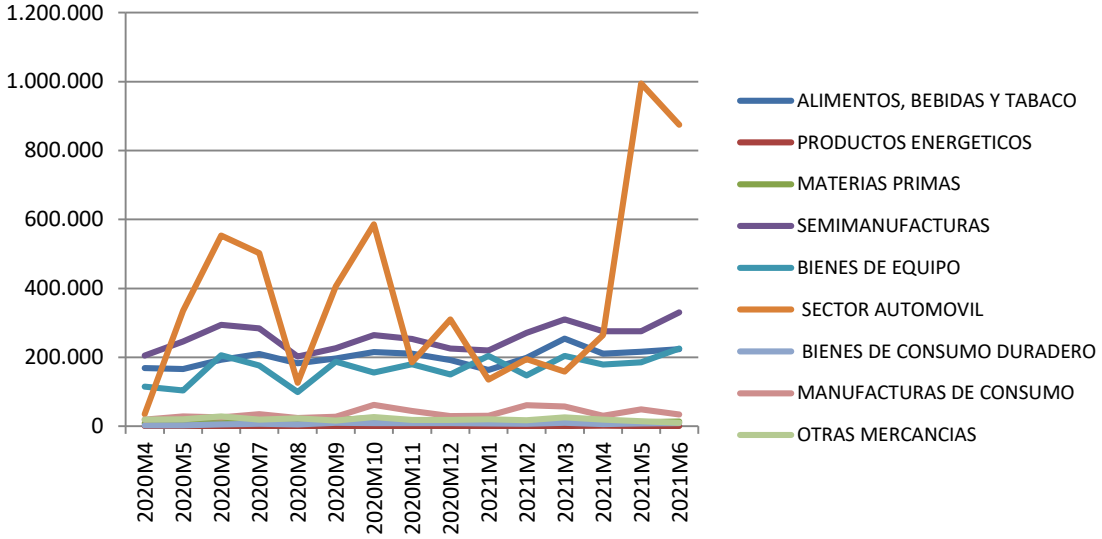

Evolución mensual de las exportaciones por sectores de Castilla y León - Fuente: DATACOMEX

En el gráfico podemos apreciar la evolución mensual de las exportaciones en los diferentes sectores económicos y su importancia relativa, destacando el sector del automóvil, las semimanufacturas, los bienes de equipo y los alimentos.

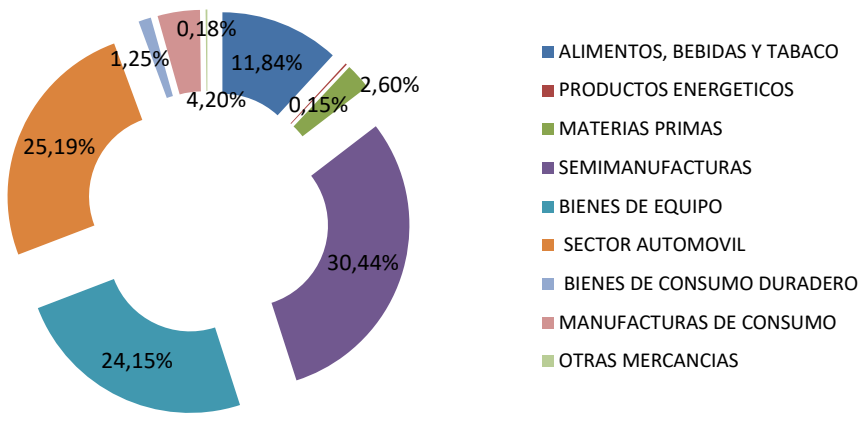

Porcentaje de importaciones de Castilla y León 2º^r trimestre de 2021. Fuente: DATACOMEX

En cuanto a las importaciones, éstas alcanzaron en el segundo trimestre de 2021 los 2.513,31 millones de euros por lo que el saldo exportaciones importaciones es de 1.964,05 millones de euros, cerca de 1.500 millones superior al trimestre pasado. Las importaciones ascienden en términos interanuales un 34,19%, y se mantienen (+0,25%) respecto del trimestre anterior. También en este caso conviene tener en cuenta factores estacionales y especialmente los efectos de la crisis.

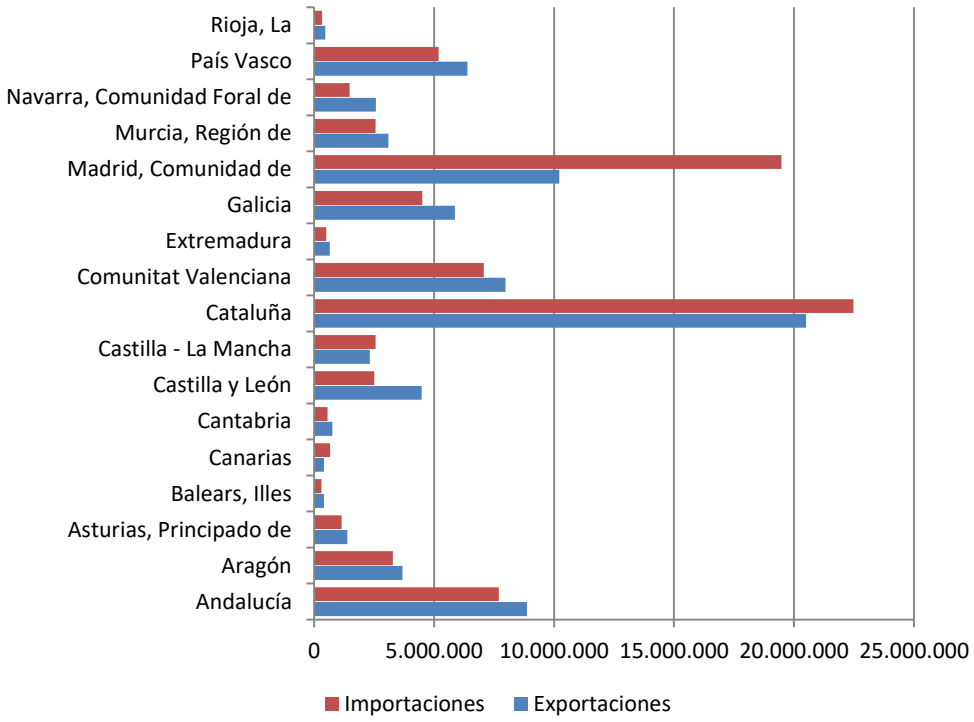

Volumen de exportaciones e importaciones por CC.AA. en el 2º trimestre de 2021. Fuente: DATACOMEX

La variación interanual por sectores es en general positiva, con descensos interanuales únicamente en bienes de consumo duradero (15,42%), con fuertes subidas en semimanufacturas (42,30%), bienes de equipo (30,44%) y en el de los alimentos y bebidas que asciende un 15,41%. En el sector que habitualmente es el más importante, el sector del automóvil, las importaciones suben un 63,39%.

La tasa interanual a nivel nacional asciende fuertemente en el mes de junio (21,95%) en el caso de las exportaciones con descensos tan sólo la comunidad gallega (4,63%) y con subidas superiores al 126% en Baleares, si bien con un pequeño volumen y del 40% en Asturias y Castilla La Mancha. La comunidad más exportadora en el mes de junio, con gran diferencia, es Cataluña con más de 7.093,12 millones de euros. En el gráfico anterior, podemos ver las exportaciones e importaciones a lo largo de todo el segundo trimestre para cada una de las comunidades autónomas.

En lo que respecta al campo de las importaciones, la media nacional sube de forma más acentuada, en tasa interanual, en el mes de junio un 35,11%, con un ascenso del 31,90% en la principal comunidad, Cataluña y del 34,51% en la segunda, Madrid y descensos tan sólo en Baleares.

En cuanto a la distribución de exportaciones por provincias, en el siguiente gráfico, podemos ver que destacan Valladolid, Burgos y Palencia, con Ávila y Zamora en las últimas posiciones.

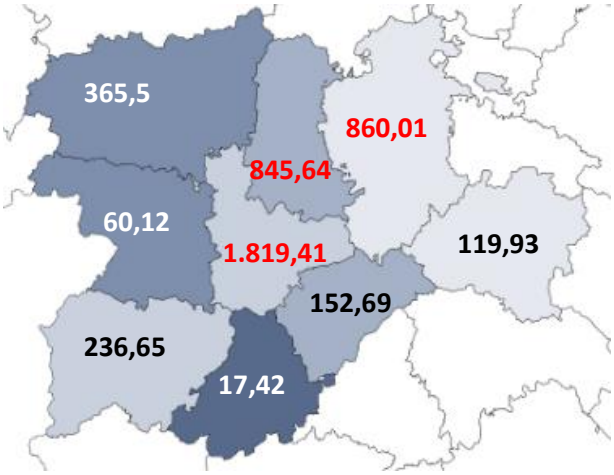

Distribución de exportaciones por provincias en el 2º trimestre de 2021 en millones de euros. Fuente: DATACOMEX

En cuanto a las importaciones en el segundo trimestre de 2021, destaca, muy claramente, por su volumen, Valladolid (1.125,74 millones), seguido de Burgos (590,39 millones).

I.14 SECTOR FINANCIERO

I.14.1 Depósitos y créditos

Los depósitos de los ciudadanos de Castilla y León en el sistema financiero, en el primer trimestre de 2021, alcanzan los 76.077 millones de euros, aumentando significativamente (7,64%) respecto al primer trimestre de 2021, pero descendiendo ligeramente respecto al trimestre anterior (0,50%).

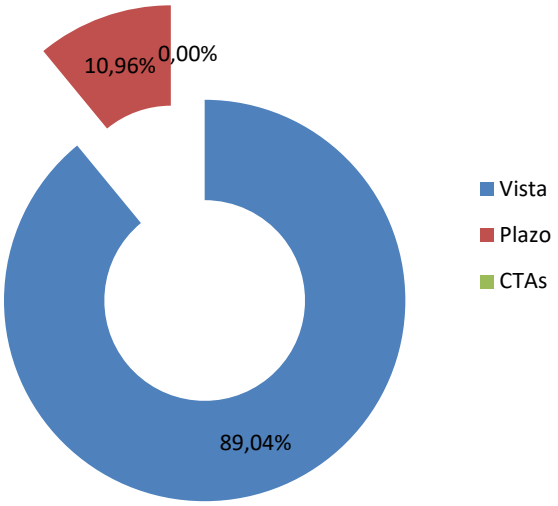

Distribución de los depósitos de ahorro privado en Castilla y León 1er trimestre de 2021 - Fuente: Banco de España

Un dato a destacar es que los depósitos a plazo continúan cayendo, en concreto 691 millones respecto del trimestre anterior y que a nivel interanual la caída es del 27,91%. Por su parte los depósitos a la vista suben respecto del trimestre anterior un 0,74%, aumentando si lo comparamos con los valores de hace un año un 14,34%.

El crédito, como podemos ver en el siguiente gráfico, continua a la baja, en concreto desciende un 0,83% respecto a los valores del trimestre anterior si bien crece un 1,13% comparándolo con el año anterior, con un total de 43.464 millones de euros. Podemos destacar que este comportamiento es diferente en el crédito a las AA. PP, con un descenso del 0,52% en tasa interanual y una subida del 1,88% respecto del trimestre anterior.

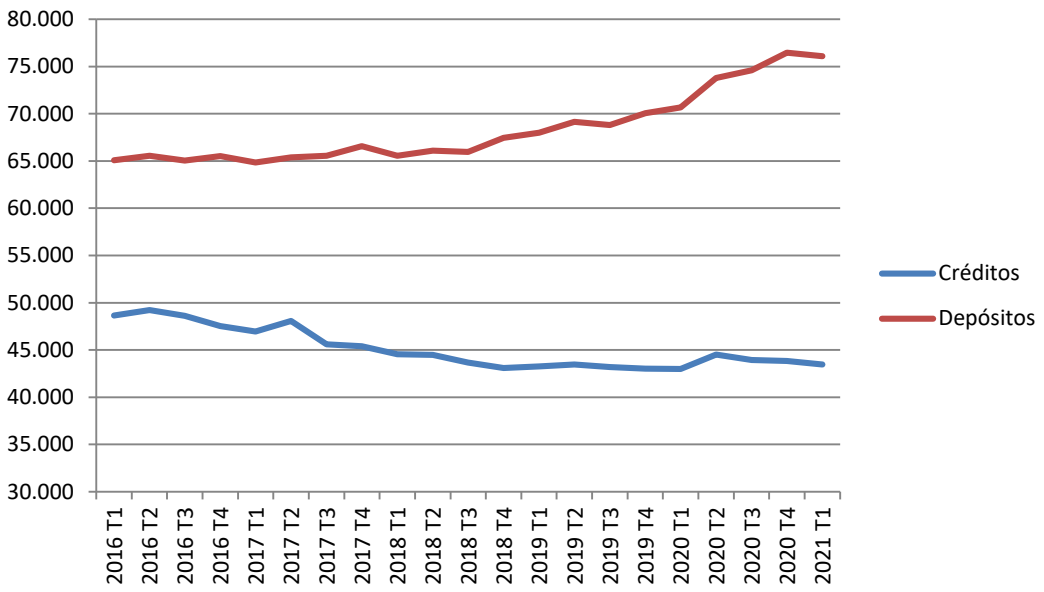

Evolución de los créditos y depósitos en Castilla y León - Fuente: Banco de España

Esta tendencia en créditos y depósitos es similar a la del conjunto de España, donde los créditos descienden el 0,18% y los depósitos el 0,81% respecto al cuarto trimestre de 2020. También conviene señalar que los créditos en Castilla y León representan el 3,49% del total y los depósitos el 5,44%.

I.14.2 Hipotecas constituidas

En cuanto al número de hipotecas constituidas en Castilla y León en el mes de junio, señalamos que ascienden significativamente respecto al año pasado en el caso de las fincas rústicas (136,96%), si bien estas sólo representan el 4,96% del total de las hipotecas y de forma más moderada en el caso de fincas urbanas (+26,24%). Conviene señalar que la subida de las hipotecas urbanas no se da de forma parecida a través del trimestre y así en el total del segundo trimestre el número de hipotecas en fincas rústicas fue de 225 y el de fincas urbanas 5.833, con un ascenso respecto del mismo periodo del año anterior en el primer caso del 15,38% y del 40,86% en el segundo.

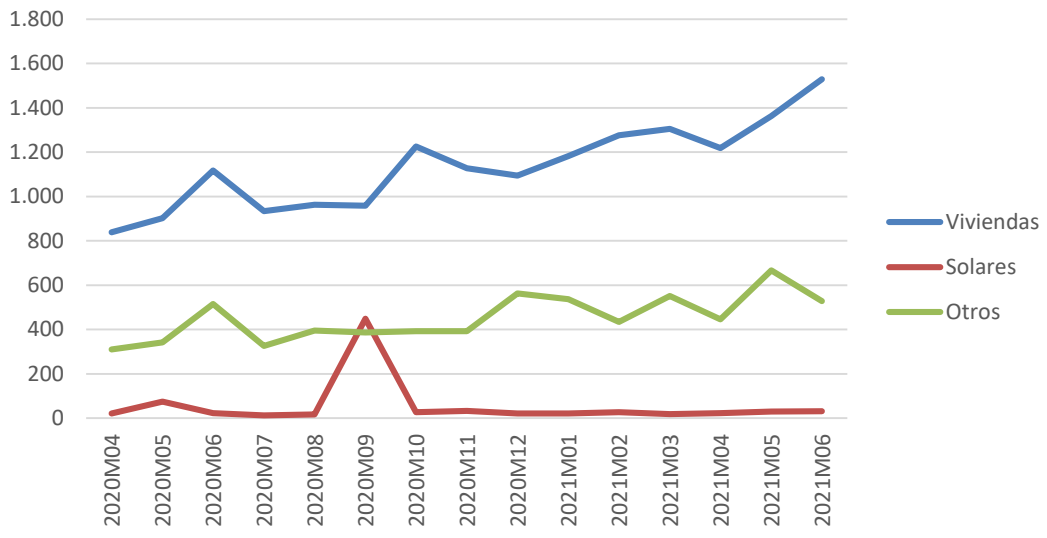

Evolución mensual del número de hipotecas constituidas sobre fincas urbanas en Castilla y León - Fuente: INE

Dentro de las fincas urbanas y siempre hablando en términos interanuales, el número de hipotecas de viviendas aumenta un 43,81%, en el conjunto del segundo trimestre, hasta alcanzar en el mes de junio, las 1.529 (4.110 en el total del trimestre). El importe correspondiente a estas hipotecas es de más de 146,48 millones de euros en junio (390,28 millones en el total del trimestre) lo que supone una media de 106.890 euros por vivienda, un 0,60% menor que en mayo y un 4,76% superior a junio de 2020.

En el conjunto de España el número de hipotecas de viviendas fueron 37.893 en el mes de junio subiendo significativamente en términos interanuales (41,20%). Destacamos en valores absolutos a Andalucía con 7.853 hipotecas, Madrid con 7.372 y Cataluña con 5.889. El importe medio en el conjunto de España es de 140.400 euros por vivienda, con un aumento del 5,50% respecto a los valores de hace un año. Destaca el precio de las hipotecas de viviendas en las comunidades de Madrid, Baleares, Cataluña y el País Vasco con valores de 206.250, 172.740, 164.490 y 157.500 euros respectivamente.

I.14.3 Ejecuciones hipotecarias

En cuanto a los datos correspondientes a las ejecuciones hipotecarias para viviendas, su número sigue descendiendo moderadamente tras la subida del tercer trimestre de 2020, respecto del trimestre anterior (-21,13%), pero con una fuerte subida interanual del 194,74%,

puesto que estamos comparando con la primera caída provocada por la crisis sanitaria, como podemos ver en el gráfico posterior, con lo que su número en el segundo trimestre de 2021 es de 112.

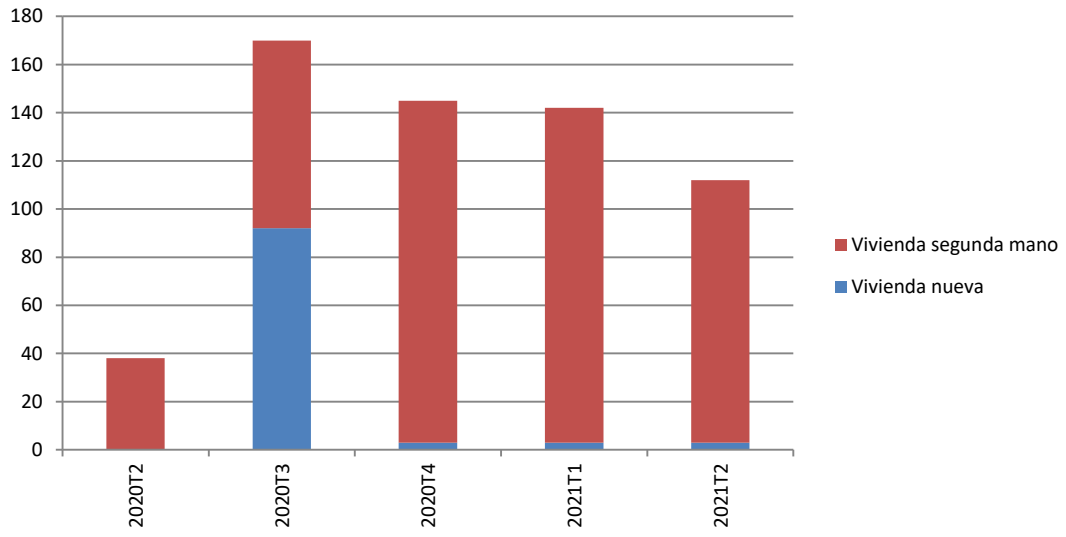

Evolución trimestral del nº de viviendas con ejecución hipotecaria iniciada en Castilla y León - Fuente: INE

Además, este comportamiento es diferente según el tipo de vivienda considerado, en el caso de vivienda nueva que habitualmente representa un pequeño porcentaje del total, prácticamente no hay ejecuciones en este trimestre (3), mientras que en el caso de la vivienda de segunda mano baja respecto al trimestre anterior (21,58%) y sube un 186,84% comparándolas con el año pasado. Conviene destacar que en el segundo trimestre las ejecuciones hipotecarias se reparten entre personas físicas y jurídicas, con predominio de las primeras, concretamente un 76,79% frente al 23,21%.

Por comunidades autónomas, en el segundo trimestre de este año y en términos absolutos, destaca Andalucía con 1.349, seguida de la Comunidad Valenciana y Cataluña, con 1.191 y 1.175 ejecuciones hipotecarias iniciadas en viviendas En el conjunto de España el número de ejecuciones hipotecarias asciende el 103,70% respecto al pasado año. En el siguiente gráfico podemos ver el número de ejecuciones hipotecarias por comunidades autónomas en el segundo trimestre de 2021.

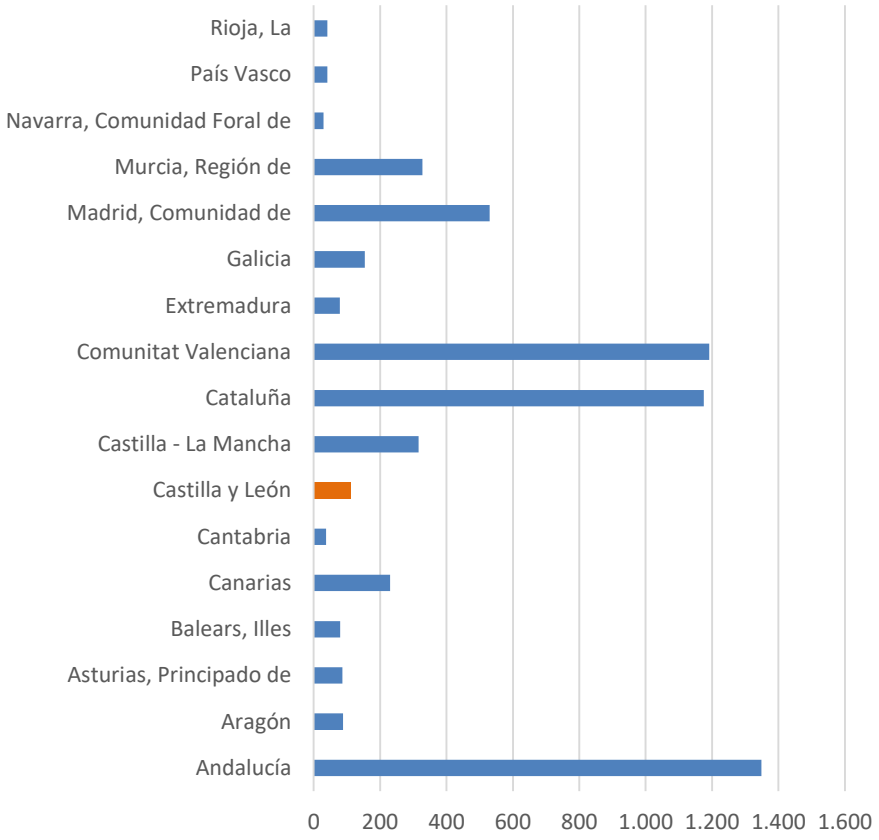

Número de ejecuciones hipotecarias en el 2º trimestre de 2021– Fuente: INE

I.15 DEUDA PÚBLICA

La deuda pública de Castilla y León asciende en el primer trimestre de 2021 a 12.983 millones de euros, lo que supone un ascenso respecto del trimestre anterior del 0,39% y del 1,59% respecto a la registrada en el primer trimestre de 2020. Conviene indicar que los datos correspondientes al primer trimestre de 2020 referidos a la deuda de las empresas públicas no incluidas en el sector de las Administraciones Públicas, nos dicen que su valor es próximo a cero.

Resaltamos que la deuda, que representa el 4,22% del total de deuda en España, sube rompiendo la tendencia a la baja de trimestres anteriores en valores absolutos. Reseñar asimismo que la deuda de Castilla y León representa el 24,30% del PIB, porcentaje ligeramente más alto que el del trimestre anterior como podemos ver en el siguiente gráfico.

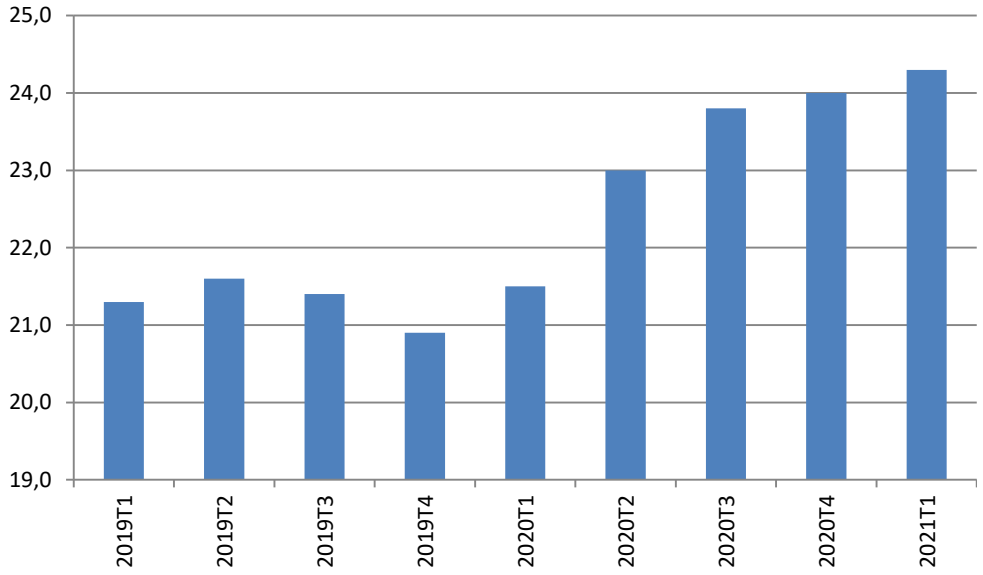

Evolución trimestral de los porcentajes del PIB a precios de mercado de la deuda AA.PP. en Castilla y León - Fuente: Boletín Económico del Banco de España

La comunidad con mayor deuda de las Administraciones Públicas, en términos absolutos, es Cataluña con 80.399 millones de euros, el 26,16% del total de la deuda en España, seguida de la Comunidad Valenciana con 51.117 millones de euros y Madrid y Andalucía con 35.352 y 35.098 millones de euros respectivamente, que representan sobre el total el 16,63%, el 11,50% y el 11,42% respectivamente. Por su parte, las que menos deuda mantienen son, La Rioja con 1.656 millones (0,54%), Cantabria con 3.340 millones (1,09%) y Navarra con 3.751 millones de euros que representa el 1,22% del total de la deuda de las comunidades.

Destacar que se han producido aumentos en la deuda en todas las comunidades en términos interanuales, salvo en cuatro, destacando La Rioja (-3,07%) y Cantabria (-2,87%), especialmente en el País Vasco (21,70%) y Navarra con un 24,57%, y que el aumento interanual a nivel de toda España ha sido del 3,03%. Respecto al trimestre anterior, los valores son más moderados en general, produciéndose descensos en tres comunidades. La variación media respecto al trimestre anterior es de 1,22% a nivel del conjunto del país.

Si consideramos los porcentajes del PIB que representa la deuda, la media de España es del 27,70%, seis décimas más que en el trimestre anterior. Por comunidades destaca con el 49,40%, la Comunidad Valenciana y Castilla La Mancha, Cataluña y Murcia con el 41,0%, 38% y el 37,5% respectivamente. Las comunidades cuya deuda representan porcentajes del PIB más bajos son el País Vasco, Madrid y Canarias con el 16,40%, 16,50% y 15,90% respectivamente.

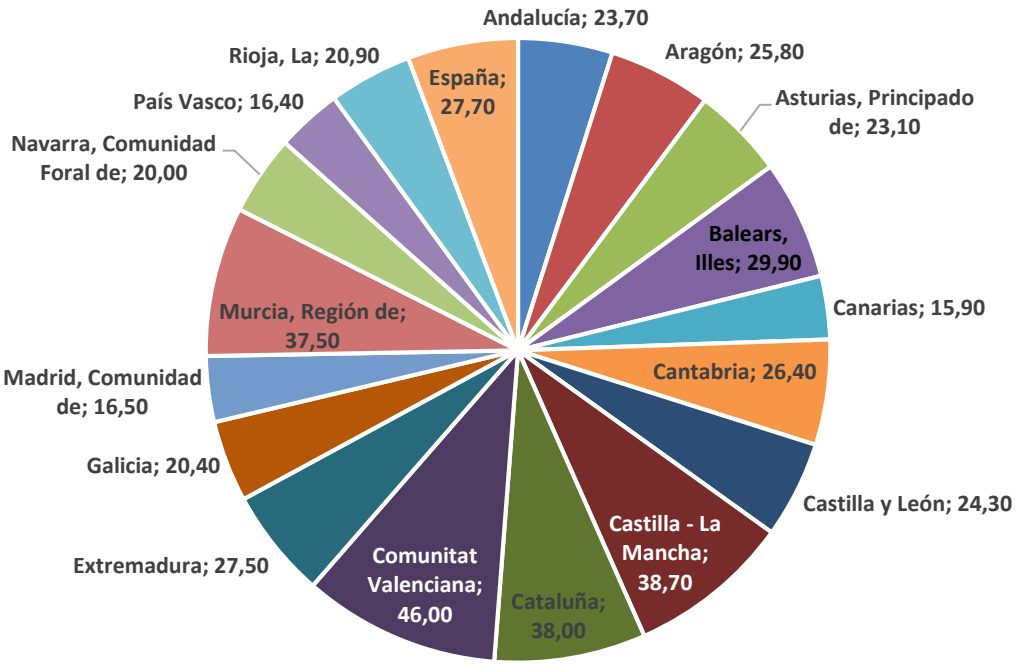

Porcentajes del PIB a precios de mercado de la deuda AA.PP. por CC.AA.1er trimestre de 2021 – Fuente: Banco de España

II. PROVINCIA DE ÁVILA

II.1 INFLACIÓN

En Ávila los ascensos en el nivel de precios son muy similares que los que se han producido en el conjunto de la Comunidad, pero más acentuados, con un diferencial de cuatro décimas en mayo y junio. En concreto las subidas han sido del 2,8% en el mes de abril, del 3,6% en mayo y del 3,7% en el mes de junio todas ellas en variación interanual.

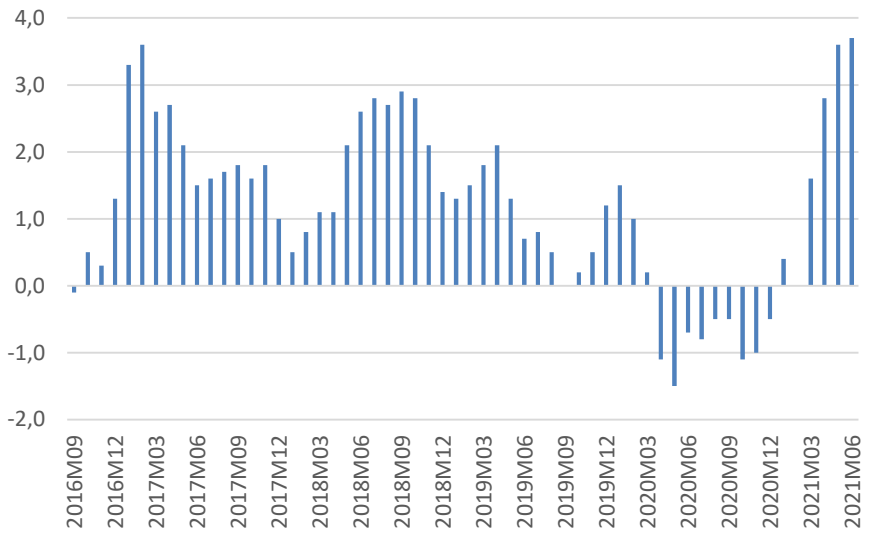

Evolución del IPC General en variación interanual en Ávila - Fuente: INE

Si medimos las variaciones respecto al mes anterior vemos que son también muy similares a las del conjunto de la comunidad con un ascenso del 1,2% en abril, ascendiendo el 0,7% en mayo y junio.

El índice general en el mes de junio se situó en 108,83 (base 100 en 2016), un punto mayor que la de Castilla y León y del conjunto de España, con variaciones interanuales en algunos casos altas, destacando el ascenso de cerca de catorce puntos en vivienda, gas y electricidad y de nueve en transporte y la bajada de cerca del 5% en comunicaciones.

II.2 POBLACIÓN

Con datos referidos a 1 de enero de 2021, Ávila es la única provincia de Castilla y León que gana población, con una subida anual del 0,16% de su población hasta situarse en los 159.155 habitantes. Del total de la población, el 25,70% tenía más de 65 años lo que supone un alto nivel de envejecimiento, ligeramente superior al arrojado por nuestra Comunidad.

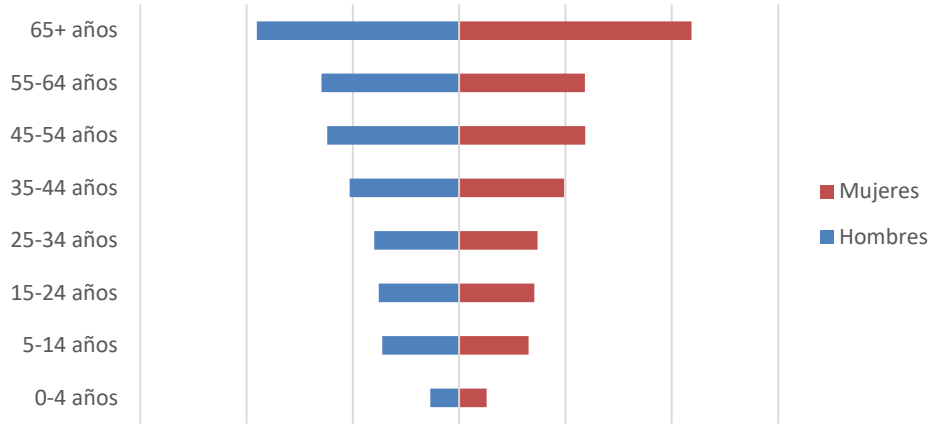

Pirámide de población. Enero 2021- Fuente: INE

Los extranjeros representan el 8,41% de la población, cerca de dos puntos más del nivel alcanzado en Castilla y León, con un ascenso en el número de extranjeros, de un 4,28% dejando la cifra en 13.378 personas. El descenso de natalidad, la disminución del número de extranjeros y la pérdida de población, contribuyen a agravar el problema del envejecimiento de la población.

II.3 MERCADO LABORAL

La tasa de actividad de la población en Ávila se situó en el 53,59% en el segundo trimestre de 2021, con un ascenso del 2,90% respecto al mismo trimestre de 2020 y del 2,64% respecto del trimestre anterior, rompiendo la tendencia a la baja del trimestre anterior. Además, hablando en términos interanuales, se constata que el número de personas activas desciende significativamente (4,29%), con una bajada en el tramo de más edad (10,30%) y ascensos en las demás, especialmente en las edades más jóvenes (50,0%) y entre 20 y 24 años (37,50%) y de forma más moderada en el grupo más numeroso, entre 25 a 54 años (6,63%).

Respecto a los sectores económicos, la población activa desciende en relación al primer trimestre de 2020 únicamente en los servicios (0,90%) y la industria (10,84%), aumentando en agricultura y construcción un 43,64% y un 2,67% respectivamente. Con todo esto, el número total de personas activas en Ávila en el segundo trimestre de este año es de 72.900 personas aumentando respecto del trimestre anterior en 2.400, un 3,40%.

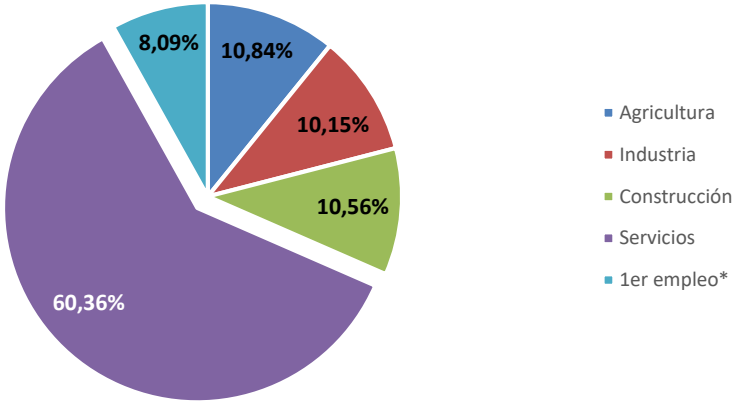

Porcentaje de activos *por* sector 2º trimestre de 2021 - Fuente: EPA – INE

El número de personas que buscan el primer empleo o llevan parados más de un año, se situó en el segundo trimestre en 5.900 personas lo que supone 1.400 personas más que en el trimestre anterior, con un aumento del 40,48% interanual. Este grupo representa el 8,09% del total de activos en Ávila, ligeramente más alto que el porcentaje del conjunto de la Comunidad.

El número de inactivos ha disminuido respecto al segundo trimestre de 2020 un 1,86%, sbajando un 2,02% respecto al trimestre anterior. Se observa que el grupo principal, los jubilados, con un peso de más del 55%% sube un 9,09% respecto al trimestre anterior y de forma similar en tasa interanual (10,48%), produciéndose, por el contrario, descensos con respecto al pasado año en el de labores del hogar, el 23,03% y en el de incapacitados permanentes (4,35%), mientras que en los estudiantes, cuyo número se queda en 9.200, baja en 1.800 respecto el trimestre anterior, aumentando un 8,24% si la comparación es interanual.

La tasa de empleo en Ávila en el segundo trimestre de 2021 es del 44,38%, más de tres puntos menos que la del conjunto de Castilla y León y ha descendido un 1,62% durante el último año, con una ligera subida del 0,96% respecto al primer trimestre de 2021.

La mayor parte de las personas ocupadas en Ávila lo hacen en el sector servicios, 64,12%, mientras el 11,46% lo hace en la industria, el 12,29% lo hace en la agricultura y el 12,13% en la

construcción. Con respecto a la Comunidad, el peso de las personas ocupadas en el sector servicios en la provincia de Ávila es inferior en cerca de seis puntos, más de cinco en el sector industrial y superior en más de cinco puntos y medio en el sector de la agricultura y casi seis en la construcción. El porcentaje de personas ocupadas sube fuertemente en agricultura (34,55%) y en la construcción (10,61%), mientras que desciende un 5,62% en los servicios y un 9,21% en la industria, siempre hablando en términos interanuales. El porcentaje global indica que el número de ocupados baja el 0,66% interanual y sube un 1,52% respecto del primer trimestre.

La tasa de paro, medida mediante la EPA, en Ávila en el segundo trimestre de 2021 era del 17,18%, más de cuatro puntos y medio por encima de la tasa de Castilla y León, con un ascenso del 28,40% durante el último año y del 8,67% respecto al trimestre anterior.

El número de parados registrados en el mes de junio desciende en términos interanuales un 6,59%, un descenso cerca de dos puntos menor que el registrado por Castilla y León, disminuyendo también respecto del mes anterior, un 6,97%. Con esto, todavía hay 11.663 parados registrados (12.500 a finales del segundo trimestre según la EPA) de los que 4.743 son hombres y 6.920 mujeres.

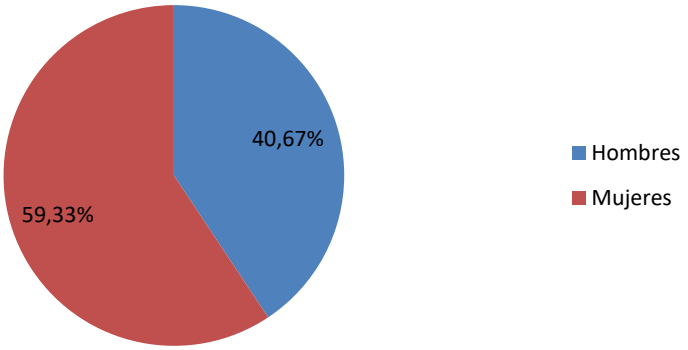

Porcentaje de parados registrados según sexo. Junio de 2021 - Fuente: SEPE - Mº Trabajo y Economía Social

Los colectivos más beneficiados, en términos porcentuales, por este descenso han sido los tramos de edad hasta 25 años, de forma similar para hombres y mujeres, 15,42% entre los hombres y 12,57% en el caso de las mujeres y los entre 25 y 45años con bajadas del 16,45% y 8,95% respectivamente.

El desempleo ha disminuido en todos los sectores, destacando la construcción (16,04%), mientras que los servicios y la industria descienden un 8,24% y 9,05% respectivamente. El

colectivo sin empleo anterior o en desempleo durante más de un año aumentó un 12,09% interanual quedando en 1.409 parados.

El número de contratos que se han realizado en junio de 2021 asciende a 5.328, con un ascenso del 82,15% respecto del año anterior y mayoritariamente han sido temporales (92,34%) y en el sector servicios (72,02%). Conviene destacar, si se habla en términos de incremento porcentual a lo largo de estos 12 meses, el ascenso de los contratos convertidos a indefinidos entre hombres y mujeres (+63,83% y +95,83%) si bien su número es muy pequeño, la subida de los temporales, 72,25% en los hombres y 99,34% en las mujeres y de forma más moderada la del número de contratos indefinidos en hombres (36,63%) y mujeres (65.91%). También señalamos la subida de los contratos en el último mes (15,95%).

El número de contratos sube moderadamente, en tasa interanual, en agricultura y construcción, un 5,47% y un 5,08% respectivamente, mientras sube fuertemente en la industria un 79,92% y en los servicios el 106,07%.

En cuanto a la afiliación a la Seguridad Social, en junio, desciende significativamente el total de afiliados con una subida del 3,58% comparando con el pasado año y del 2,33% respecto del mes anterior, alcanzando la cifra de 54.194 afiliados de los que 14.277 son autónomos que suben ligeramente tanto respecto del mes anterior (0,39%) como respecto a junio de 2020 (0,30%).

Un aspecto importante es que el porcentaje de trabajadores autónomos, que en estos momentos representan el 26,25% de los afiliados a la Seguridad Social en Ávila, es superior en casi seis puntos al dato de nuestra comunidad.

II.4 EMPRESAS

Entre enero de 2016 y enero de 2020 el saldo en el número de empresas ha subido en 118 en Ávila, con lo que se rompe, aunque sea ligeramente, el estancamiento en la creación de empresas. En concreto en este último año el número de empresas ha crecido en 41, (0,40%) hasta las 10.198.

En Ávila hay un fuerte predominio de la microempresa, dado que el 93,83% tienen menos de 5 trabajadores y el 97,23% menos de 10, porcentajes incluso un poco más altos que los reflejados para el conjunto de la Comunidad. En el conjunto de las empresas de Ávila predominan las personas físicas (65,24%) y entre las sociedades mercantiles las de responsabilidad limitada que representan el 24,02% de las empresas.

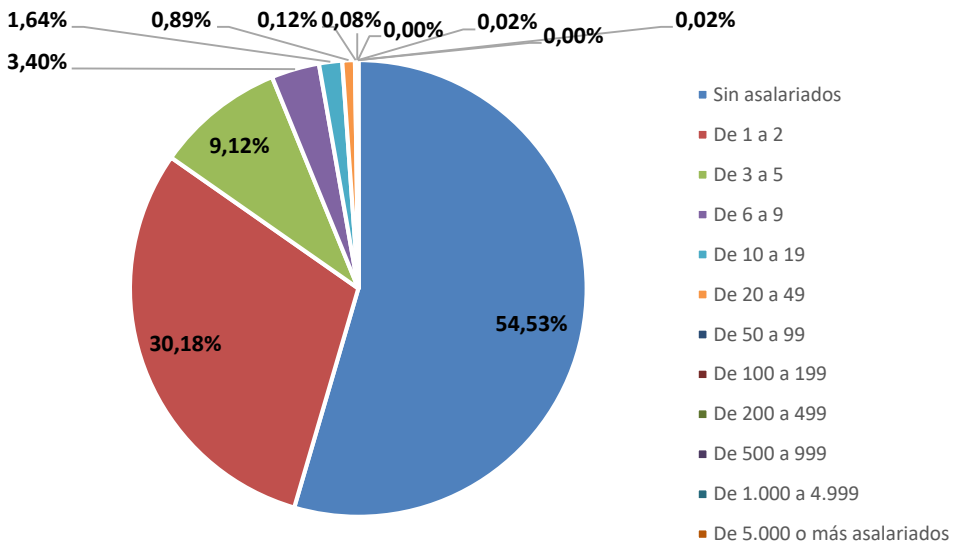

Porcentaje de empresas según número de asalariados, a 1 de enero de 2020- Fuente: DIRCE – INE

En el mes de junio no se ha creado ninguna Sociedad Anónima y 12 Sociedades Limitadas, lo que supone un aumento del 20,0% respecto a las empresas creadas en junio de 2020, con un capital desembolsado de 383.000 euros en el total del trimestre. Sin embargo, señalamos en el conjunto del trimestre se han creado 40 empresas, frente a las 36 del trimestre anterior, posiblemente debido al efecto de la crisis sanitaria. Además, en junio se han disuelto 4 sociedades mercantiles (18 en el total del trimestre), frente a 1 empresa disuelta en junio de 2020 o 24 del primer trimestre de 2021.

II.5 MATRICULACIONES

El número total de matriculaciones en el segundo trimestre de 2021 ha sido de 369 vehículos con 251 turismos con un ascenso interanual en el trimestre del 97,33% y del 83,21% respectivamente ya que comparamos con los datos del inicio de la crisis sanitaria. Ascienden las matriculaciones especialmente en furgonetas (100,0%), las motocicletas (85,71%) y remolques,

semirremolques y tractores industriales, si bien los valores absolutos son pequeños en estos últimos grupos.

Las cifras mensuales pueden verse en el siguiente gráfico, destacando los picos de julio y diciembre y la tendencia al alza en los últimos meses, como reflejo del inicio de la actividad económica.

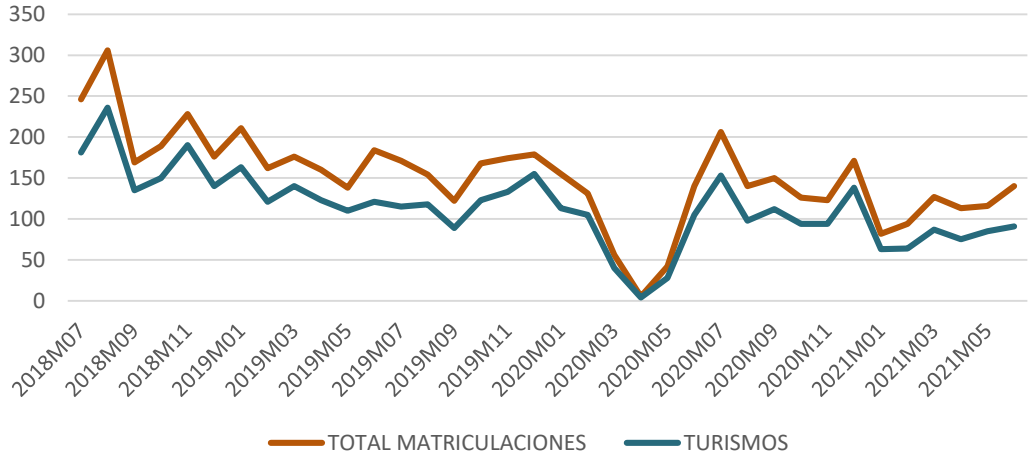

Evolución mensual del número de vehículos matriculados en Ávila - Fuente: DGT. Mª del Interior

II.6 CONSTRUCCIÓN

Durante 2020 la licitación oficial en Ávila experimenta una fuerte bajada al registrarse 43,0 millones de euros, cifra que supone un descenso del 52,64% respecto a la licitación registrada en el año 2019.

En cuanto a su origen destaca la administración regional con 29,70 millones de euros, el 69,07% del total, seguida por las administraciones local y central. Respecto de su destino es mayoritaria la obra civil (74,42%), si bien tanto ésta, como la edificación, caen, aunque de forma más moderada, 38,34% frente a 71,72%.

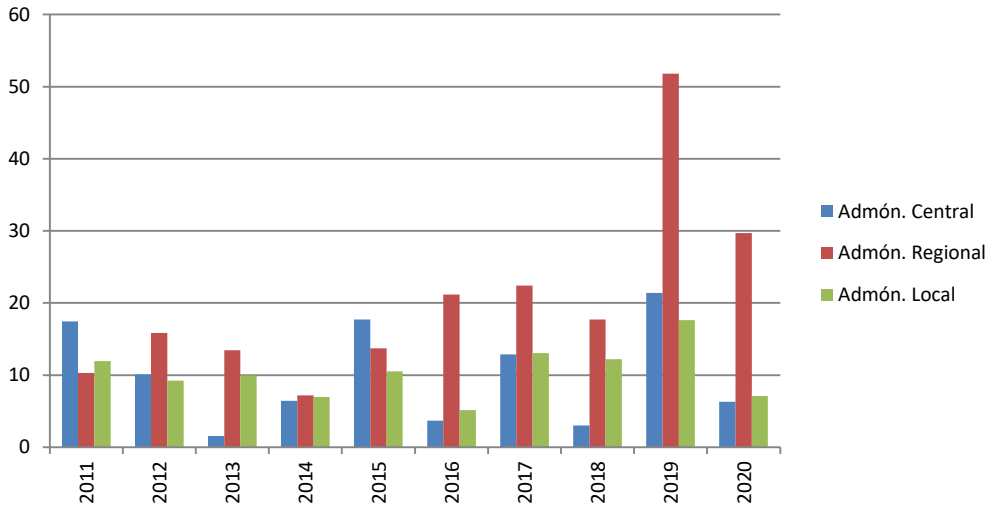

Evolución de la licitación oficial en Ávila en función del origen - Fuente: Cámara de Contratistas de Castilla y León

Respecto al conjunto de la región, Ávila ocupa la séptima posición en valores absolutos en cuanto a volumen total de licitación. En el anterior gráfico podemos apreciar la evolución de la licitación oficial en Ávila con una tendencia, en general, ligeramente creciente desde 2014 y el fuerte parón de 2020, probablemente debido a la crisis sanitaria.

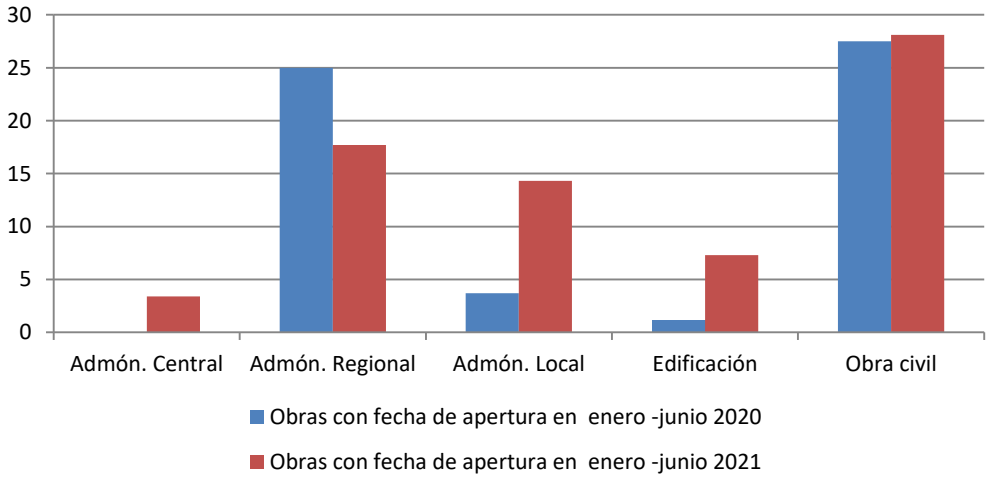

Comparación de la licitación oficial en Ávila en función del origen y destino - Fuente: Cámara de Contratistas de Castilla y León

En cuanto al año 2021 tenemos datos correspondientes al periodo enero-junio. La licitación fue de 35,4 millones de euros, un 22,9% mayor que en el mismo periodo de 2020, destacando los 17,7 y 14,1 millones de las administraciones regional y local, con variaciones anuales muy distintas, una bajada del 29,2% en el primer caso y una subida del 286,5 en el segundo, mientras

que la central asciende hasta los 3,4 millones. El destino fue mayoritariamente obra civil, con 28,1 millones, el 79,38% del total.

Los datos relativos al último censo de viviendas realizado en 2011, indican que son propias el 82,5% de las viviendas y el 8,55% está en alquiler.

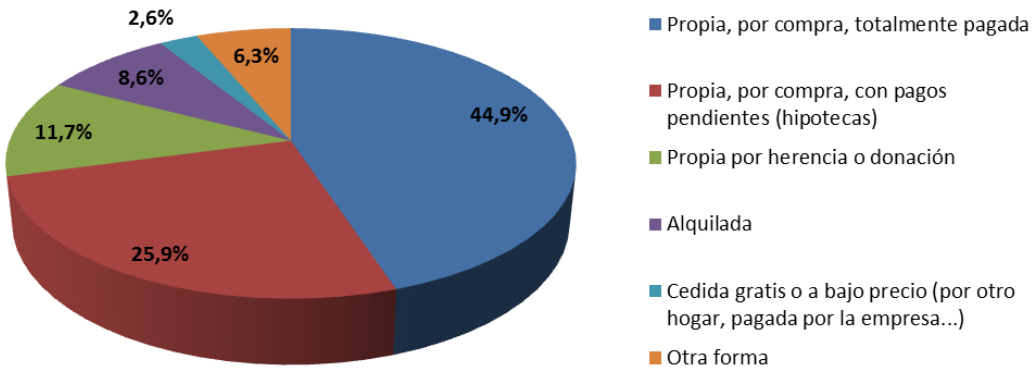

Porcentaje de viviendas principales según régimen de tenencia en Ávila. Censo 2011 – Fuente: INE

Según los datos del antiguo Ministerio de Fomento (Transportes, Movilidad y Agenda Urbana) sobre el parque de viviendas se estima que en 2020 el número de viviendas en Ávila era de 167.277, un 0,16% más que el año anterior (0,19% en Castilla y León) de las que el 41,13% tenía el carácter de vivienda principal, siendo la provincia donde este porcentaje es menor.

II.7 TURISMO

El número de establecimientos hoteleros abiertos, en junio de 2021, aumenta un 2,47% respecto del mes anterior, quedando situado en 83. Del mismo modo, el número de plazas de alojamiento que se sitúa en 4.113 asciende el 8,04% respecto de mayo, aumentando, de forma más acentuada, el número de personal contratado donde el ascenso respecto del mes anterior es del 17,97%, quedando fijado su número en 407 empleados.

Hay que indicar que las comparaciones respecto del mes anterior no son las más interesantes en turismo, pero no podemos ofrecer las variaciones interanuales por no tener datos de junio de 2020 por culpa de la crisis sanitaria.

En el mes de junio, el número de viajeros sube un 62,14% y el de pernoctaciones de forma parecida asciende un 68,63% con respecto al mes anterior, alcanzándose los 21.404 viajeros y las 35.839 pernoctaciones. Este comportamiento al alza es similar para los viajeros residentes en el extranjero y para los españoles. En el conjunto del segundo trimestre el número de viajeros es de 41.410, 39.177 españoles y 2.233 residentes en el extranjero y el de pernoctaciones 68.140.

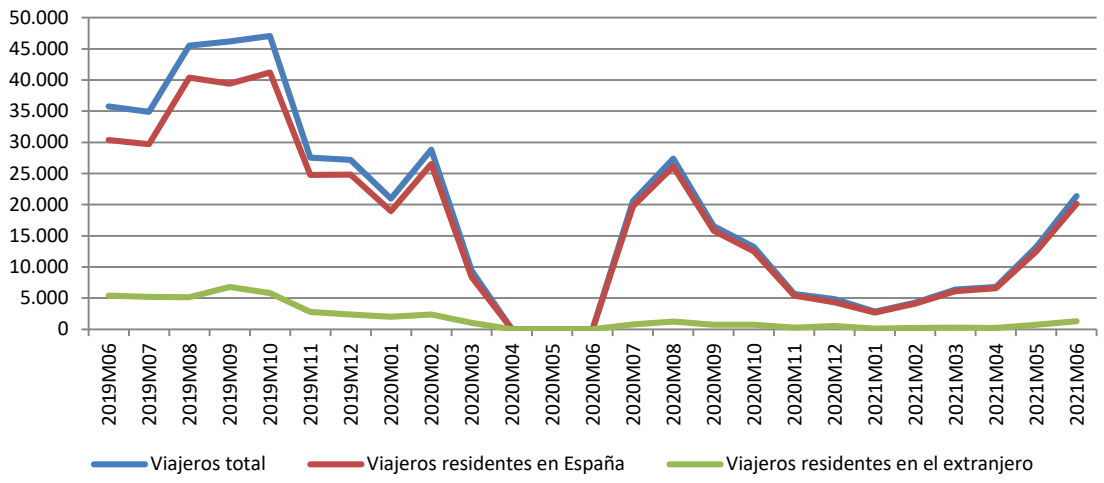

Evolución mensual del número de viajeros en Ávila. De marzo a mayo 2020 sin datos.
Fuente: Encuesta de ocupación en alojamientos turísticos. INE

La duración de la estancia media en el mes de junio aumenta respecto de mayo un 3,73%, quedando en 1,67 días y siendo en los otros meses del trimestre de 1,62 días en abril y 1,61 en mayo.

En términos interanuales los niveles de ocupación de las plazas ofertadas en el mes de junio aumentan significativamente respecto del mes anterior tanto si medimos el grado de ocupación por plazas, con un ascenso del 61,0%, como si la medida es por habitaciones (+54,14%), mientras que, si hablamos de fines de semana se produce una subida del 48,21%, quedando fijado en este caso el grado de ocupación en el 48,82% de las plazas.

Por lo que respecta a los alojamientos de turismo rural, el número de establecimientos abiertos, en junio de 2021, sube significativamente respecto a junio del año pasado (85,87%), quedando situado en 671. Del mismo modo, el número de plazas de alojamiento se sitúa en 5.114 subiendo

el 106,04%, mientras que el número de personal contratado también aumenta un 52,92%, quedando fijado su número en 786 empleados.

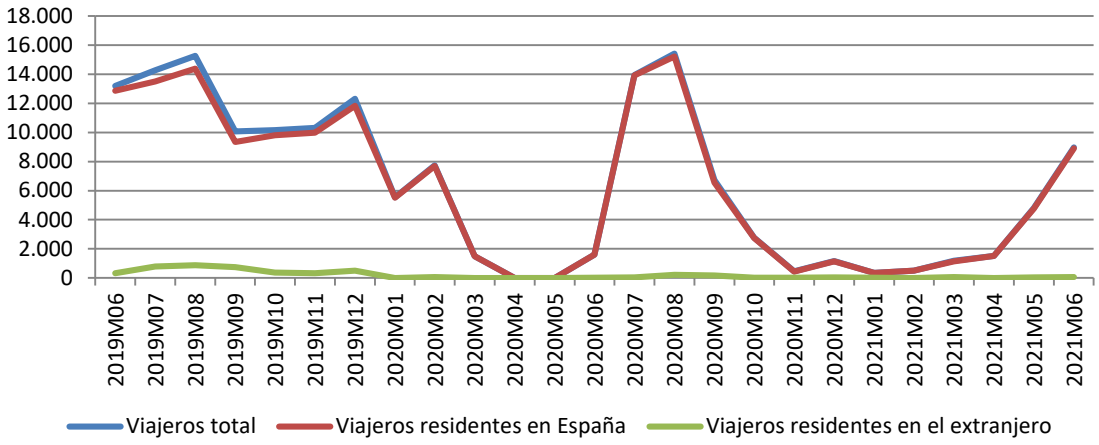

Evolución mensual del número de viajeros en Ávila. Abril y mayo 2020 sin datos.
Fuente: Encuesta de ocupación en alojamientos turísticos. INE

El número de viajeros sube un 458,18% y el de pernoctaciones se comporta de forma similar pero más moderada (340,09%) en junio con respecto al mismo periodo del año anterior, alcanzándose los 8.970 viajeros y las 20.420 pernoctaciones. Este comportamiento es similar para los viajeros residentes en España y en el extranjero, puesto que, aunque con números pequeños estos últimos empiezan a crecer.

Si consideramos el conjunto del trimestre, el número de viajeros se eleva a 15.304 y el de pernoctaciones a 37.017, indicando que no tiene sentido la comparación con el año pasado por coincidir con el inicio de la crisis sanitaria.

La duración de la estancia media en el mes de junio, disminuye un 21,11% respecto al pasado año, quedando en 2,28 días y siendo en los otros dos meses de 3,88 días en abril y 2,22 en mayo.

En términos interanuales los niveles de ocupación de las plazas ofertadas en el mes de junio, suben significativamente, tanto si medimos el grado de ocupación por plazas, con un ascenso del 113,83% como si lo medimos por habitaciones con el 105,36%, mientras que, si hablamos de fines de semana se produce un aumento del 152,26%, quedando fijado en este caso el grado de ocupación en el 39,05% de las plazas.

II.8 COMERCIO EXTERIOR

En el ámbito del comercio exterior, en Ávila, se ha producido un descenso significativo de las exportaciones en tasa interanual en el conjunto del primer trimestre (9,17%) situándose cerca de los 17,42 millones de euros. Los principales sectores exportadores son el sector de alimentos, que representa el 57,13% de las exportaciones totales en el segundo trimestre, que sube un 50,34% respecto al mismo periodo de 2020, el sector del automóvil (21,94%) y las materias primas (8,22%) que suben un 61,0% y descienden un 13,45% respectivamente en tasa interanual. Destacamos también la fuerte caída de las semimanufacturas que descienden el 85,18% y de las manufacturas de consumo (86,86%).

Conviene también señalar, aunque hay que tener en cuenta los factores estacionales y la actual crisis sanitaria, que, respecto al trimestre anterior, en el conjunto de las exportaciones, se ha producido un descenso del 18,38%. En el siguiente gráfico podemos apreciar la evolución mensual de las exportaciones de los diferentes grupos de productos, con las fuertes fluctuaciones del sector del automóvil y las semimanufacturas y el auge de los alimentos.

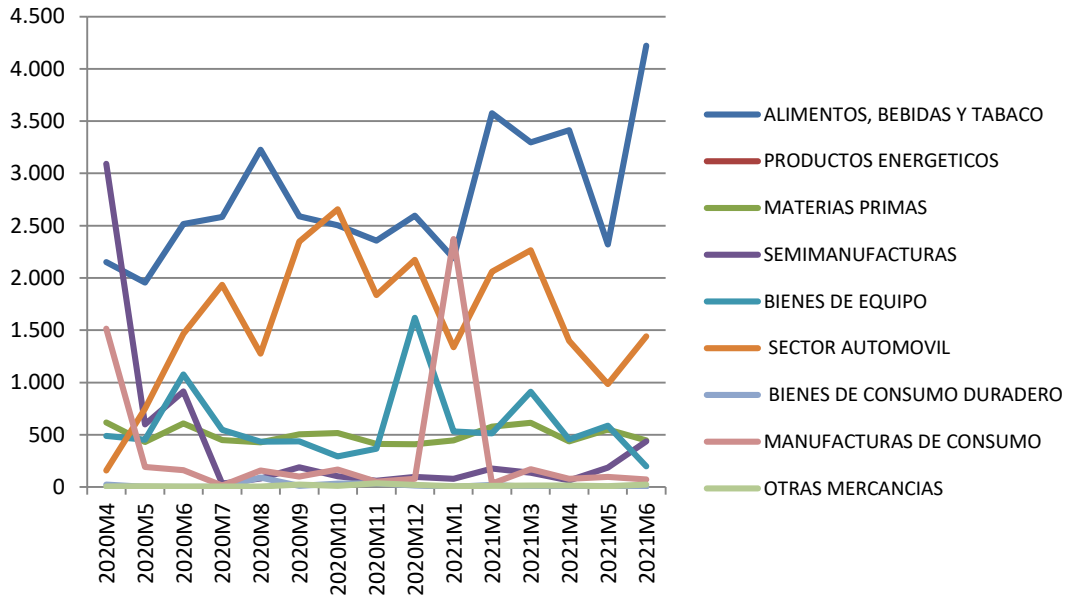

Evolución mensual de las exportaciones por sectores de Ávila - Fuente: DATACOMEX

En cuanto a las importaciones, se produce un comportamiento diferente, con un fuerte ascenso en términos globales (50,18%) respecto al mismo periodo del año anterior y una subida del

12,34% si lo comparamos con el primer trimestre de 2021, aunque en este caso hay que tener en cuenta, además, los factores estacionales.

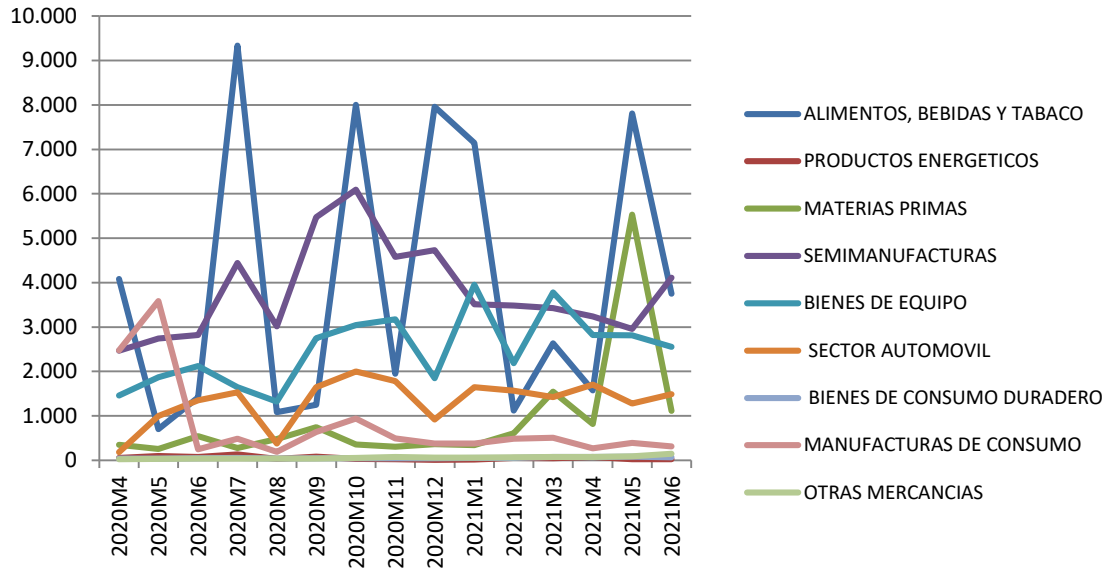

Evolución mensual de las importaciones por sectores de Ávila - Fuente: DATACOMEX

Hablando en términos interanuales, los grupos más importantes desde el punto de vista del volumen de importaciones, son los alimentos y bebidas con el 29,06% del total que registran un ascenso del 112,09%, las semimanufacturas con el 22,80%, que suben también significativamente, un 28,44% y los bienes de equipo con el 18,12% del total que aumentan el 50,29%. Destacamos el descenso del 84,55% en las manufacturas de consumo.

En el gráfico anterior, podemos apreciar la evolución mensual de las importaciones de los diferentes grupos de productos, destacando las fuertes fluctuaciones en los diferentes meses del año en alimentos y el importante volumen de las semimanufacturas y los bienes de equipo.

II.9 SECTOR FINANCIERO

En Ávila, los depósitos alcanzaron los 4.549 millones de euros en el primer trimestre de 2021, cifra que supone un 5,93% menos que la del trimestre anterior, pero un 6,32% superior que la de los valores del pasado año, produciéndose un fuerte descenso anual, como en el conjunto de Castilla y León, en los depósitos a plazo (21,48%).

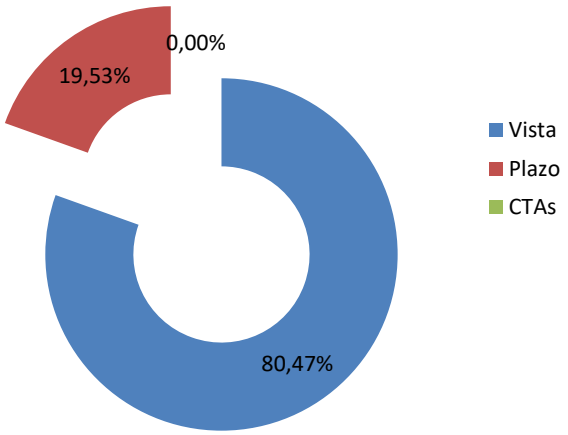

Distribución de los depósitos de otros sectores residentes en Ávila 1er trimestre de 2021- Fuente: Banco de España

El crédito mantiene su tendencia a la baja, con una reducción del 1,68% respecto al trimestre anterior y del 0,06% en términos interanuales hasta situarse en 2.150 millones de euros. Hay que destacar que en el caso de las Administraciones Públicas se produce diferente comportamiento, con un fuerte ascenso tanto interanual, 29,06% como respecto al trimestre anterior (6,49%), quedando en los 44 millones de euros.

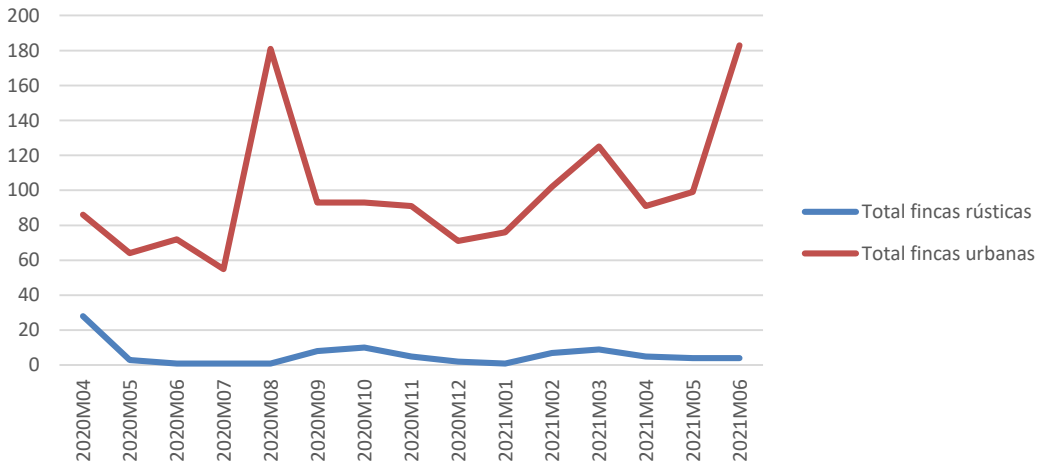

Evolución mensual número de hipotecas constituidas sobre fincas rústicas y urbanas en Ávila - Fuente: INE

En cuanto a las hipotecas constituidas en Ávila en junio, indicar que en el caso de las fincas rústicas su número es escaso, tan sólo 4 y 13 en el total del segundo trimestre, aumentando respecto a junio del pasado año un 300,0%, mientras que en las fincas urbanas también se produce en junio una fuerte subida (154,17%), siendo su número 183, 373 en el total del trimestre.

Respecto a las hipotecas de viviendas aumentan un 73,58%, pasando de 53 viviendas en junio de 2020 a 92 en junio de 2021. El importe correspondiente al total de hipotecas urbanas en junio es de 7.601.000 euros. En cuanto a las viviendas, el importe medio de las hipotecas fue de 82.620 euros, aumentando su valor un 8,28% respecto a los valores de hace un año, pero disminuyendo un 2,36% respecto de finales del trimestre anterior.

III. PROVINCIA DE BURGOS

III.1 INFLACIÓN

En Burgos, el comportamiento de la inflación es similar al que se ha producido en la Comunidad, con una diferencia de entre dos y cinco décimas menos, con un aumento del 2,3% en abril, un ascenso del 2,7% en mayo y del 3,0% en junio, todos ellos en variación interanual. También conviene señalar que estos valores rompen la tendencia a valores negativos de trimestres anteriores, como podemos ver en el gráfico.

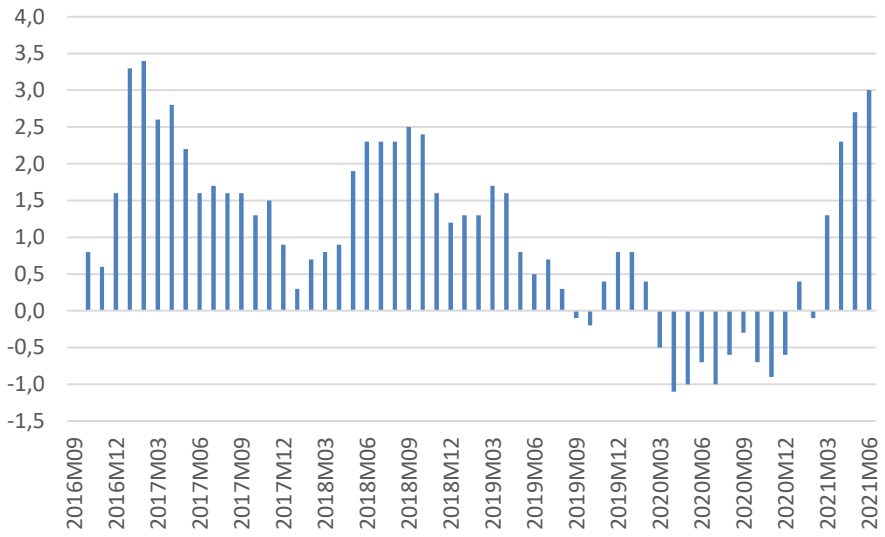

Evolución mensual de la variación interanual del IPC en Burgos - Fuente: INE

Así el valor del IPC en junio es de 107,19 (base 100 en 2016), frente al 104,85 de marzo y 104,05 del mes de junio de 2020. Por grupos, hay que indicar que el IPC baja significativamente en comunicaciones (cerca de cinco puntos), con subidas de más de diez puntos en vivienda, agua, gas y electricidad y en el transporte y de cerca de dos puntos en alimentos y sanidad.

III.2 POBLACIÓN

Con datos referidos a 1 de enero de 2021, Burgos perdió un 0,34% de su población, hasta situarse en los 354.479 habitantes. Del total de la población, el 24,19% tenía más de 65 años lo

que supone un alto nivel de envejecimiento, pero cerca de punto y medio menor que el porcentaje de nuestra comunidad.

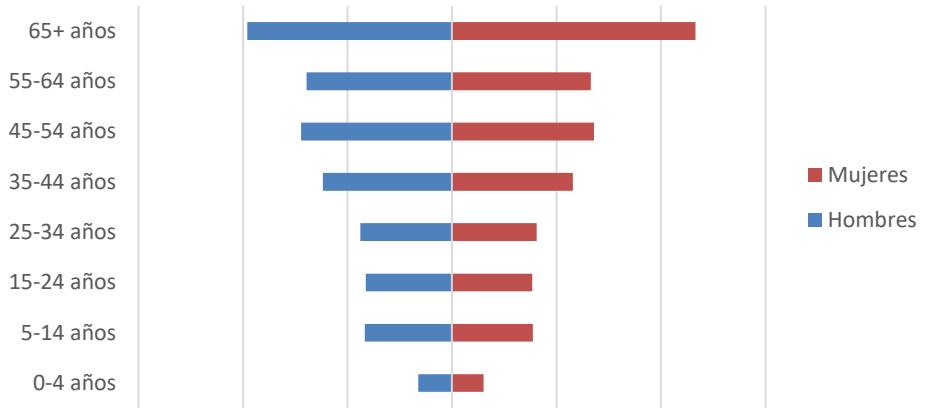

Pirámide de población. Enero 2021 - Fuente: INE

Los extranjeros representan el 8,19% de la población, más de punto y medio mayor del nivel alcanzado en Castilla y León, con un ascenso en el número de extranjeros, de un 4,05% lo que hace que el número quede en 29.038 personas.

Por otra parte, el número de habitantes menores de cuatro años representa el 3,53% de la población, casi tres décimas más que en la Comunidad, aunque supone un retroceso del 4,46% respecto al año anterior.

El descenso de natalidad, el pequeño aumento del número de extranjeros y la pérdida de población, contribuyen a agravar el problema del envejecimiento de la población.

III.3 MERCADO LABORAL

La tasa de actividad de la población en Burgos se situó en el 57,84% en el segundo trimestre de 2021, un 0,96% mayor que la del trimestre anterior y un 5,39% respecto al mismo trimestre de 2020. Estos resultados pueden verse en el siguiente gráfico.

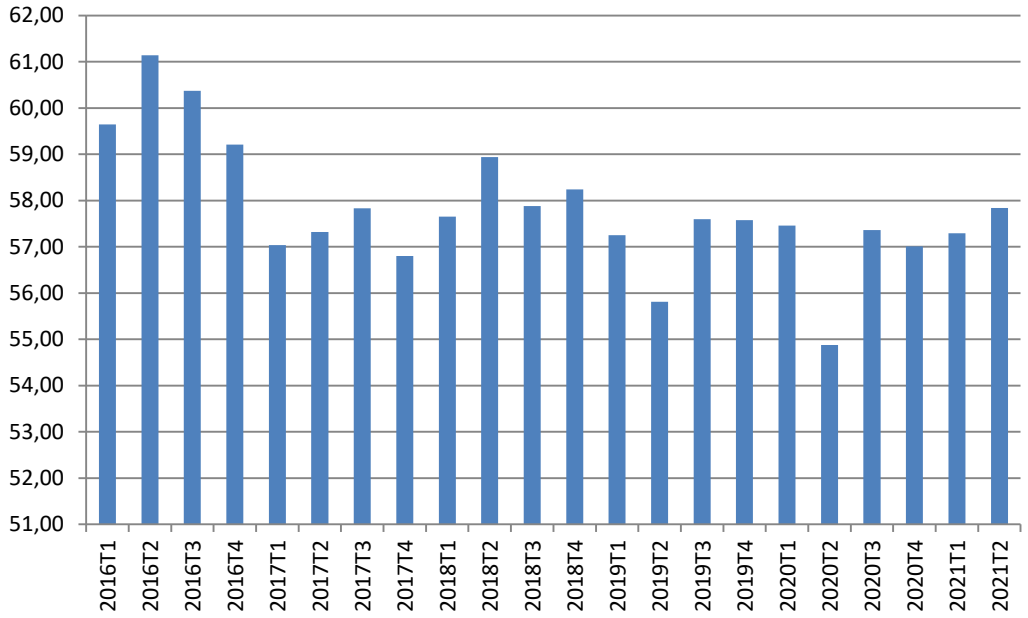

Evolución de la tasa de actividad en Burgos. - Fuente: EPA – INE

Además, se constata que la variación de la población activa se produce de distinta manera en las diferentes franjas de edad.

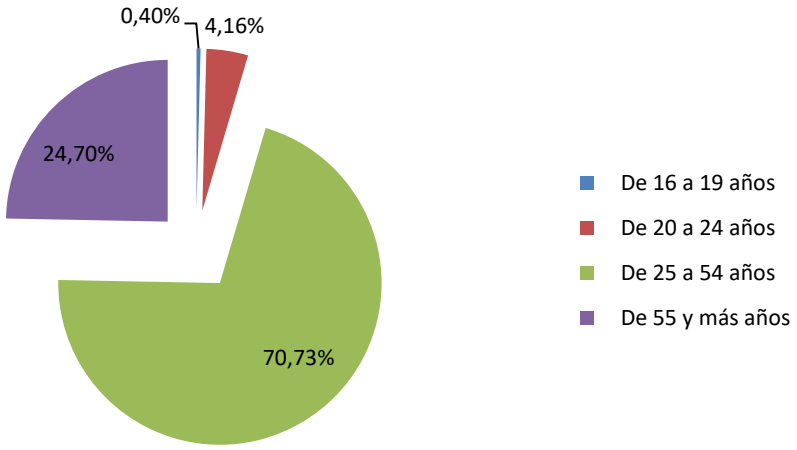

Activos por edades en porcentaje 2º^r trimestre de 2021 - Fuente: EPA – INE

En términos interanuales, se produce una subida moderada (1,24%), entre las personas entre 25 y 54 años, la franja más numerosa y mucho mayor, del 23,77% para los mayores de 55 años, con descensos entre las personas entre 20 y 24 años (5,26%) y más fuertemente entre los menores de 20 años (46,15%) si bien su número absoluto es escaso. El número total de personas

activas en Burgos en el segundo trimestre es de 172.900 personas, 1.500 más que en el trimestre anterior y con un ascenso del 5,36% si comparamos con el segundo trimestre de 2020.

El número de personas que buscan el primer empleo o llevan parados más de un año se situó en el segundo trimestre en 7.900 personas, lo que supone un 12,86% más que en el trimestre anterior y un 49,06% que la que había en el segundo trimestre del año 2020. Este número de personas que buscan su primer empleo o llevan más de un año sin él supone el 4,57% del total de activos en Burgos, porcentaje casi dos puntos menor que el arrojado por el conjunto de la Comunidad.

En el resto de sectores destacan el fuerte ascenso, en términos interanuales, de la población activa en los servicios (9,34%) y más acentuado en agricultura (28,41%), con descensos en la construcción (34,62%) y más moderada en la industria (0,89%). Mientras que respecto al trimestre anterior destacan la subida del 9,71% en la agricultura y la caída del 32,54% en la construcción.

El número de inactivos ha disminuido significativamente respecto al segundo trimestre de 2020, un 6,52%, con un descenso más moderado respecto del anterior trimestre (1,25%). Se observa que el grupo principal, los jubilados o pensionistas (56,70% del total) asciende respecto del pasado año un 2,14% y un 4,69% respecto del anterior trimestre. El número de estudiantes, sube en el último año un 27,16%, manteniéndose respecto del trimestre anterior, quedando fijado su número en 20.600. Indicar que los otros dos sectores numéricamente más numerosos, los dedicados a labores del hogar y el de incapacitación permanente tienen un comportamiento similar, en el primer caso con un descenso interanual del 28,30% y una bajada del 46,24% en el segundo caso.

La tasa de empleo en Burgos que en el primer trimestre de 2021 era del 51,64%, se mantiene (51,81%), siendo cerca de cuatro y medio puntos más alta que la de Castilla y León, aumentando respecto al año pasado un 9,35%.

La mayor parte de las personas ocupadas en Burgos lo hacen en el sector servicios, 60,36%, mientras el 27,57% lo hace en la industria, el 7,10% lo hace en la agricultura y el 4,97% en la construcción. Con respecto a la Comunidad, destaca que el sector industrial tiene un peso superior en cerca de once puntos, en detrimento, sobre todo, del sector servicios. En este trimestre el número de ocupados se mantiene respecto al trimestre anterior (0,26%), pero aumenta fuertemente respecto del pasado año (9,24%), destacando la caída interanual en la

construcción (30,63%) y las subidas en los demás, especialmente en la agricultura (41,03%) y los servicios (13,61%).

La tasa de paro, medida mediante la EPA, en Burgos en el segundo trimestre de 2021 es del 10,42%, más de dos puntos inferior que la tasa de Castilla y León, con un descenso interanual del 23,77%, si bien sube un 5,47% respecto del trimestre anterior.

El número de parados registrados en junio ha disminuido un 9,84% en términos interanuales, reflejando la recuperación en la actividad económica en la actual crisis sanitaria, cerca de un punto más que en el conjunto de la comunidad autónoma. Con este descenso, el número de parados está en 20.212 personas registradas (18.000 en el segundo trimestre según la EPA) de los que el 59,37% son mujeres, porcentaje un punto y medio mayor que en el trimestre anterior. En todos los grupos por sexo y edad desciende el número de parados, salvo entre las mujeres mayores de 45 años (+0,84%), sobre todo en edades menores de 45 años, entre 25 y 44 años (27,83% en hombres y 12,01% en mujeres) y en los menores de 25 años, un 13,40% y un 10,22% respectivamente.

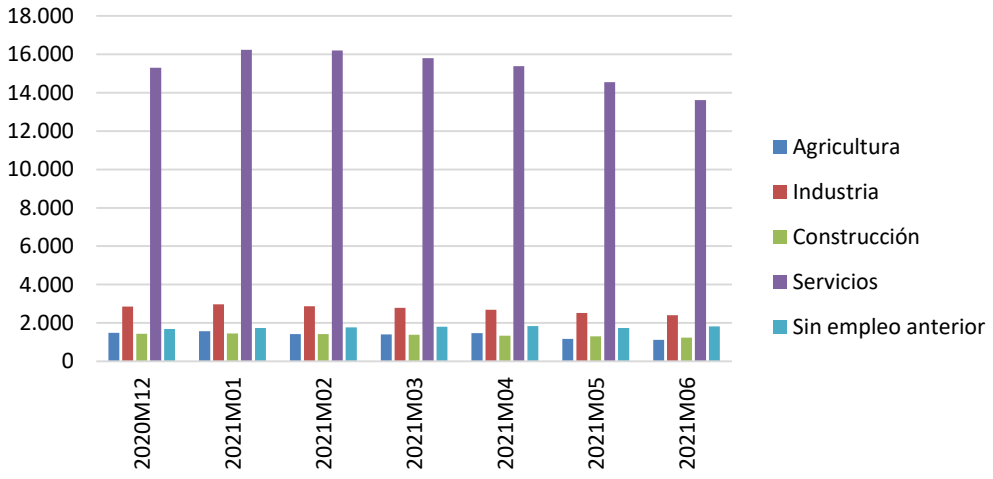

Evolución mensual del paro registrado por sector - Fuente: SEPE - Mº Trabajo y Economía Social

El desempleo baja en todos los sectores, salvo la agricultura (+13,88%), destacando la industria (17,54%) y con descensos en los servicios del 13,01% y en la construcción del 16,45%. El colectivo sin empleo anterior o en desempleo durante más de un año, por el contrario, aumentó un 32,95% interanual quedando en 1.828 parados.

El número de contratos que se han realizado en junio de 2021 asciende a 12.317, aumentando un 64,40% respecto a junio de 2020 y un 19,85% respecto del mes anterior, como reflejo del reinicio de la actividad económica y mayoritariamente han sido temporales (92,59%) y en el sector servicios (58,89%) y en la industria (28,51%). Conviene destacar, si hablamos en términos de incremento porcentual a lo largo de estos 12 meses, que aumentan todo tipo de contratos, tanto en hombres como en mujeres, los indefinidos un 22,84% en hombres y el 45,28% en mujeres, si bien su número es muy escaso, mientras que aumentan de forma más evidente los temporales, que son los numéricamente más importantes, un 57,74% en los hombres y un 80,03% en las mujeres. En los distintos sectores el comportamiento es fuertemente al alza, salvo en los servicios (+8,79%), en la construcción sube el 46,33%, la agricultura el 34,31% y especialmente la industria que aumenta el 46,33%.

En cuanto a la afiliación a la Seguridad Social, en junio ha aumentado el total de afiliados un 3,49% respecto del mismo mes del pasado año, aumentando un 1,49% respecto al mes anterior y alcanzando la cifra de 147.897 afiliados, de los que 27.191 son autónomos cuyo número baja de forma moderada, un 0,10% en términos interanuales, pero asciende un 0,09% respecto al mes de mayo. Un aspecto importante es que el número de trabajadores autónomos, que estos momentos representan el 18,39% de los afiliados a la Seguridad Social en Burgos, es inferior en más de dos puntos al dato de nuestra Comunidad.

III.4 EMPRESAS

Desde enero de 2016 el número de empresas ha ido aumentando año tras año en Burgos, si bien esta tendencia se frena en 2019 y continua en 2020, con una bajada de 264 empresas respecto de 2019, en porcentaje un 1,02%, hasta alcanzar las 25.593.

En Burgos, como en toda Castilla y León, hay un fuerte predominio de la microempresa, dado que el 91,87% tienen menos de 5 trabajadores y el 95,65% menos de 10, porcentajes ligeramente más bajos que los del conjunto de la Comunidad.

En el conjunto de las sociedades mercantiles de Burgos, además de las personas físicas (51,40%) predominan las de responsabilidad limitada, que representan el 27,13% del total de las empresas.

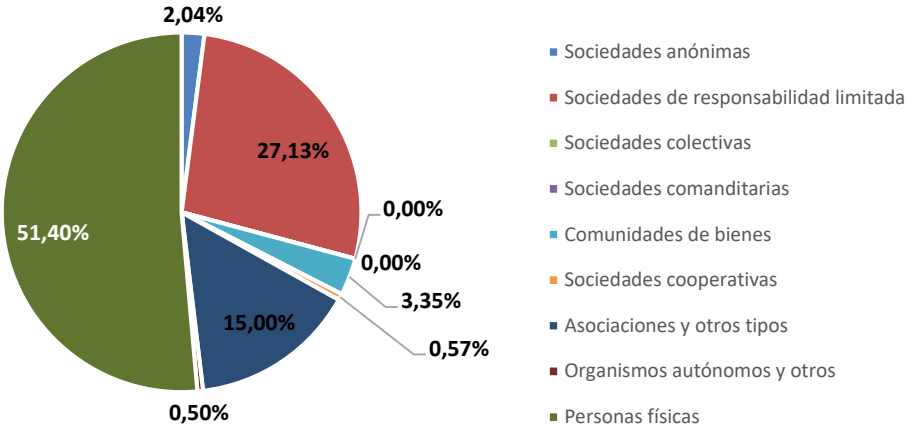

Porcentaje de empresas según condición jurídica, a 1 de enero de 2020- Fuente: DIRCE – INE

En el mes de junio no se ha creado ninguna Sociedad Anónima y 26 Sociedades Limitadas, lo que supone un ascenso del 18,18% respecto a las empresas creadas en junio de 2020, con un capital desembolsado de 1,83 millones de euros en el total del trimestre.

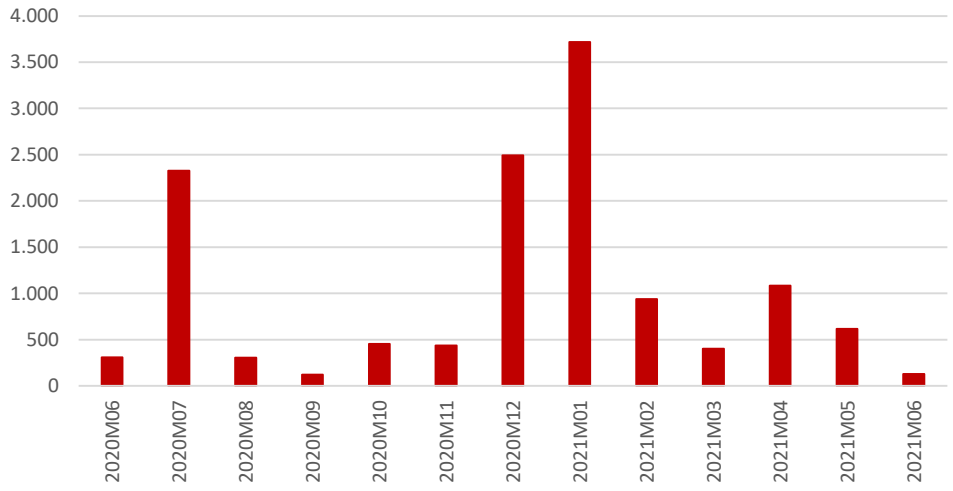

Evolución del capital desembolsado en la creación de sociedades de responsabilidad limitada en Burgos - Fuente: INE

Además, señalamos en el conjunto del trimestre se han creado 107 empresas, siete empresas más que en el trimestre anterior. Además, en junio se han disuelto 10 sociedades mercantiles (42 en el total del trimestre), frente a 7 empresas disueltas en junio de 2020 o las 74 del primer trimestre de 2021.

III.5 MATRICULACIONES

La cifra total de matriculaciones en el segundo trimestre de 2021 ha sido de 1.773 vehículos, con 1.199 turismos, con un ascenso interanual del 93,77% en general y del 106,72% en turismos puesto que estamos comparando con cifras del inicio de la crisis sanitaria. En el gráfico podemos la caída en el mes de marzo de 2020, así como el rebote que se ha producido en julio, fruto del reinicio de la actividad económica, el pico del mes de diciembre y la tendencia al alza de este trimestre.

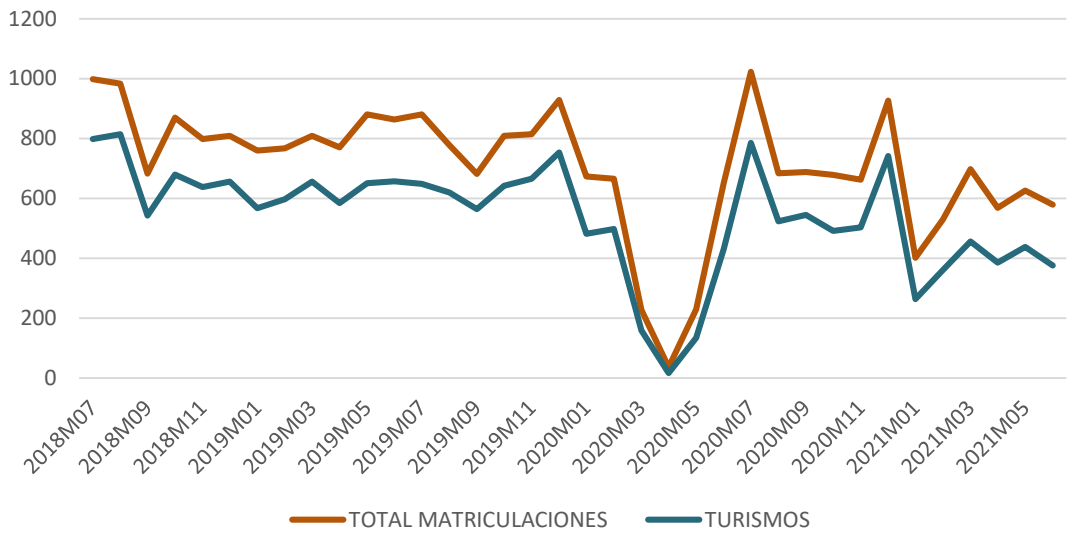

Evolución mensual del número de vehículos matriculados en Burgos- Fuente: DGT. Mª del Interior

Considerando datos trimestrales y respecto al mismo periodo del año 2020, las matriculaciones aumentan en todos los grupos, destacando por el volumen de vehículos, los ascensos en camiones ligeros, furgonetas, tractores industriales y motocicletas del 156,41%, 30,30%, 171,43% y 83,0% respectivamente.

III.6 CONSTRUCCIÓN

Durante 2020 la licitación oficial en Burgos experimenta una fuerte bajada al registrarse 74,40 millones de euros, cifra que supone un descenso del 51,34% respecto a la licitación registrada en el año 2019.

En cuanto a su origen destaca el enorme descenso de la administración central (98,45%) que pasa de 90,5 a 1,40 millones de euros. La administración local representa el 71,77% del total, seguida por la administración regional destacando que ambas crecen un 23,90% y 1,55% respectivamente. Respecto de su destino es mayoritaria la obra civil con 44,5 millones (59,81% del total), si bien ésta, desciende un 64,46% mientras que la edificación aumenta un 7,94% hasta los 29,9 millones de euros.

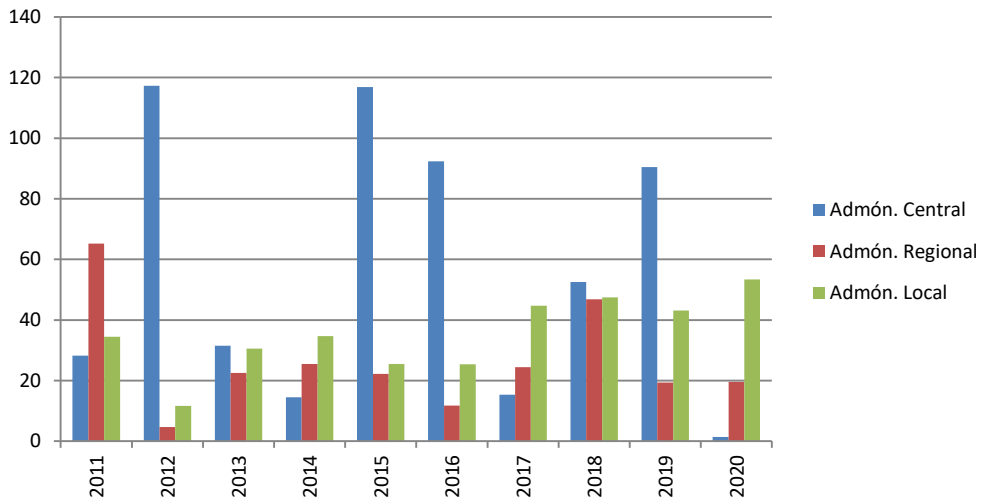

Evolución de la licitación oficial en Burgos en función del origen - Fuente: Cámara de Contratistas de Castilla y León

Respecto al conjunto de la región, Burgos ocupa la cuarta posición en valores absolutos en cuanto a volumen total de licitación. En el anterior gráfico podemos apreciar la evolución de la licitación oficial en Burgos sin una tendencia clara en los últimos años y el fuerte parón de 2020, probablemente debido a la crisis sanitaria.

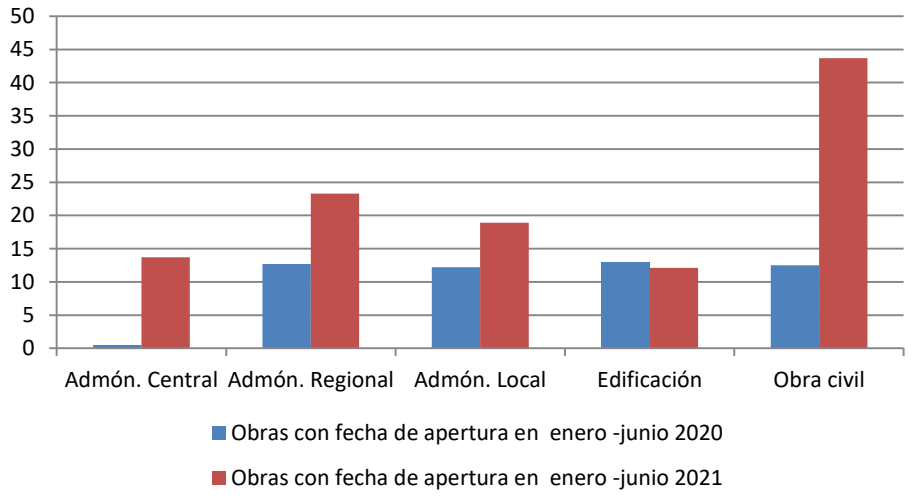

Comparación de la licitación oficial en Burgos en función del origen y destino - Fuente: Cámara de Contratistas de Castilla y León

En cuanto al año 2021 tenemos datos correspondientes al periodo enero-junio. La licitación fue de 55,8 millones de euros, un 119,7% mayor que en el mismo periodo de 2020, destacando los 23,3 millones de la administración regional, con una variación anual de +83,5%, mientras que la central asciende (2640%) hasta los 13,7 millones y la local (+54,9%) suma 18,9 millones de euros. El destino fue mayoritariamente obra civil, con 43,7 millones, el 78,32% del total.

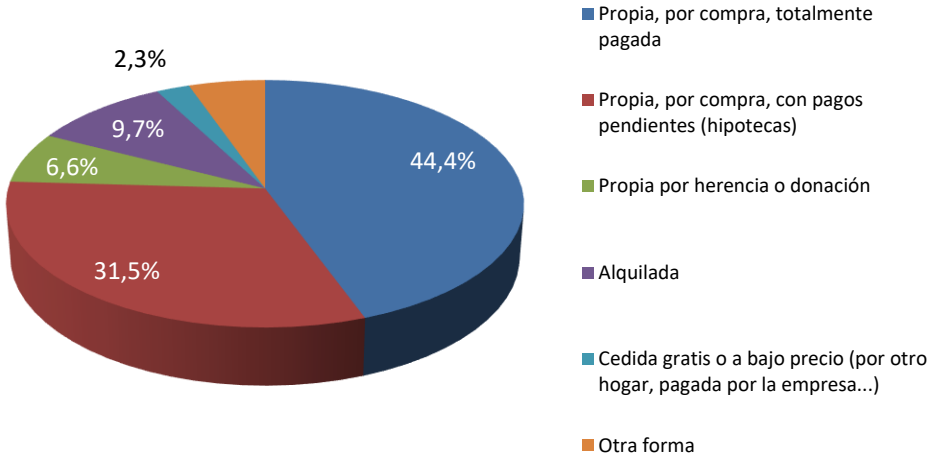

Porcentaje de viviendas principales según régimen de tenencia en Burgos. Censo 2011- Fuente: INE

Según los datos relativos al último censo de viviendas realizado en 2011, son propias el 82,55% de las viviendas y el 9,72% está en alquiler.

Según los datos del antiguo Ministerio de Fomento (Transportes, Movilidad y Agenda Urbana) sobre el parque de viviendas se estima que, en 2020, el número de viviendas en Burgos era de 259.576, un 0,38% más que el año anterior, porcentaje algo mayor que en Castilla y León, de las que el 58,89% tenía el carácter de vivienda principal frente al 60,01% del conjunto de la comunidad.

III.7 TURISMO

El número de establecimientos hoteleros abiertos, en junio de 2020, sube fuertemente respecto a junio del año pasado (110,29%), quedando situado en 143, si bien hay que tener en cuenta que estamos comparando con el peor momento de la crisis sanitaria en lo que al turismo se refiere. Del mismo modo, el número de plazas de alojamiento que se sitúa en 6.755 asciende el

122,86%, aumentando, de forma más acentuada, el número de personal contratado donde el ascenso interanual es del 135,61%, quedando fijado su número en 622 empleados.

En el mes de junio, el número de viajeros sube un 323,21% y el de pernoctaciones de forma parecida asciende un 306,53% con respecto al mismo periodo del año anterior, alcanzándose los 38.440 viajeros y las 58.552 pernoctaciones. Este comportamiento es similar tanto para los viajeros residentes en el extranjero como para los españoles.

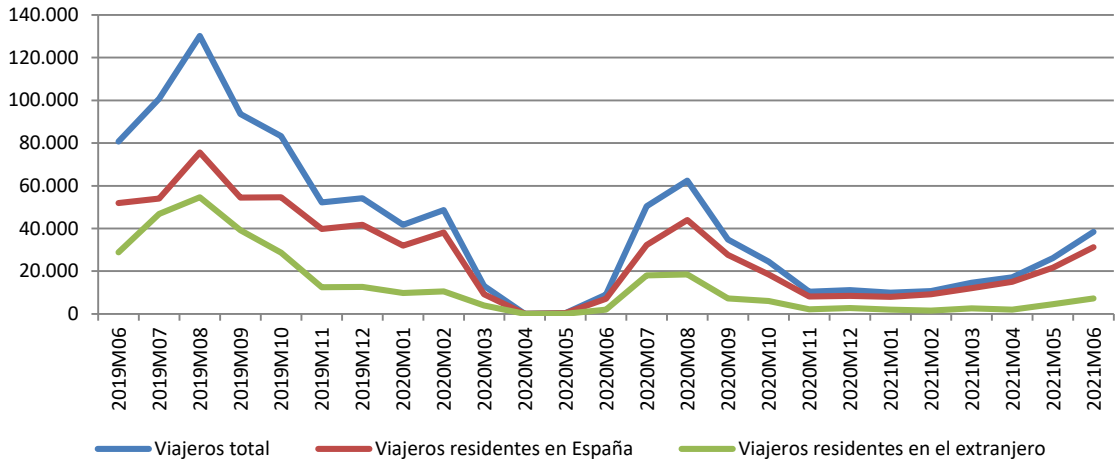

Evolución mensual del número de viajeros en Burgos. De marzo a mayo 2020 sin datos.
Fuente: Encuesta de ocupación en alojamientos turísticos. INE

En el conjunto del segundo trimestre la situación es parecida puesto que la crisis sanitaria empezó en marzo de 2020. Así, el número de viajeros es de 81.721 y el de pernoctaciones 128.472 con subidas del 762,13% y 750,92% respecto del mismo periodo de 2020, apreciándose que son menos elevadas para los visitantes extranjeros.

La duración de la estancia media en el mes de junio desciende en términos interanuales, con una bajada del 4,40%, quedando en 1,52 días.

En términos interanuales los niveles de ocupación en el mes de junio aumentan significativamente, tanto si medimos el grado de ocupación por plazas, con un ascenso del 81,93% como si lo medimos por habitaciones (64,41%), mientras que, si hablamos de fines de semana se produce una fuerte subida del 231,88%, quedando fijado en este caso el grado de ocupación en el 39,56% de las plazas.

Por lo que respecta a los alojamientos de turismo rural, el número de establecimientos abiertos, en junio de 2021, sube fuertemente respecto a junio del año pasado (142,33%), quedando situado en 395. Del mismo modo, el número de plazas de alojamiento se sitúa en 3.993 aumentando el 133,78%, mientras que el número de personal contratado también aumenta un 100,0%, quedando fijado su número en 460 empleados.

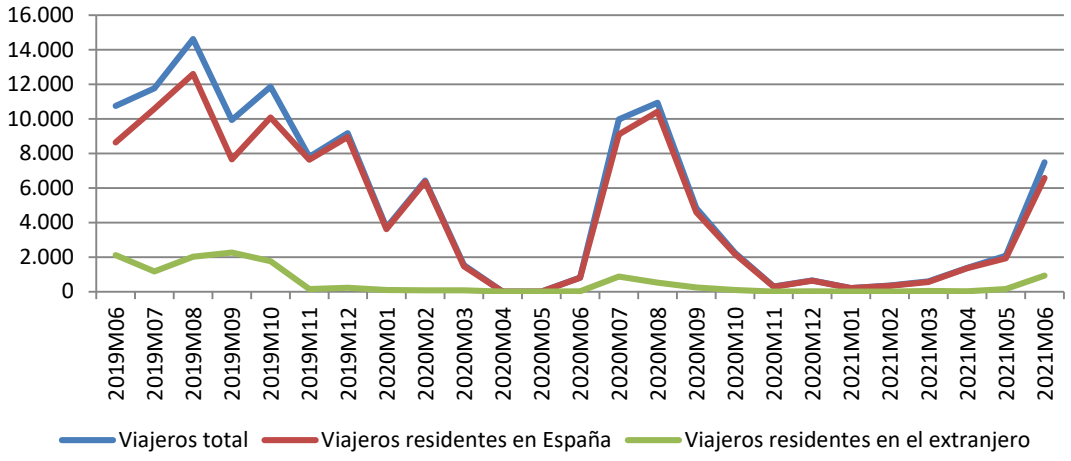

Evolución mensual del número de viajeros en Burgos. Marzo, abril y mayo de 2020 sin datos.
Fuente: Encuesta de ocupación en alojamientos turísticos. INE

El número de viajeros sube un 821,01% y el de pernoctaciones se comporta de forma similar (672,20%) en junio con respecto al mismo periodo del año anterior, alcanzándose los 7.497 viajeros y las 14.386 pernoctaciones. Este comportamiento es diferente para los viajeros residentes en España y en el extranjero, con porcentajes de ascenso en este último caso mucho mayores, si bien su número absoluto es pequeño.

Si consideramos el conjunto del trimestre, el número de viajeros se eleva a 10.956 y el de pernoctaciones a 21.963, no teniendo sentido la comparación con 2020 ya que coincide con el inicio de la crisis sanitaria y no hay datos.

La duración de la estancia media en el mes de junio disminuye un 16,16% respecto al pasado año, quedando en 1,92 días y siendo en los otros dos meses de 2,49 días en abril y 1,99 en mayo.

En términos interanuales los niveles de ocupación de las plazas ofertadas en el mes de marzo, suben significativamente, tanto si medimos el grado de ocupación por plazas, con un ascenso del 229,67% como si lo medimos por habitaciones con el 153,22%, mientras que, si hablamos de fines de semana se produce una subida del 207,57%, quedando fijado en este caso el grado de ocupación en el 32,11% de las plazas.

III.8 TRANSPORTE

El transporte aéreo en el aeropuerto de Burgos ha experimentado un comportamiento desigual en el conjunto general de los aeropuertos de Castilla y León dada la situación de los mismos. En el segundo trimestre ha experimentado un descenso respecto a los valores de hace un año del 43,64% en el número de pasajeros, con un total de 1.874, que representan el 9,49% del total de la comunidad, pero el número de operaciones 4.776, aumenta espectacularmente, un 172,76% respecto a los valores del segundo trimestre de 2020 y representan el 49,61% del total de operaciones registradas en Castilla y León. En este trimestre no se han registrado movimientos de mercancías por vía aérea.

La evolución del número de pasajeros podemos verla en el siguiente gráfico, donde se aprecia perfectamente la tendencia creciente hasta el inicio de la crisis sanitaria con la remontada en el mes de junio del año pasado y el posterior descenso.

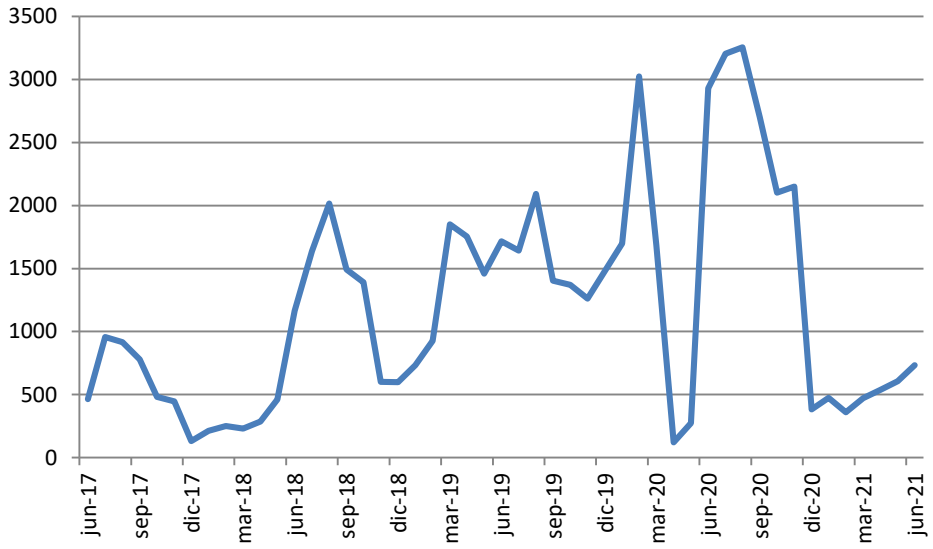

Evolución mensual del número de pasajeros en el aeropuerto de Burgos - Fuente: AENA

III.9 COMERCIO EXTERIOR

En el ámbito del comercio exterior, en Burgos, se ha producido un significativo ascenso de las exportaciones en el segundo trimestre del año, en tasa interanual, al situarse en los 860,01 millones de euros lo que supone una subida del 19,52% respecto al mismo periodo del año 2020 si bien cae un 1,02% respecto al trimestre anterior. Los principales sectores exportadores son las semimanufacturas que representan el 48,60% de las exportaciones totales en el segundo trimestre y que suben un 22,97% respecto al pasado año, los bienes de equipo (19,15% del total) y los alimentos (16,74% del total) y que aumentan en el primer caso el 10,41% y un 24,55% en el segundo. También destacamos el comportamiento del sector del automóvil que sube un 158,48%, representando este trimestre sólo el 4,93% del total.

En el siguiente gráfico podemos apreciar la evolución mensual de las exportaciones de los diferentes grupos de productos, con el claro predominio de las semimanufacturas.

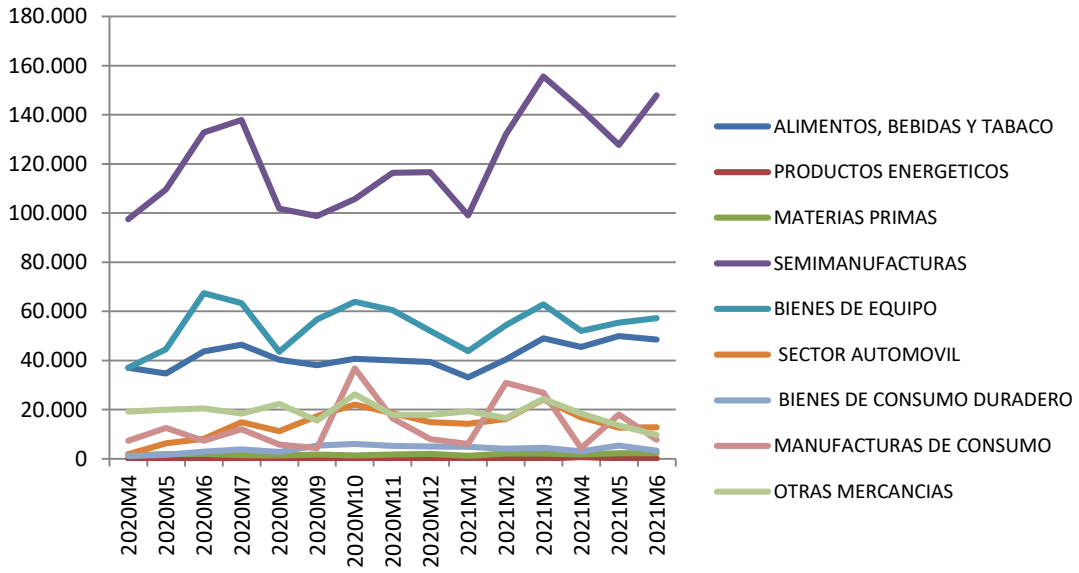

Evolución mensual de las exportaciones por sectores de Burgos - Fuente: DATACOMEX

Las importaciones en el segundo trimestre de 2021, en Burgos, aumentan fuertemente respecto al pasado año (41,07%), aumentando respecto al trimestre anterior el 11,06%, alcanzando los 590,39 millones de euros.

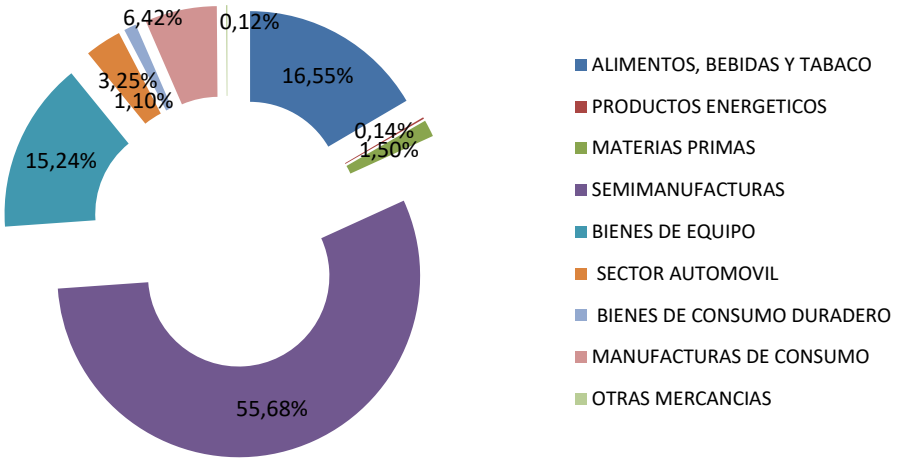

Distribución de las importaciones de Burgos 2º trimestre de 2021 - Fuente: DATACOMEX

El sector más importante corresponde, de nuevo, a las semimanufacturas, con más de 328,74 millones de euros, que suben un 48,56% respecto al segundo trimestre de 2020, seguido de los alimentos y bebidas cuyas importaciones ascienden un 33,22% y de los bienes de equipo que también aumentan un 31,97%.

III.10 SECTOR FINANCIERO

En Burgos, los depósitos alcanzaron los 12.067 millones de euros en el primer trimestre de 2021, aumentando respecto del trimestre anterior un 2,49% y subiendo, de forma más acentuada, en términos interanuales (7,95%), debido fundamentalmente al comportamiento de los depósitos a la vista, que suben el 13,26% respecto a los valores de hace un año, mientras que los a plazo se desploman (-29,83%) como en el conjunto de la Comunidad.

El crédito, como puede verse en el gráfico, experimenta un ligero ascenso en términos interanuales (0,33%), si bien desciende respecto al trimestre anterior un 1,26%, hasta situarse en 7.326 millones de euros. Hay que destacar que en el caso de las Administraciones Públicas el comportamiento es diferente, con descensos del 0,17% respecto del trimestre anterior y del 4,45% respecto a los valores de hace un año.

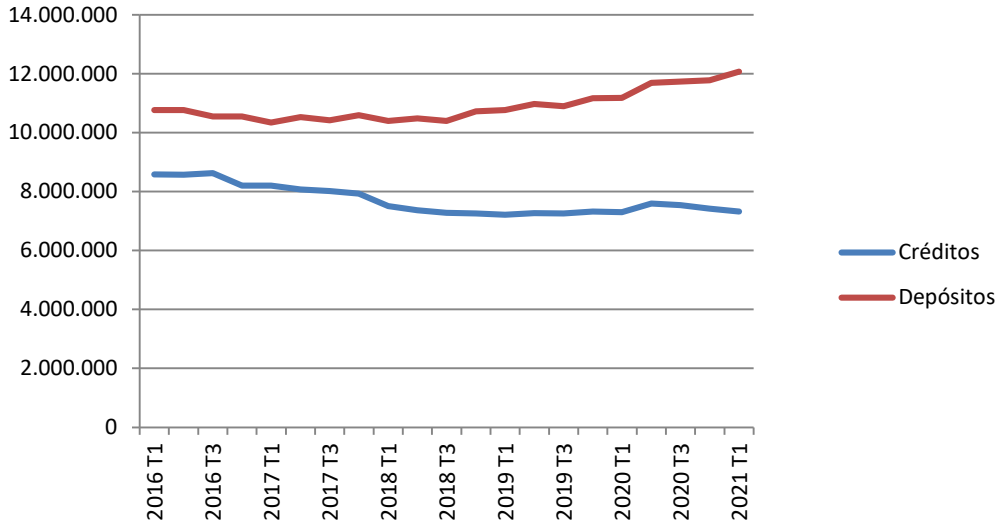

Evolución trimestral de los créditos y depósitos en Burgos Miles de euros- Fuente: Boletín Estadístico del Banco de España

En cuanto a las hipotecas constituidas en Burgos en el mes de junio su número en el caso de hipotecas sobre fincas rústicas es de 51, frente a 2 hipotecas en junio del pasado año, mientras que, en el caso de hipotecas sobre fincas urbanas, su número es de 397, que representa el 88,62% del total y aumentan el 11,52% interanual. En el conjunto del trimestre el número de hipotecas de fincas rústicas y urbanas es de 60 y 1.001 respectivamente.

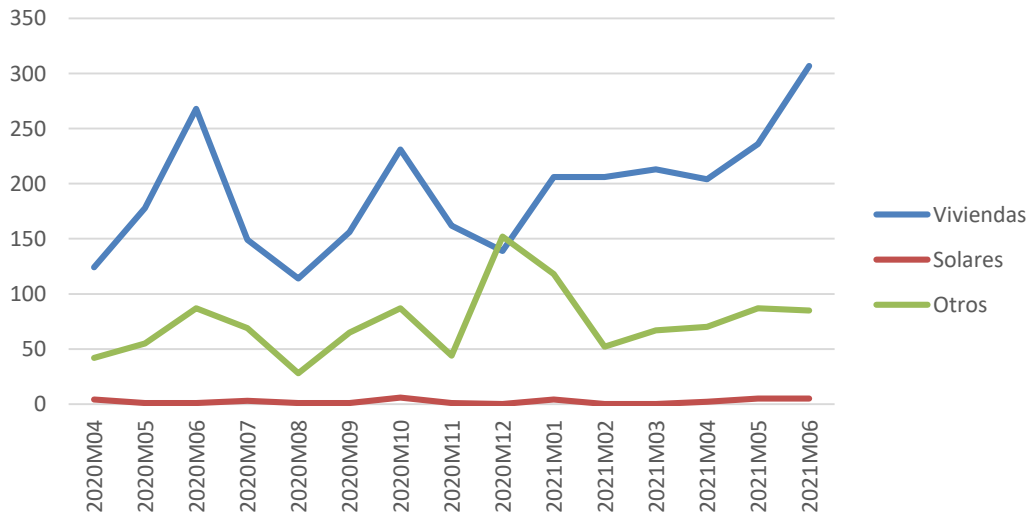

Evolución del número hipotecas constituidas sobre fincas urbanas en Burgos - Fuente: INE

Las hipotecas de viviendas alcanzan el número de 307 en el mes de junio (204 en abril y 236 en mayo), con un ascenso del 14,55% respecto a junio de 2020 y una subida del 31,05% si consideramos el total del trimestre.

Los importes medios de las hipotecas de fincas urbanas, en general, bajan un 12,53%, pero en el caso de las viviendas es más moderado, del 4,01% respecto a los valores de hace un año, siendo su importe medio, en el mes de junio, de 105.290 euros, aunque son más bajos en los otros meses del trimestre.

IV. PROVINCIA DE LEÓN

IV.1 INFLACIÓN

La variación anual del IPC, en el segundo trimestre de 2021, refleja la misma tendencia del conjunto de la comunidad autónoma, aunque con ascensos más acentuados, con subidas del 3,2% en abril y del 4,1% en mayo, aumentando hasta el 4,2% en el mes de junio, variaciones que sitúan el Índice general en 108,77 (base 100 en 2016). En cuanto a las variaciones mensuales, son similares a las de la comunidad, con un ascenso del 1,3% en el mes de abril, del 0,8% en mayo, volviendo a subir un 0,5% en el mes de junio.

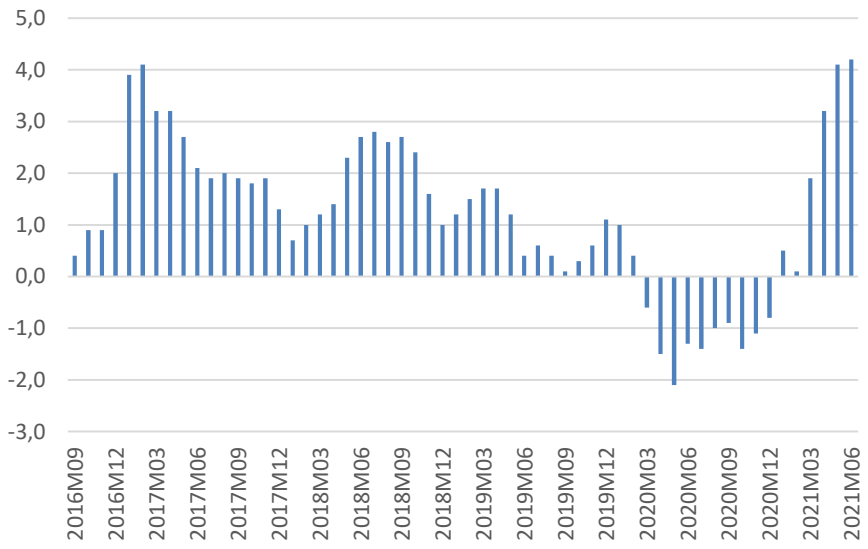

Evolución mensual del IPC General en variación interanual en León - Fuente: INE

Los índices de los grupos, a finales del segundo trimestre del año, experimentan comportamientos diferentes respecto del año anterior, con ascensos en vivienda, gas y luz de cerca de cerca de 16 puntos, de diez en transporte y de cuatro en sanidad y con un descenso de cerca de cuatro puntos en comunicaciones.

IV.2 POBLACIÓN

Con datos referidos a 1 de enero de 2021, León perdió un 0,91% de su población hasta situarse en los 455.067 habitantes. Del total de la población, el 27,42% tenía más de 65 años, casi dos puntos más que el porcentaje alcanzado por la Comunidad, lo que supone un alto nivel de envejecimiento.

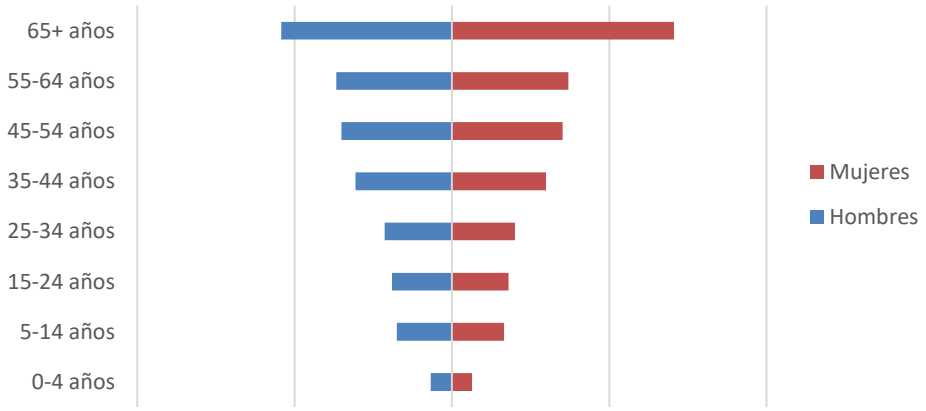

Pirámide de población. Enero 2021 - Fuente: Cifras de Población INE

Los extranjeros, 24.571 personas, representan tan sólo el 5,40% de la población, porcentaje inferior en más de un punto al registrado en Castilla y León. Además, el número de extranjeros ha aumentado a lo largo del último año un 3,38%, porcentaje similar al registrado por el conjunto de las provincias de la Comunidad.

IV.3 MERCADO LABORAL

La tasa de actividad de la población en León se situó en el 50,05% en el segundo trimestre de 2021, aumentando respecto al trimestre anterior donde la tasa de actividad fue del 49,04%, y respecto al segundo trimestre de 2020 un 4,97%, siendo inferior en más de cuatro puntos a la registrada para Castilla y León.

Los resultados de la población activa, por grupos de edad, indican comportamientos diferentes entre jóvenes y mayores, aunque sube en todos ellos salvo entre los más jóvenes (-6,67%). En la franja de edad de 20 a 24 años sube un 79,25% comparando respecto al pasado 2020, mientras

que, en la franja más numerosa, de 25 a 54 años sube ligeramente (2,47%) y entre los mayores de esa edad un 1,35%. Si la comparación es respecto al trimestre anterior los resultados son de fuerte subida en las franjas más jóvenes y de mantenimiento en las otras. En términos generales la población activa de León sube un 1,76% respecto al trimestre anterior, hasta las 197.100 personas, aumentando un 4,23% si la comparación es con el pasado año.

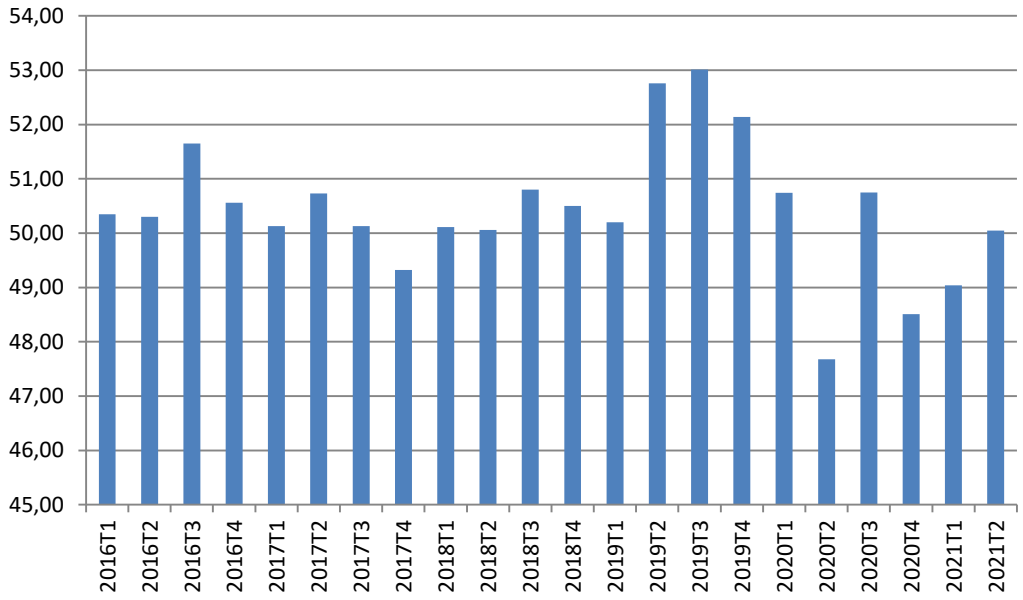

Evolución trimestral de la tasa de actividad en la provincia de León - Fuente: EPA - INE

En el segundo trimestre de 2021, el número de personas que buscaba su primer empleo o llevaban más de un año sin empleo era de 17.100 personas, el 8,68% de la población activa, casi dos puntos mayor que el dato registrado por Castilla y León. Destacamos asimismo que la población activa en este sector sube respecto al mismo trimestre del pasado año un 37,90% y un 25,74% respecto al trimestre anterior. En el resto de sectores se producen subidas interanuales, salvo en la industria (-26,89%), destacando la construcción (29,35%) y la agricultura (32,47%).

El número de inactivos disminuyó en tasa interanual, un 5,07%, aumentando sólo en el grupo de estudiantes (15,46%), quedando su número en 33.600, con caídas del colectivo de labores del hogar (20,0%) y del 8,67% en el grupo de incapacitados permanentes. El número de jubilados o pensionistas baja el 2,50% y representa el 55,59% del total de personas inactivas y junto con el de labores del hogar con el 18,29%, son los dos colectivos más numerosos.

La tasa de empleo en León en el segundo trimestre de 2021 es del 42,37%, más de cinco puntos por debajo del dato de nuestra Comunidad. La tasa de empleo presenta un ascenso respecto al trimestre anterior del 0,59% y del 4,98% respecto al segundo trimestre de 2020.

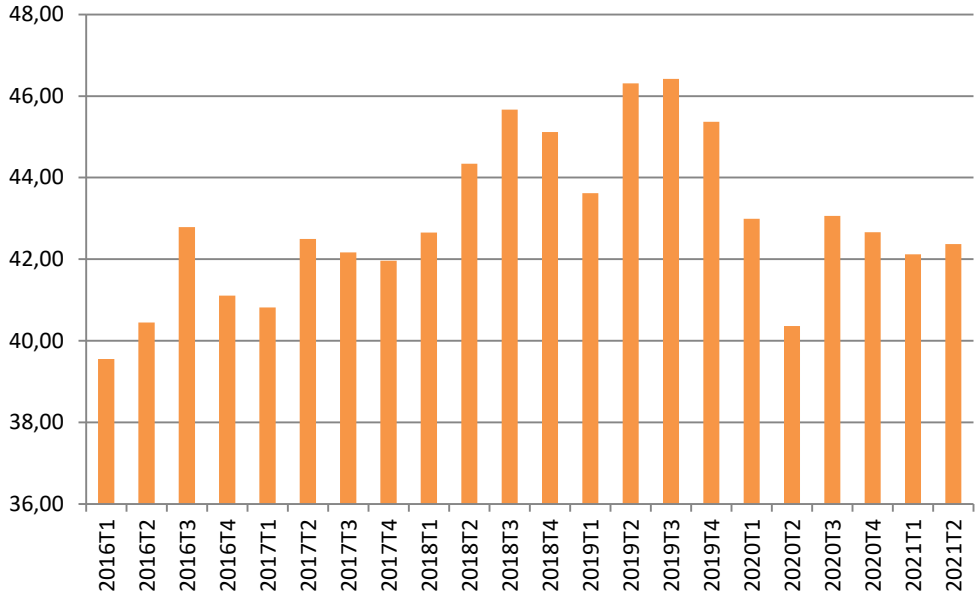

Evolución trimestral de la tasa de empleo en la provincia de León - Fuente: EPA - INE

La mayor parte de las personas ocupadas en León lo hacen en el sector servicios, 130.900, que aumenta significativamente respecto al año anterior (7,21%). La única bajada se da en el sector de la industria con un descenso interanual del 30,04%, mientras que, en la construcción, se produce un aumento del 53,42% y en la agricultura del 15,07%. En términos globales la población ocupada sube un 0,30% respecto al trimestre anterior y un 4,25% respecto a los valores de hace un año.

La tasa de desempleo medida a través de la EPA sube hasta el 15,35%,cerca de tres puntos más que la del total de la Comunidad, subiendo un 8,71% respecto del trimestre anterior, aunque se mantiene en los últimos 12 meses.

El número de parados registrados ha disminuido entre junio del 2020 y junio del 2021 como reflejo de la actual situación de reinicio de la actividad tras la crisis sanitaria. un 9,25%, frente a la bajada del 8,65% registrada por la Comunidad, disminuyendo, aunque de forma más moderada respecto de mayo (5,57%). No obstante, todavía hay 30.102 parados registrados (30.300 según la EPA a finales del segundo trimestre) siendo la proporción del 41,28% de

hombres y del 58,72% de mujeres. Todos los colectivos por sexo y edad se ven afectados por este descenso, excepto las mujeres mayores de 45 años (+0,64%), el de menores de 25años, con un descenso del 12,71% entre los hombres y del 12,16% entre las mujeres y en el sector más numeroso, el de entre 25 y 44 años, donde el paro disminuye en los hombres un 21,28% y entre las mujeres el 10,39%. Por otra parte, el desempleo baja en todos los sectores, salvo en las personas sin empleo anterior (+9,50%), en la industria un 21,58%, en la construcción el 18,42%, y de forma más moderada en los servicios y la agricultura, con porcentajes del 9,57% y 4,37% respectivamente.

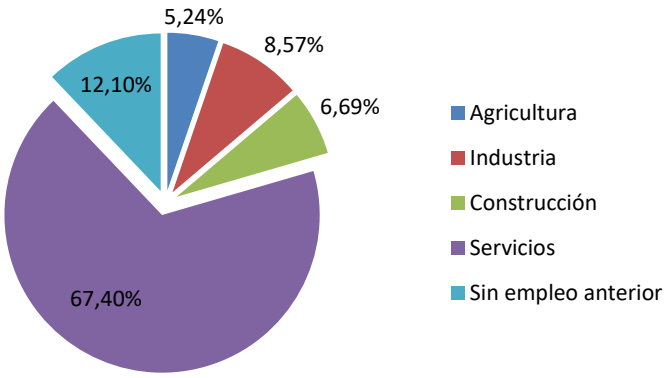

Porcentajes por sector del paro registrado en León. Junio de 2021 - Fuente: SEPE - Mº de Trabajo y Economía Social

El número de contratos que se han realizado en junio de 2021 es de 11.691, con un ascenso interanual del 63,62% y del 36,72% respecto del mes anterior, producto del inicio de la vuelta a la actividad económica y mayoritariamente han sido temporales (89,14%) y en el sector servicios (78,17%). Conviene destacar que, si se habla en términos de incremento porcentual a lo largo de estos 12 meses, que asciende el número de contratos en todos los tipos y sexo, con porcentajes menores en los indefinidos, con un aumento del 17,95% en los hombres y del 22,92% en las mujeres. En los contratos más numerosos, los temporales, los aumentos han sido del 56,60% en hombres y del 76,93% en mujeres. Los contratos ascienden fuertemente en la industria (52,40%) y la agricultura (43,35%) y de forma más acentuada en los servicios (76,05%), descendiendo en la construcción un 12,50%.

La afiliación a la Seguridad Social alcanza, en junio las 159.580 personas, lo que representa una subida del 3,57% respecto de junio de 2020 y un aumento del 1,24% respecto del mes anterior.

El número de trabajadores autónomos, que en estos momentos son el 22,67% de los afiliados a la Seguridad Social en León ascienden a 36.183, dos puntos porcentuales más que el registrado en Castilla y León. Como en el conjunto de la comunidad el número de autónomos desciende ligeramente respecto al año pasado, concretamente un 0,38%, pero sube respecto al mes de mayo un 0,30%.

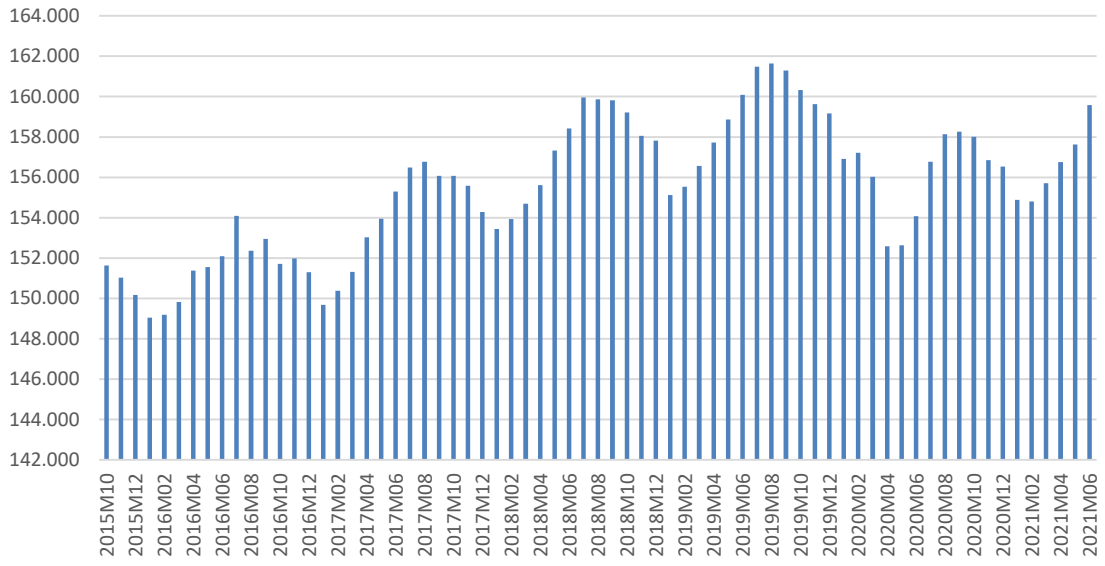

Evolución mensual del número de afiliados a la Seguridad Social - Fuente: Mº de Trabajo y Economía Social

IV.4 EMPRESAS

Entre 2016 y 2020 el saldo en el número de empresas ha disminuido en 589 en León, el 1,87% del total de 2016, con lo que su número a enero de 2020 es de 30.838. En este último año se mantiene la tendencia a la baja de años precedentes como podemos ver en el siguiente gráfico, con una bajada del 1,0% respecto al año anterior.

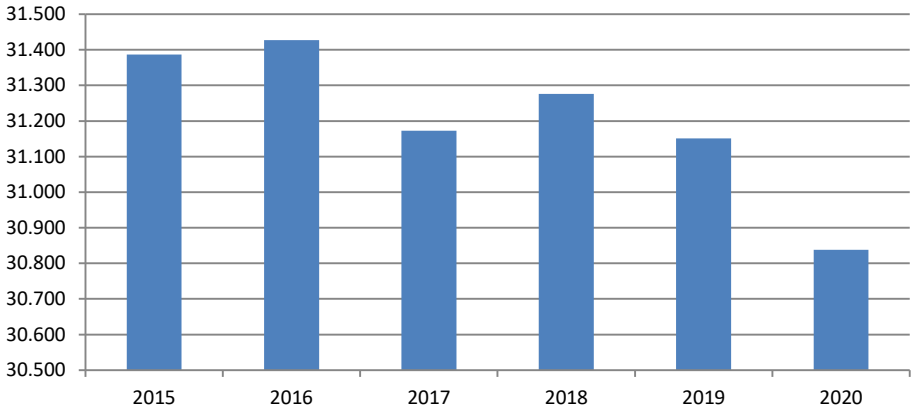

Evolución número de empresas. León, a 1 de enero de 2020- Fuente: DIRCE – INE

La microempresa, representa el 96,45% de las empresas leonesas, con 21 empresas de más de 500 trabajadores.

La distribución de las empresas según su condición jurídica podemos verla en siguiente gráfico, destacando las personas físicas con el 59,53% y las sociedades de responsabilidad limitada con el 30,25%.

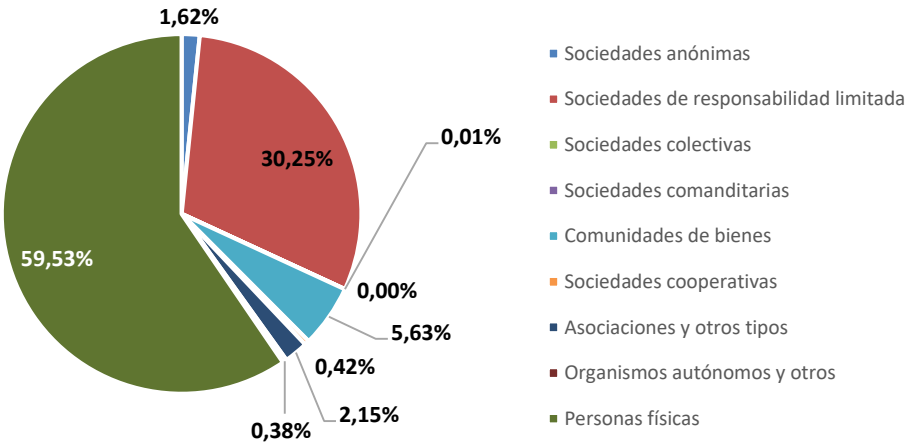

Porcentaje de empresas según condición jurídica, a 1 de enero de 2020 - Fuente: DIRCE – INE

En el mes de junio no se ha creado ninguna Sociedad Anónima y 37 Sociedades Limitadas, lo que supone mantenerse respecto a las empresas creadas en junio de 2020, con un capital desembolsado de 9,12 millones de euros en el total del trimestre. Además, señalamos en el conjunto del trimestre se han creado 118 empresas, frente a las 145 del trimestre anterior. Además, en junio se han disuelto 7 sociedades mercantiles (36 en el total del trimestre), frente a las 3 empresas disueltas en junio de 2020 o las 57 del primer trimestre de 2021.

IV.5 MATRICULACIONES

El número total de matriculaciones en el segundo trimestre de 2021, en León, ha sido de 2.369 vehículos, de los que 736 han sido matriculados en abril, 834 en mayo y 799 en el mes de junio, de los cuales han sido turismos, 486, 578 y 563 respectivamente. Estos números indican en primer lugar la recuperación tras la enorme caída que se ha producido a partir de abril y que en el conjunto del trimestre aumentan las matriculaciones respecto del año pasado en un 134,09% en el número total de vehículos y del 145,77% en el caso de turismos, teniendo en cuenta que las comparaciones son con el periodo del inicio de la crisis sanitaria.

En el gráfico se aprecia esta bajada, así como el repunte del mes de julio y marzo, fruto del reinicio de la actividad económica y la tendencia creciente del último trimestre.

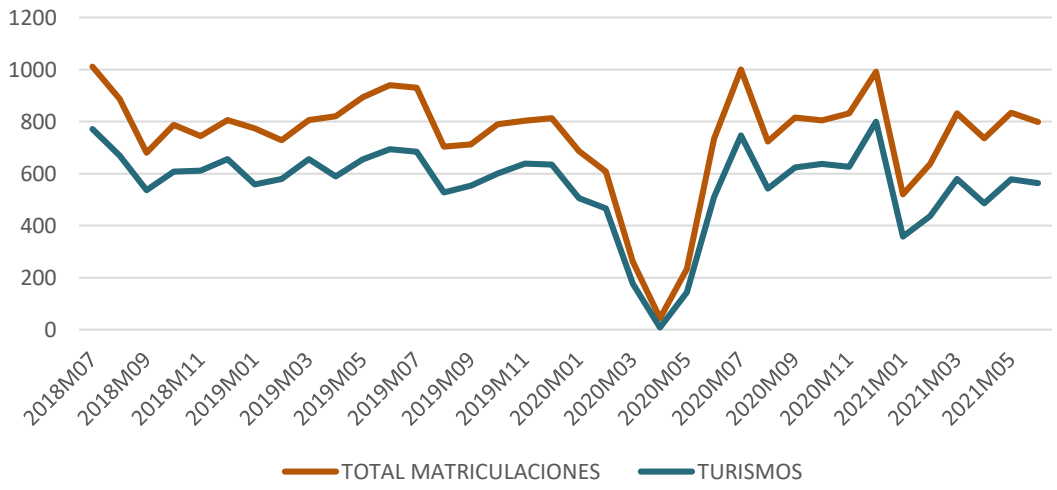

Evolución mensual del número de vehículos matriculados en León - Fuente: DGT. Mª del Interior

Considerando el segundo trimestre en su conjunto, destacamos por su volumen, los ascensos en camiones ligeros, furgonetas y motocicletas (240.0%, 158,54% y 97,42%), así como los aumentos en remolques en un 100,0%.

IV.6 CONSTRUCCIÓN

Durante 2020 la licitación oficial en León experimenta una fuerte subida al registrarse 199,50 millones de euros, cifra que supone un ascenso del 41,39% respecto a la licitación registrada en el año 2019.

En cuanto a su origen destaca el enorme ascenso de la administración regional (233,33%) que pasa de 25,5 a 85,0 millones de euros. La administración regional representa el 42,61% del total, seguida con porcentaje muy similar por la administración central destacando que ambas crecen, un 30,48% en este último caso, mientras que la local con 30,5 millones de euros baja un 40,55%. Respecto de su destino es muy mayoritaria la obra civil con 174,6 millones (87,52% del total), que aumenta un 63,94%, mientras que la edificación desciende un 28,03% hasta los 24,9 millones de euros.

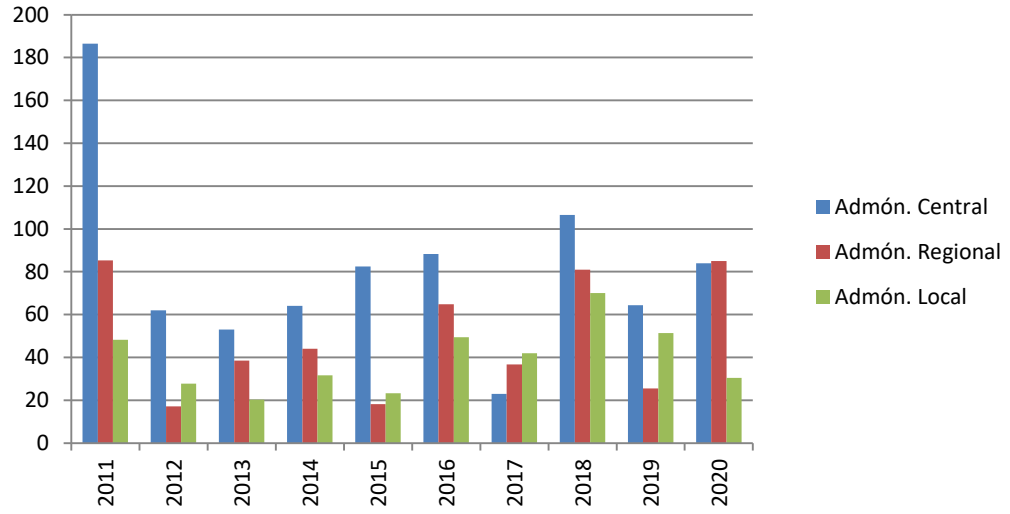

Evolución de la licitación oficial en León en función del origen - Fuente: Cámara de Contratistas de Castilla y León

Respecto al conjunto de la región, León ocupa la segunda posición en valores absolutos en cuanto a volumen total de licitación. En el anterior gráfico podemos apreciar la evolución de la licitación oficial en León con una tendencia ligeramente creciente en los últimos años y el relativo parón de 2020, probablemente debido a la crisis sanitaria.

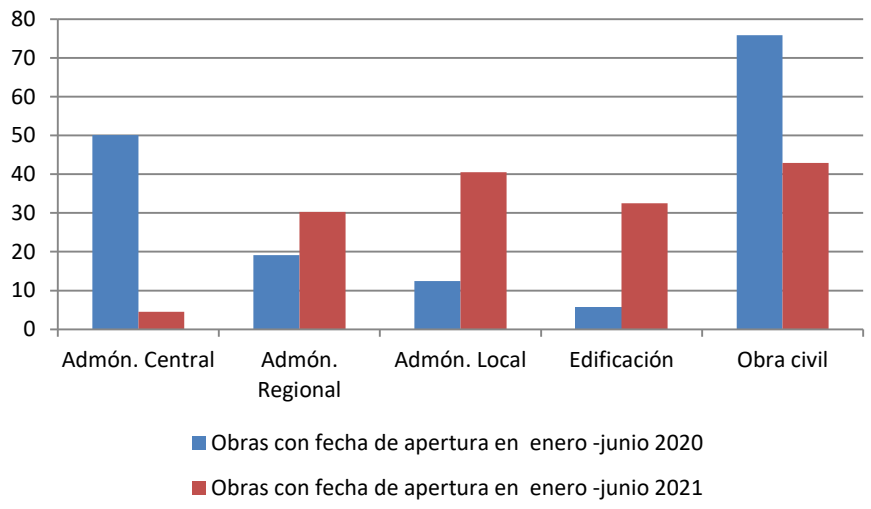

Comparación de la licitación oficial en León en función del origen y destino - Fuente: Cámara de Contratistas de Castilla y León

En cuanto al año 2021 tenemos datos correspondientes al periodo enero-junio. La licitación fue de 75,3 millones de euros, un 7,8% menor que en el mismo periodo de 2020, destacando los 40,5 millones de la administración local, con una variación anual de +226,6%, mientras que la central desciende (91,0%) hasta los 4,5 millones y la regional (+58,6%) suma 30,3 millones de euros. El destino fue mayoritariamente obra civil, con 42,9 millones, el 57,0% del total.

Según los datos relativos al último censo de viviendas realizado en 2011, podemos ver que son propias el 80,06% y el 10,7% está en alquiler.

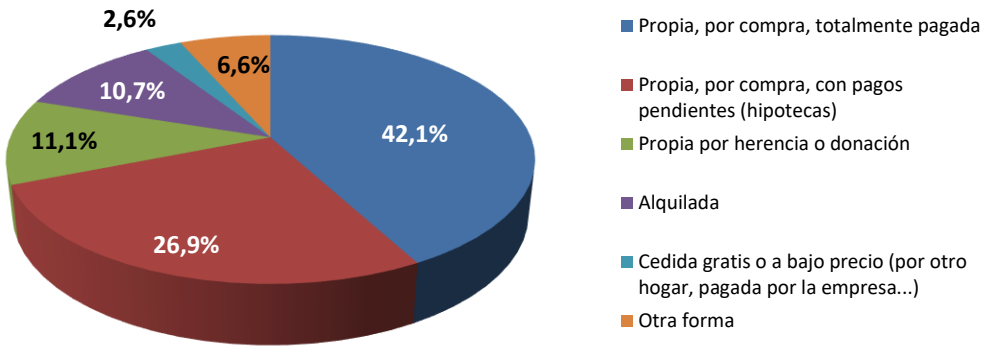

Porcentaje de viviendas principales según régimen de tenencia en León. Censo 2011 – Fuente: INE

Según los datos del antiguo Ministerio de Fomento (Transportes, Movilidad y Agenda Urbana) sobre el parque de viviendas se estima que, en 2020, el número de viviendas en León era de

330.443, un 0,16% más que el año anterior, porcentaje inferior al de Castilla y León, de las que el 63,22% tenía el carácter de vivienda principal frente al 60,01% del conjunto de la comunidad. Señalamos que León es la provincia que cuenta con un parque de viviendas más grande en la comunidad autónoma.

IV.7 TURISMO

El número de establecimientos hoteleros abiertos, en junio de 2021, desciende un 1,30% respecto del mes anterior, quedando situado en 228. Del mismo modo, el número de plazas de alojamiento que se sitúa en 7.806 baja el 0,45% respecto de mayo, aumentando, de forma más acentuada, el número de personal contratado donde el ascenso respecto del mes anterior es del 22,60%, quedando fijado su número en 727 empleados.

Hay que indicar que las comparaciones respecto del mes anterior no son las más interesantes en turismo, pero no podemos ofrecer las variaciones interanuales por no tener datos de junio de 2020 por culpa de la crisis sanitaria.

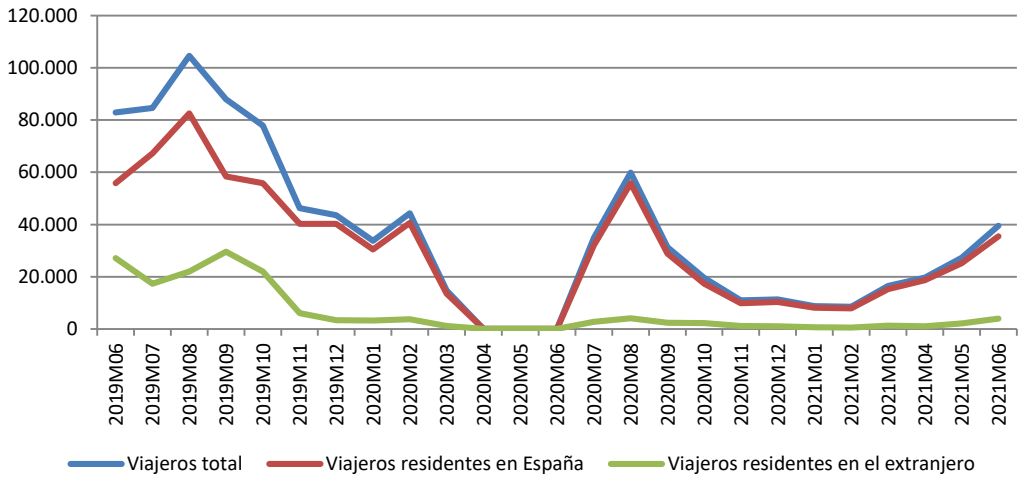

Evolución mensual del número de viajeros en León. De marzo a mayo 2020 sin datos.
Fuente: Encuesta de ocupación en alojamientos turísticos. INE

En el mes de junio, el número de viajeros sube un 44,88% y el de pernoctaciones de forma parecida asciende un 26,39% con respecto al mes anterior, alcanzándose los 39.521 viajeros y las 65.715 pernoctaciones. Este comportamiento al alza es mayor para los viajeros residentes en el extranjero que para los españoles. En el conjunto del segundo trimestre el número de

viajeros es de 86.493, 79.405 españoles y 7.087 residentes en el extranjero y el de pernoctaciones 158.827.

La duración de la estancia media en el mes de junio disminuye respecto de mayo un 13,09%, quedando en 1,66 días y siendo en los otros meses del trimestre de 2,09 días en abril y 1,91 en mayo.

En términos interanuales los niveles de ocupación de las plazas ofertadas en el mes de junio aumentan significativamente respecto del mes anterior tanto si medimos el grado de ocupación por plazas, con un ascenso del 30,74%, como si la medida es por habitaciones (+18,81%), mientras que, si hablamos de fines de semana se produce una subida del 42,82%, quedando fijado en este caso el grado de ocupación en el 35,69% de las plazas.

Por lo que respecta a los alojamientos de turismo rural, el número de establecimientos abiertos, en junio de 2021, sube fuertemente respecto a junio del año pasado (179,72%), quedando situado en 400. Del mismo modo, el número de plazas de alojamiento se sitúa en 3.420 subiendo el 225,10%, mientras que el número de personal contratado también aumenta un 171,70%, quedando fijado su número en 576 empleados.

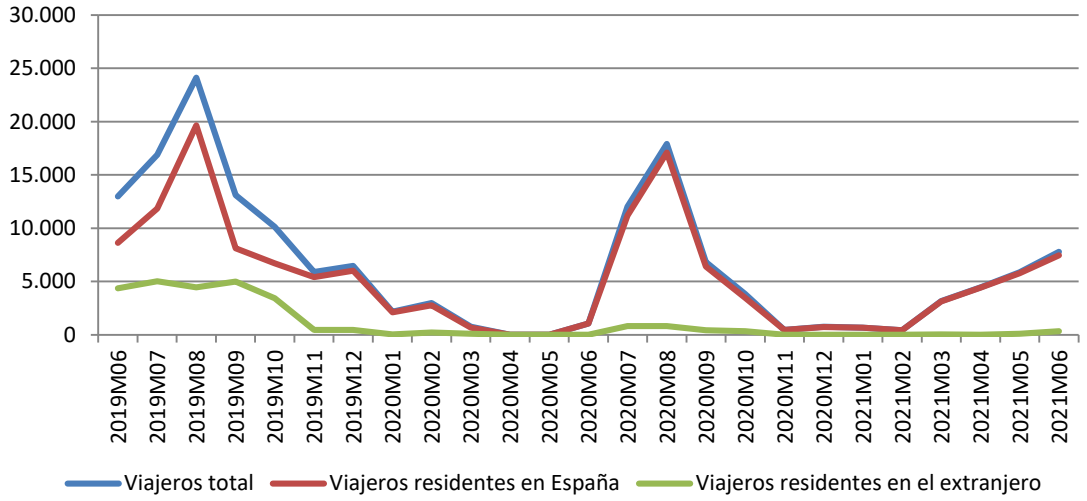

Evolución mensual del número de viajeros en León. Marzo, abril y mayo de 2020 sin datos.
Fuente: Encuesta de ocupación en alojamientos turísticos. INE

El número de viajeros sube un 633,68% y el de pernoctaciones se comporta de forma similar (570,10%) en junio con respecto al mismo periodo del año anterior, alcanzándose los 7.799

viajeros y las 14.682 pernoctaciones. Este comportamiento es diferente para los viajeros residentes en España y en el extranjero, con porcentajes de subida en este último caso del 3090,91% si bien los valores absolutos son todavía bajos.

Si consideramos el conjunto del trimestre, el número de viajeros se eleva a 18.116 y el de pernoctaciones a 37.150, sin poder comparar numéricamente con el año anterior por la falta de datos en 2020.

La duración de la estancia media en el mes de junio, disminuye un 8,74% respecto al pasado año, quedando en 1,88 días y siendo en los otros dos meses de 2,70 días en abril y 1,79 en mayo.

En términos interanuales los niveles de ocupación de las plazas ofertadas en el mes de junio, suben significativamente, tanto si medimos el grado de ocupación por plazas, con un ascenso del 105,76% como si lo medimos por habitaciones con el 62,95%, mientras que, si hablamos de fines de semana se produce una subida del 96,29%, quedando fijado en este caso el grado de ocupación en el 28,03% de las plazas.

IV.8 TRANSPORTE

El transporte aéreo en el aeropuerto de León experimenta un fuerte ascenso en los tres meses del segundo trimestre de 2021 respecto a los de hace un año, pasando de 240 pasajeros en el mismo periodo de 2020 a 3.850 lo que supone una subida del 1.504,17% y da fe del impacto de la crisis sanitaria en el transporte aéreo y de la lenta recuperación que estamos viviendo. El número de operaciones, del mismo modo, aumenta un 350,40% y no hay tráfico de mercancías por vía aérea.

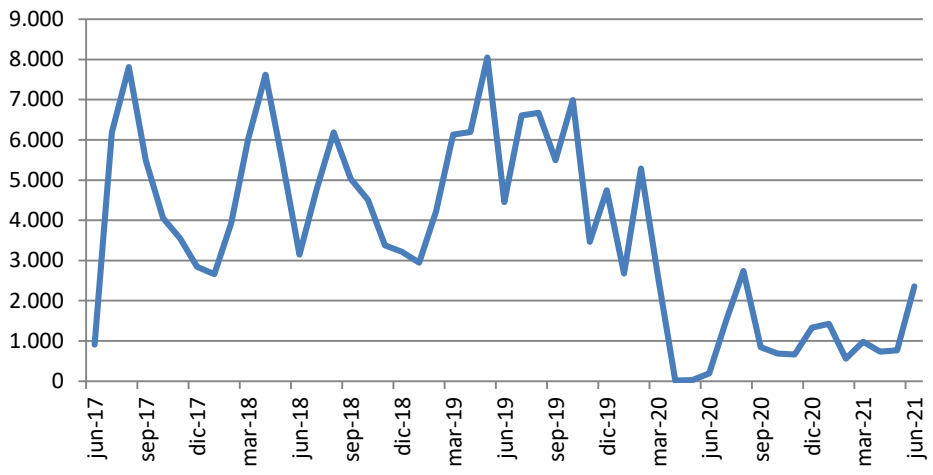

Evolución mensual de pasajeros en el aeropuerto de León - Fuente: AENA

IV.9 COMERCIO EXTERIOR

Las exportaciones han experimentado un fuerte ascenso del 47,62% en el segundo trimestre de 2021 respecto al mismo periodo del año anterior, para alcanzar los 365,5 millones de euros en el total del trimestre. Conviene señalar que el efecto de la crisis sanitaria se va debilitando en el conjunto del trimestre por el efecto de la recuperación económica.

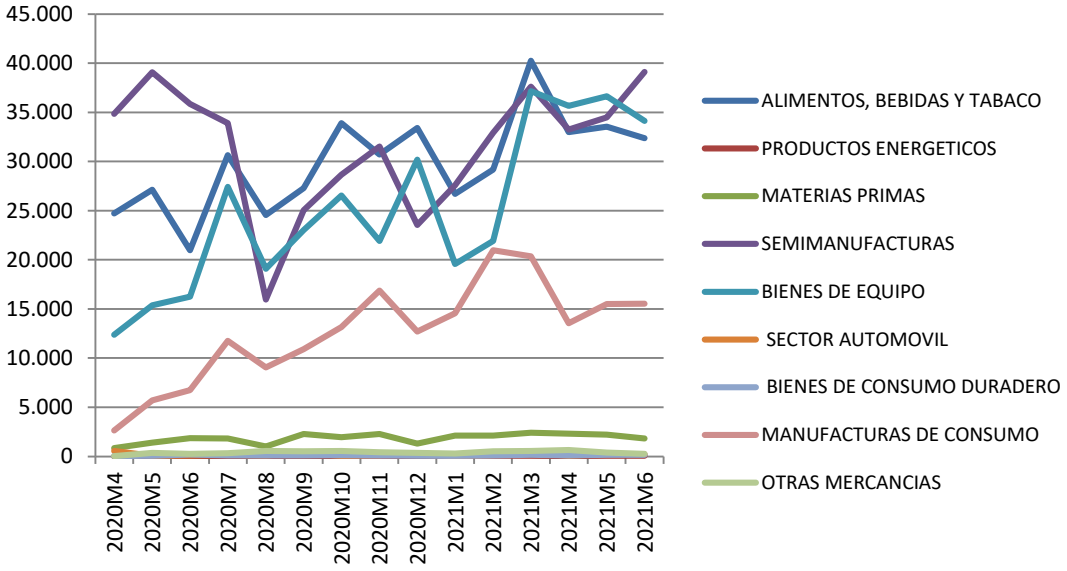

Evolución mensual de las exportaciones por sectores de León - Fuente: DATACOMEX

En el gráfico podemos apreciar la evolución mensual de los diferentes sectores. Los principales sectores exportadores, en este trimestre, son las semimanufacturas que representan el 29,23% del valor de las exportaciones totales, los alimentos con un peso del 27,05% y el sector de los bienes de equipo que representa el 29,12%. Los tres sectores citados, las semimanufacturas, los alimentos y los bienes de equipo registran variaciones del -2,69%, +35,81% y +141,76% respectivamente.

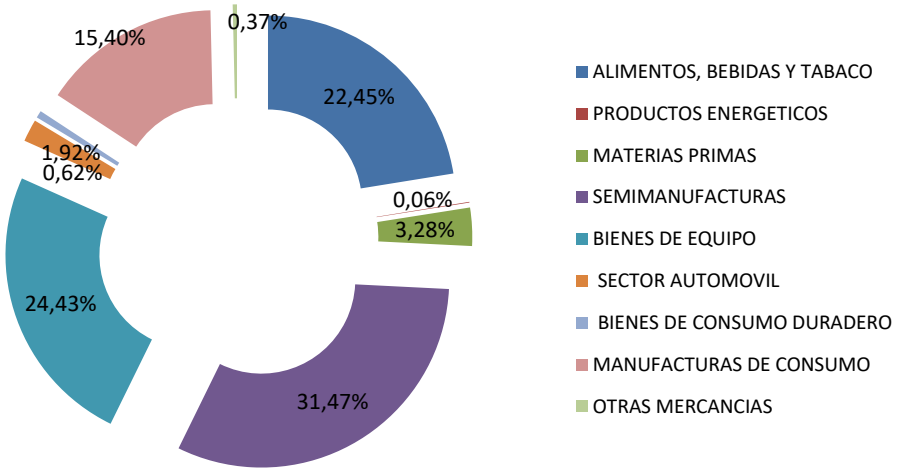

Porcentaje de importaciones por sectores de León 2ºr trimestre de 2021- Fuente: DATACOMEX

Las importaciones aumentan significativamente en el primer trimestre respecto al año anterior (18,32%) con una cifra de 191,13 millones de euros, y por el contrario, descienden respecto al trimestre anterior un 3,21%.

Los sectores más importadores son en primer lugar las semimanufacturas, que suben un 13,0% a continuación, los bienes de equipo que reflejan un aumento del 89,22% y los alimentos y bebidas que bajan el 11,75%.

IV.10 SECTOR FINANCIERO

Los depósitos registrados en León alcanzan los 13.592 millones de euros en el primer trimestre de 2021, lo que supone un ascenso del 0,37% con respecto al cuarto trimestre de 2020 y una subida del 9,14% respecto al mismo trimestre de 2020. Un dato a destacar es que los depósitos

a plazo caen respecto del trimestre anterior en más de 125 millones de euros, siendo la caída interanual del 29,39%.

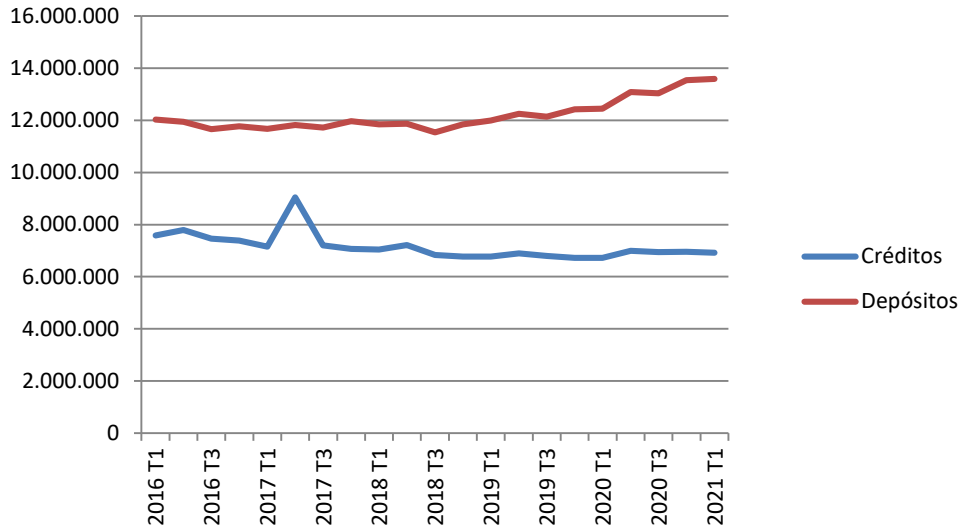

Evolución trimestral de los créditos y depósitos en León Miles de euros. Fuente: Boletín Estadístico del Banco de España

Por su parte, el crédito baja un 0,50% respecto al trimestre anterior y por el contrario aumenta un 2,97% interanual, alcanzando los 6.923 millones de euros. En el caso de Administraciones Públicas el comportamiento es diferente, con una bajada del 4,31% en el caso interanual y del 1,16% respecto al trimestre anterior, si bien su volumen es pequeño, 39 millones de euros. En el gráfico anterior podemos apreciar la evolución de créditos y depósitos en los últimos cinco años.

En cuanto a las hipotecas constituidas en León en el mes de junio, su número es de tan sólo 9, 29 en el total del trimestre, en el caso de hipotecas sobre fincas rústicas, aumentando un 80% respecto al pasado año, mientras que también crece el de las urbanas de forma más moderada (1,32%), con un gran predomino de las hipotecas de viviendas. Éstas últimas, alcanzan el número de 170 en el mes de junio (195 en abril y 225 en mayo), con una subida del 4,29% respecto a junio de 2020 y un ascenso del 22,41% si consideramos el conjunto del segundo trimestre respecto a 2020.

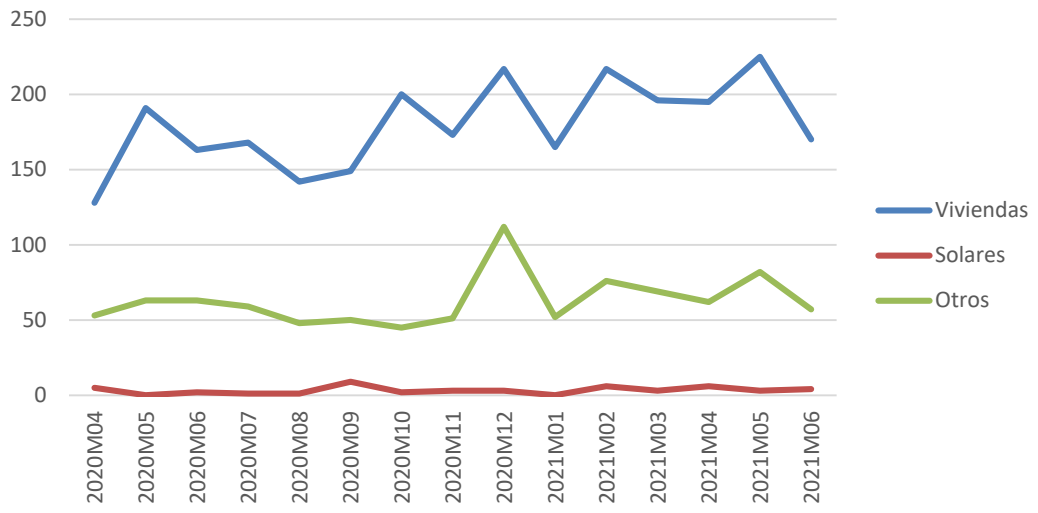

Evolución del número hipotecas constituidas sobre fincas urbanas en León - Fuente: INE

El importe correspondiente a estas hipotecas ascendió a 14,05 millones de euros, en el mes de junio, lo que supone una media de 82.660 euros por vivienda, un 5,60% menos que en junio de 2020.

V. PROVINCIA DE PALENCIA

V.1 INFLACIÓN

En Palencia, el comportamiento de la inflación es similar al que se ha producido en la Comunidad, pero más suave, con un diferencial entre tres y seis décimas, con subidas del 2,2% en abril, del 2,9% en mayo y del 2,7% en el mes de junio, todas ellas en variación interanual. Este comportamiento es también muy similar del que sucede a nivel nacional y suponen un cambio con respecto a lo que ha sucedido a lo largo de los últimos meses, como podemos apreciar en el siguiente gráfico:

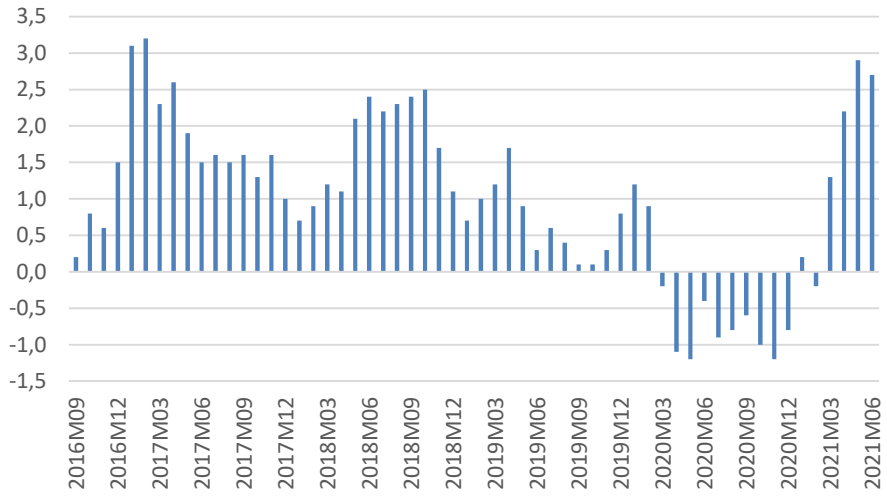

Evolución mensual del IPC General en variación interanual en Palencia - Fuente: INE

El índice general en el mes de junio se situó en Palencia en 107,06 (base 100 en 2016), un valor claramente más alto que el de finales del trimestre anterior (104,78) y que el de junio de 2020 (104,20), tras los descensos con respecto al mismo periodo del año anterior de cerca de cinco puntos en comunicaciones y especialmente las subidas de cerca de trece puntos en vivienda, luz y gas, de más de nueve en transporte.

V.2 POBLACIÓN

Con datos referidos a 1 de enero de 2021, Palencia perdió un 0,82% de su población hasta situarse en los 158.594 habitantes. Del total de la población, el 25,99% tenía más de 65 años lo que supone un alto nivel de envejecimiento, ligeramente más alto del nivel registrado por nuestra Comunidad.

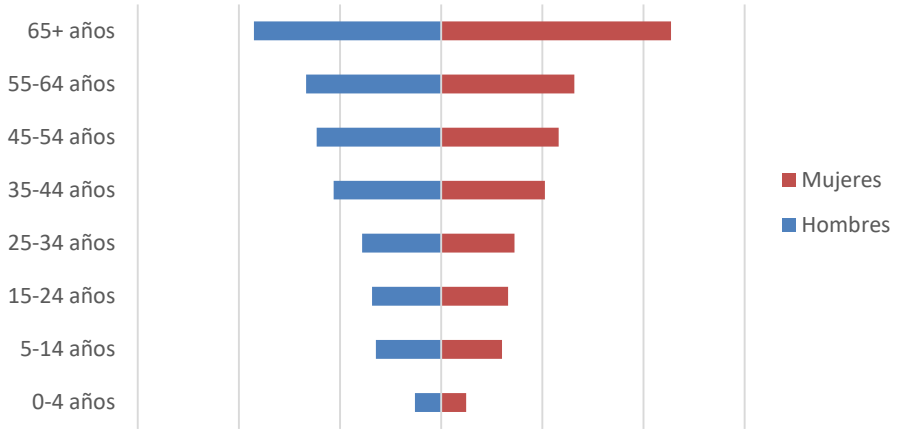

Pirámide de población. Enero 2021 - Fuente: Cifras de Población INE

El número de extranjeros en Palencia es de 7.764 y representan tan sólo el 4,90% de la población, más de un punto y medio por debajo del porcentaje de extranjeros en Castilla y León. Destacamos que el número de extranjeros ha aumentado a lo largo del último año, un 3,38%, lo que supone un comportamiento similar respecto del conjunto de la Comunidad, donde el aumento fue del 3,33%.

V.3 MERCADO LABORAL

La tasa de actividad de la población en Palencia se situó en el 54,21% en el segundo trimestre de 2021, subiendo moderadamente tanto respecto al trimestre anterior (2,83%), como respecto del mismo trimestre de 2020 un 1,82%. En valores absolutos asciende, de forma similar, el número de personas activas tanto respecto al año pasado (1,40%) como respecto del trimestre anterior (2,69%). En términos interanuales bajan los grupos de edad más jóvenes, el 20% los

menores de 20 años y el 47,83% entre 20 y 24 años y suben los demás, el más numeroso, entre 25 y 54 años aumenta el 3,50% y el de los mayores de 55 años un 9,55%.

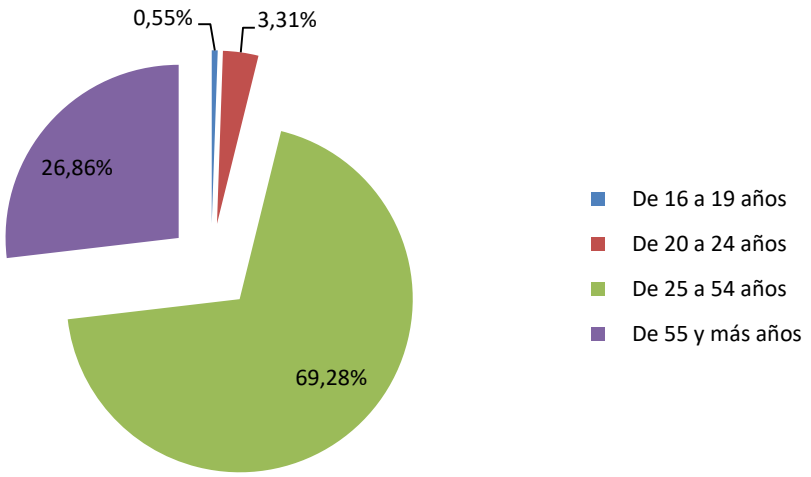

Activos por edades en porcentaje 2º trimestre de 2021 - Fuente: EPA – INE

Por sectores, la población activa aumenta en términos interanuales, en todos los sectores salvo la construcción (-18,37%), en agricultura sube un 11,36%, un 1,55% en los servicios, y un 4,51% en la industria, con lo que el número total de activos en Palencia en el segundo trimestre es de 72.500 personas.

El número de personas que buscan el primer empleo o llevan parados más de un año se situó en el segundo trimestre de 2021 en 3.800, aumentando significativamente tanto en términos interanuales (8,57%) como y de forma más acentuada respecto al trimestre anterior (15,15%). Este colectivo supone el 5,24% del total de activos en Palencia, porcentaje inferior en cerca de punto y medio al del conjunto de la Comunidad.

El número de inactivos ha descendido respecto del segundo trimestre de 2020 un 2,23%. Se observa que el grupo principal, los jubilados, con un peso cercano al 52,85% aumenta un 1,89%, produciéndose con respecto al pasado año una bajada del 16,33% en el colectivo de incapacitados permanentes, así como en el sector de labores del hogar (9,55%). El número de estudiantes es de 9.600, un 11,63% mayor que el año pasado en el mismo periodo y también conviene destacar la fuerte caída interanual en el apartado de Otra (41,18%).

La tasa de empleo en Palencia, en el segundo trimestre de 2021, era del 49,05%, superior en punto y medio a la de Castilla y León, y sube un 4,81% durante el último año y un 4,54% respecto del trimestre anterior.

La mayor parte de las personas ocupadas en Palencia lo hacen en el sector servicios, 66,62%. Con respecto a la Comunidad, el peso de las personas ocupadas en el sector servicios es de cerca de tres puntos y medio más pequeño, mientras que es superior en la misma proporción en el sector industrial. El número de ocupados sube respecto al trimestre anterior (4,29%) y un 4,29% respecto al número de hace un año, con subidas en todos los sectores salvo en el sector de la construcción que disminuye un 21,28%, la agricultura sube un 26,32%, los servicios en un 2,34% y en la industria un 14,53%.

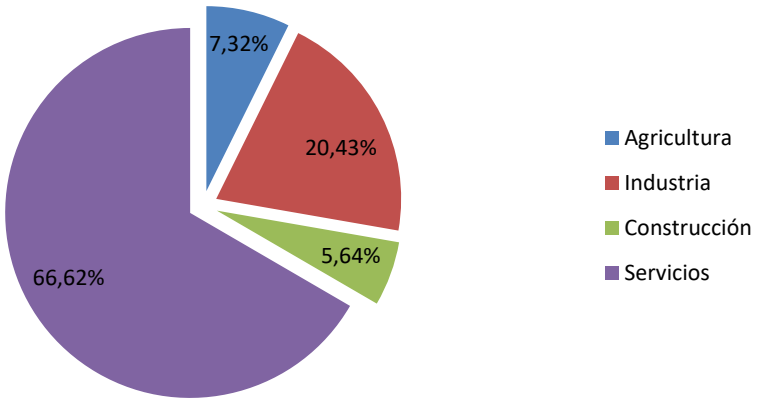

Porcentaje de ocupados por sector económico en Palencia. 2ºr trimestre de 2021- Fuente: EPA – INE

La tasa de paro, medida mediante la EPA, en Palencia en el segundo trimestre de 2021 era del 9,53%, inferior en cerca de tres puntos a la de Castilla y León, descendiendo un 21,17% durante el último año y un 13,36% respecto del trimestre anterior.

El número de parados registrados en junio baja un 5,77% respecto al mes anterior y como en el resto de provincias de Castilla y León disminuye de forma más acentuada entre junio del 2020 y junio del 2021, un 9,83%, bajada superior en más de un punto a la registrada por el conjunto de la comunidad. Con esta situación, todavía hay 9.563 parados registrados (6.900 según la EPA a finales del segundo trimestre) de los que 3.977 son hombres y 5.586 mujeres. Este descenso del desempleo se produce en todos los colectivos de hombres y mujeres, destacando entre las edades más jóvenes, con bajadas, para los menores de 25 años, del 18,39% entre los hombres y

del 6,83% entre las mujeres y para entre 25 y 45 años con descensos del 18,92% y 13,17% respectivamente.

El desempleo decrece en todos los sectores, especialmente en la construcción un 18,22% y en la industria (16,27%), mientras que en la agricultura y los servicios los porcentajes de bajada son del 2,01% y 11,59% respectivamente. El colectivo sin empleo anterior crece un 9,90% interanual y queda fijado en 1.077 parados.

El número de contratos que se han realizado en junio de 2021 asciende a 7.253, con una subida del 49,95% interanual y del 17,15% respecto del mes anterior y mayoritariamente han sido temporales (94,77%) y repartidos entre el sector servicios (48,31%) y la industria (47,40%). Las variaciones interanuales, en el colectivo numéricamente más importante, los contratos temporales, han sido menores entre los hombres (+36,07%) que entre las mujeres con un ascenso del 67,84%. Destacamos también que también suben el número de contratos indefinidos, pero sube todavía más el de convertidos a indefinidos, en las mujeres un 45,61% y de forma más acentuada entre los hombres (55,71%), si bien su número en ambos casos es muy pequeño. En cuanto a los diferentes sectores, suben fuertemente los contratos en tasa interanual en servicios (51,62%) e industria (60,73%), pero bajan en la construcción (32,70%). y en la agricultura (3,98%).

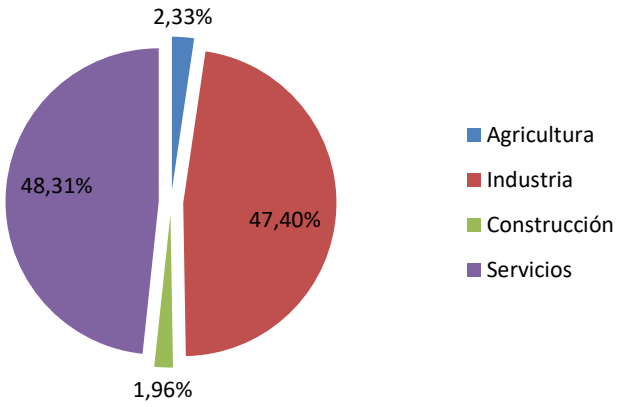

Porcentaje de contratos registrados por sector. Junio de 2021 - Fuente: SEPE - Mº Trabajo y Economía Social

En cuanto a la afiliación a la Seguridad Social en junio, asciende anualmente el total de afiliados (1,62%) y respecto del mes anterior un 1,11%, alcanzando la cifra de 63.148 afiliados de los que 12.965 son autónomos.

Un aspecto importante es que el número de trabajadores autónomos, que estos momentos representan el 20,53% de los afiliados a la Seguridad Social en Palencia, un porcentaje similar al dato de la Comunidad en su conjunto, continúa descendiendo, en concreto un 0,76% respecto al año pasado, si bien aumenta un 0,07% respecto al mes de mayo.

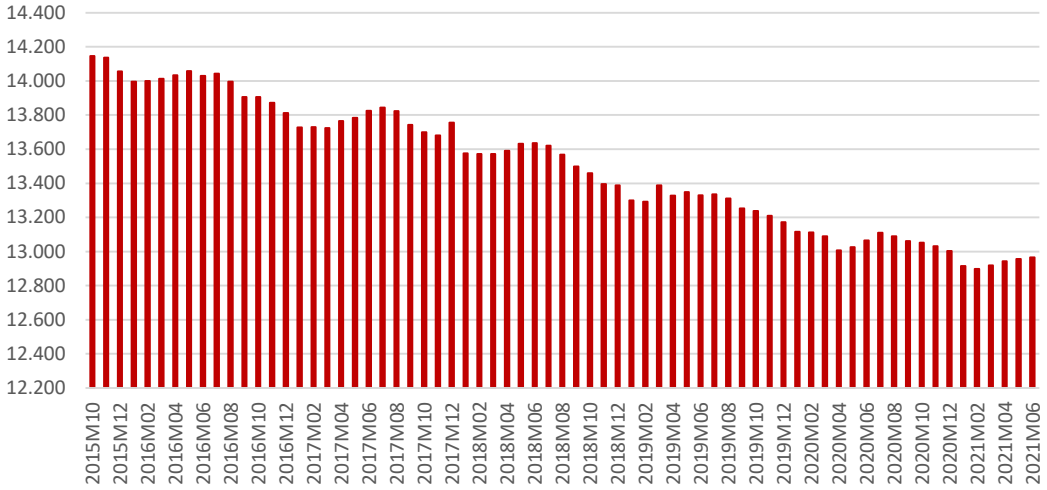

Evolución mensual del número de afiliados al Régimen Especial de Trabajadores Autónomos. Fuente: Mº Trabajo y Economía Social

V.4 EMPRESAS

Entre 2016 y 2020 el saldo en el número de empresas ha disminuido en 318 en Palencia, con una tendencia descendente, que se confirma este año puesto que el número de empresas baja, respecto del año anterior, el 0,48%, quedando fijado su número en 9.813 empresas.

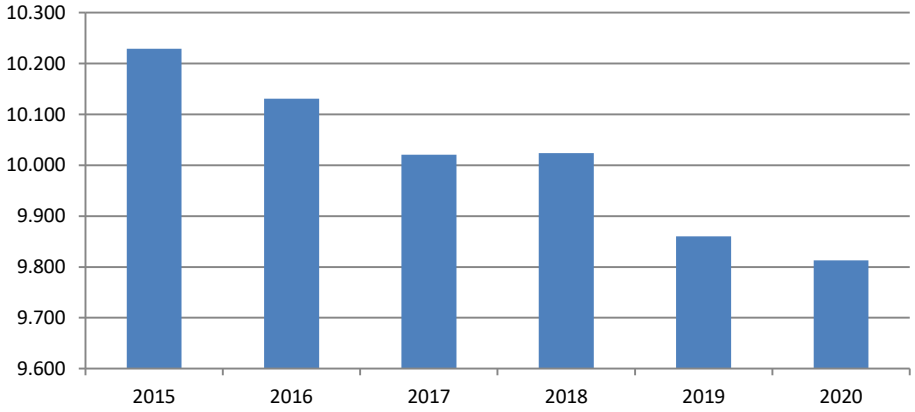

Evolución anual del número de empresas, a 1 de enero de 2020- Fuente: DIRCE – INE

La microempresa, representa el 96,44% de las empresas palentinas, con sólo siete empresas de más de 500 trabajadores y dos de más de 1000. La forma jurídica más habitual es la de las personas físicas con el 60,67% del total seguida por la de sociedades de responsabilidad limitada con el 29,27%.

En el mes de junio no se ha creado ninguna Sociedad Anónima y 11 Sociedades Limitadas, lo que supone un ascenso del 37,50% respecto a las empresas creadas en junio de 2020, con un capital desembolsado de 298.000 euros en el total del trimestre. Además, señalamos en el conjunto del trimestre se han creado 38 empresas, frente a las 35 del trimestre anterior. Además, en junio se han disuelto 4 sociedades mercantiles (11 en el total del trimestre), frente a las 7 empresas disueltas en junio de 2020 o las 14 del primer trimestre de 2021.

La evolución del número de sociedades disueltas podemos verla en el siguiente gráfico:

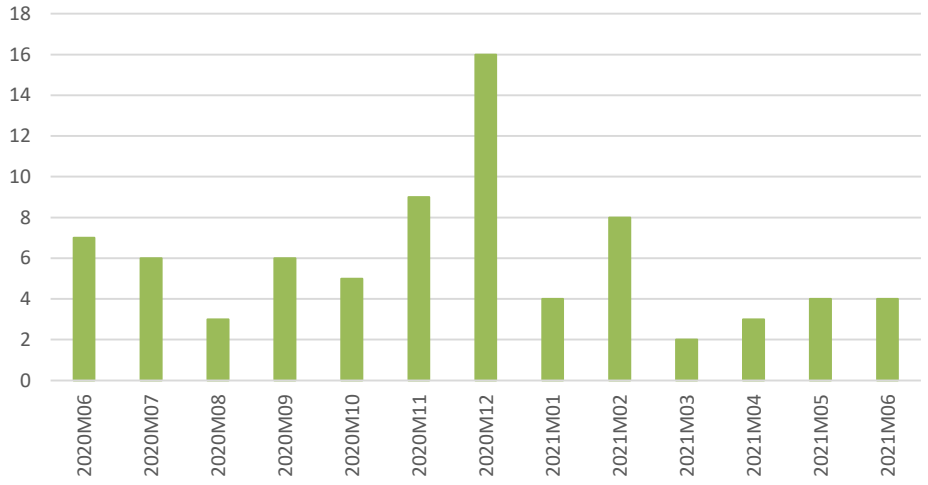

Evolución mensual del número de empresas disueltas en Palencia - Fuente INE

V.5 MATRICULACIONES

En Palencia se produjeron 200 matriculaciones de vehículos de turismo e industriales en el mes de junio, un 6,54% menos que en junio de 2020. La cifra total en el conjunto del segundo trimestre de 2021 es de 580 de los que 360 son turismos, con variaciones respecto al segundo trimestre de 2020, concretamente del 87,70% y del 100,0% respectivamente, si bien estamos comparando con los meses del inicio de la crisis sanitaria.

Considerando el conjunto del trimestre, las matriculaciones suben para la mayoría de tipos de vehículo, destacando por su volumen las subidas interanuales del número de camiones ligeros, furgonetas y motocicletas del 225,0%, 92,0% y 27,27% y las subidas en las categorías de semirremolques que pasan de 5 a 10 y tractores industriales de 1 a 8..

En el gráfico se aprecia la caída del mes de abril y el repunte del mes de julio y marzo, fruto del reinicio de la actividad económica y la ligera tendencia a subir en este último trimestre.

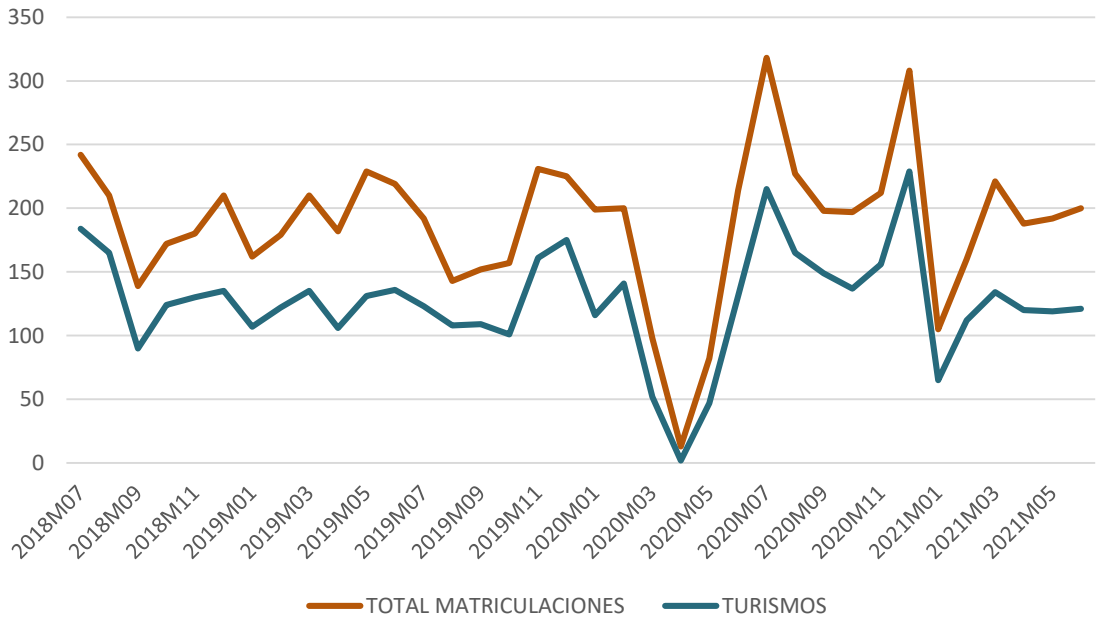

Evolución mensual del número de vehículos matriculados en Palencia- Fuente: DGT. Mª del Interior

V.6 CONSTRUCCIÓN

Durante 2020 la licitación oficial en Palencia experimenta una ligera subida al registrarse 74,40 millones de euros, cifra que supone un ascenso del 0,68% respecto a la licitación registrada en el año 2019.

En cuanto a su origen destaca el enorme ascenso de la administración regional (140,91%) que pasa de 17,6 a 42,4 millones de euros. La administración regional representa el 56,99% del total, seguida por las administraciones local y central con porcentajes muy similares, destacando que la primera crece un 15,03% y la segunda cae un 64,88%. Respecto de su destino es muy mayoritaria la obra civil con 61,4 millones (82,53% del total), que baja un 2,23%, mientras que la edificación asciende un 17,12% hasta los 13,0 millones de euros.

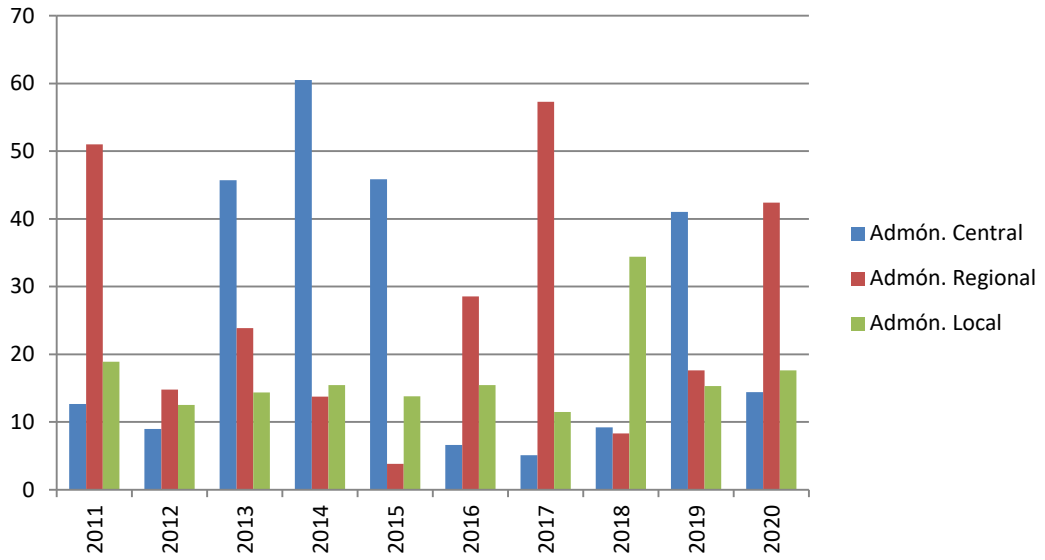

Evolución de la licitación oficial en Palencia en función del origen - Fuente: Cámara de Contratistas de Castilla y León

Respecto al conjunto de la región, Palencia ocupa la cuarta posición, empatada con Burgos, en valores absolutos en cuanto a volumen total de licitación. En el anterior gráfico podemos apreciar la evolución de la licitación oficial en Palencia sin una tendencia clara en los últimos años y el hecho de que a pesar de la crisis sanitaria las cifras de 2020 son similares al año anterior.

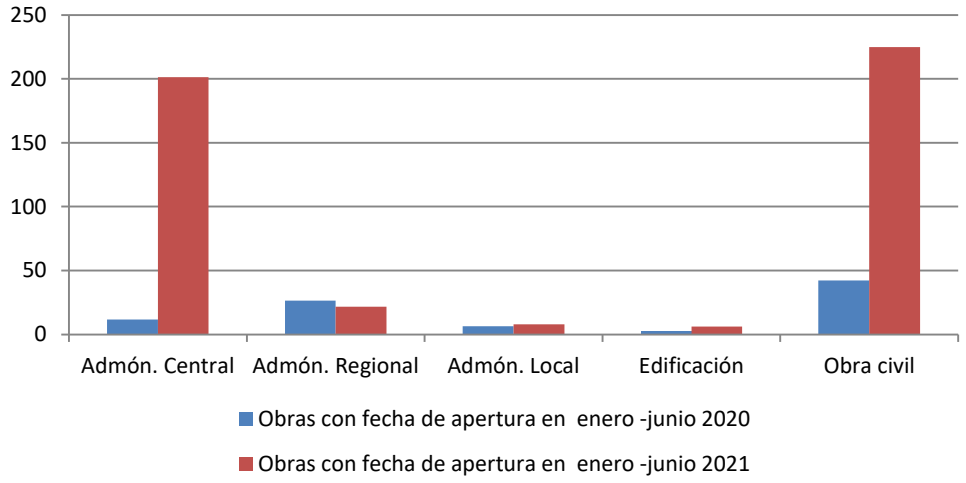

Comparación de la licitación oficial en Palencia en función del origen y destino - Fuente: Cámara de Contratistas de Castilla y León

En cuanto al año 2021 tenemos datos correspondientes al periodo enero-junio. La licitación fue de 230,9 millones de euros, un 417,7% mayor que en el mismo periodo de 2020, destacando los

201,2 millones de la administración central, con una variación anual de +1634,5%, mientras que la local asciende (21,5%) hasta los 7,9 millones y la regional que baja un 17,4%, suma 21,8 millones de euros. El destino fue mayoritariamente obra civil, con 224,8 millones, el 97,4% del total.

Respecto a los datos relativos al último censo de viviendas realizado en 2011, podemos ver que, el 83,45% de las viviendas son propias y el 8,21% está en alquiler.

Según los datos del antiguo Ministerio de Fomento (Transportes, Movilidad y Agenda Urbana) sobre el parque de viviendas se estima que, en 2020, el número de viviendas en Palencia era de 114.673, un 0,17% más que el año anterior frente al 0,19% de Castilla y León, de las que el 61,07% tenía el carácter de vivienda principal frente al 60,01% del conjunto de la comunidad.

V.7 TURISMO

El número de establecimientos hoteleros abiertos, en junio de 2021, asciende un 11,86% respecto del mes anterior, quedando situado en 66. Del mismo modo, el número de plazas de alojamiento que se sitúa en 2.614 sube el 31,42% respecto de mayo, aumentando, de forma más acentuada, el número de personal contratado donde el ascenso respecto del mes anterior es del 45,90%, quedando fijado su número en 267 empleados.

Hay que indicar que las comparaciones respecto del mes anterior no son las más interesantes en turismo, pero no podemos ofrecer las variaciones interanuales por no tener datos de junio de 2020 por culpa de la crisis sanitaria.

En el mes de junio, el número de viajeros sube un 46,45% y el de pernoctaciones de forma parecida asciende un 48,42% con respecto al mes anterior, alcanzándose los 11.939 viajeros y las 22.213 pernoctaciones. Este comportamiento al alza se mantiene para los viajeros residentes españoles, pero cambia para los extranjeros, con una bajada del 19,21%. En el conjunto del segundo trimestre el número de viajeros es de 24.984, 22.036 españoles y 2.949 residentes en el extranjero y el de pernoctaciones 47.083.

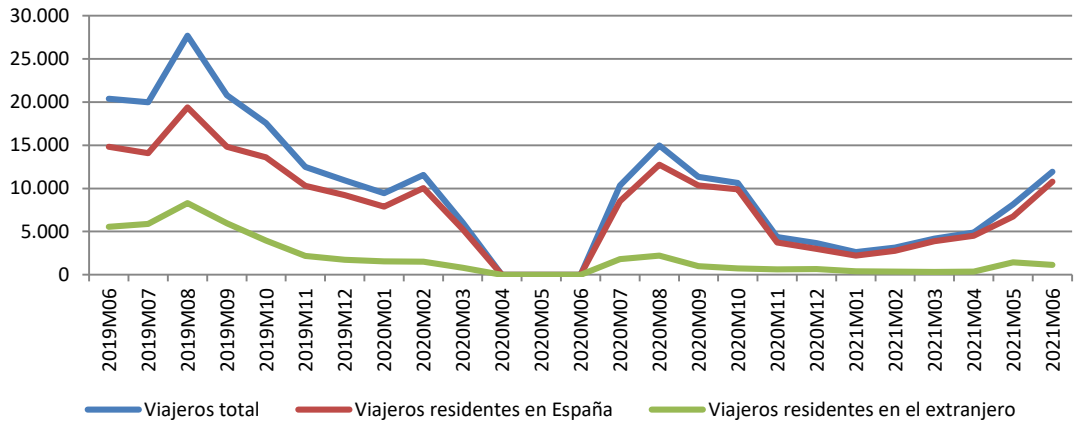

Evolución mensual del número de viajeros en Palencia. De marzo a mayo 2020 sin datos.
Fuente: Encuesta de ocupación en alojamientos turísticos. INE

La duración de la estancia media en el mes de junio aumenta respecto de mayo un 1,09%, quedando en 1,86 días y siendo en los otros meses del trimestre de 2,02 días en abril y 1,84 en mayo.

En términos interanuales los niveles de ocupación de las plazas ofertadas en el mes de junio aumentan significativamente respecto del mes anterior tanto si medimos el grado de ocupación por plazas, con un ascenso del 16,21%, como si la medida es por habitaciones (+13,62%), mientras que, si hablamos de fines de semana se produce una subida del 86,81%, quedando fijado en este caso el grado de ocupación en el 40,09% de las plazas.

Por lo que respecta a los alojamientos de turismo rural, el número de establecimientos abiertos, en junio de 2021, sube fuertemente respecto a junio del año pasado (127,66%), quedando situado en 214. Del mismo modo, el número de plazas de alojamiento se sitúa en 1.956 aumentando el 142,08%, mientras que el número de personal contratado también aumenta un 86,23%, quedando fijado su número en 311 empleados.

El número de viajeros sube un 174,17% y el de pernoctaciones se comporta de forma similar (178,75%) en junio con respecto al mismo periodo del año anterior, alcanzándose los 3.131 viajeros y las 7.412 pernoctaciones. Este comportamiento es diferente para los viajeros residentes en España y en el extranjero, con porcentajes de subida en este último caso del 74,19%, siendo además su número muy pequeño.

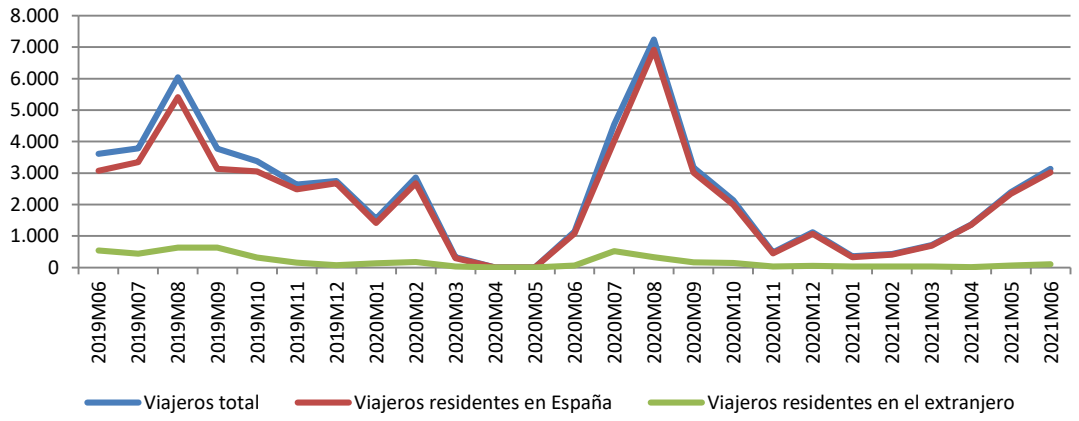

Evolución mensual del número de viajeros en Palencia. Marzo, abril y mayo de 2020 sin datos.
Fuente: Encuesta de ocupación en alojamientos turísticos. INE

Si consideramos el conjunto del trimestre, el número de viajeros se eleva a 6.890 y el de pernoctaciones a 14.489, no pudiendo comparar numéricamente con el año anterior por la falta de datos en 2020.

La duración de la estancia media en el mes de junio, asciende un 1,72% respecto al pasado año, quedando en 2,37 días y siendo en los otros dos meses de 2,07 días en abril y 1,77 en mayo.

En términos interanuales los niveles de ocupación de las plazas ofertadas en el mes de junio, suben moderadamente, tanto si medimos el grado de ocupación por plazas, con un ascenso del 14,75% como si lo medimos por habitaciones con el 6,76%, mientras que, si hablamos de fines de semana se produce una subida del 18,55%, quedando fijado en este caso el grado de ocupación en el 24,29% de las plazas.

V.8 COMERCIO EXTERIOR

En el ámbito del comercio exterior, en Palencia, se ha producido un fuerte ascenso de las exportaciones en el segundo trimestre al situarse en los 845,64 millones de euros, lo que supone una subida del 68,97% interanual y del mismo modo, ascienden un 359,09% respecto al primer trimestre de 2021, aunque hay que tener en cuenta la estacionalidad de exportaciones e importaciones y especialmente la crisis sanitaria.

Como podemos apreciar el gráfico, que recoge la evolución mensual de las exportaciones para los diferentes sectores económicos, el comportamiento global de las exportaciones se debe

fundamentalmente al sector del automóvil, el más importante históricamente, que remonta de nuevo tras el desplome de trimestres anteriores con un ascenso interanual del 90,80%. El sector más exportador ha sido lógicamente el sector del automóvil con el 82,305 del total, seguido por los alimentos con un 11,90% y un aumento del 5,32%

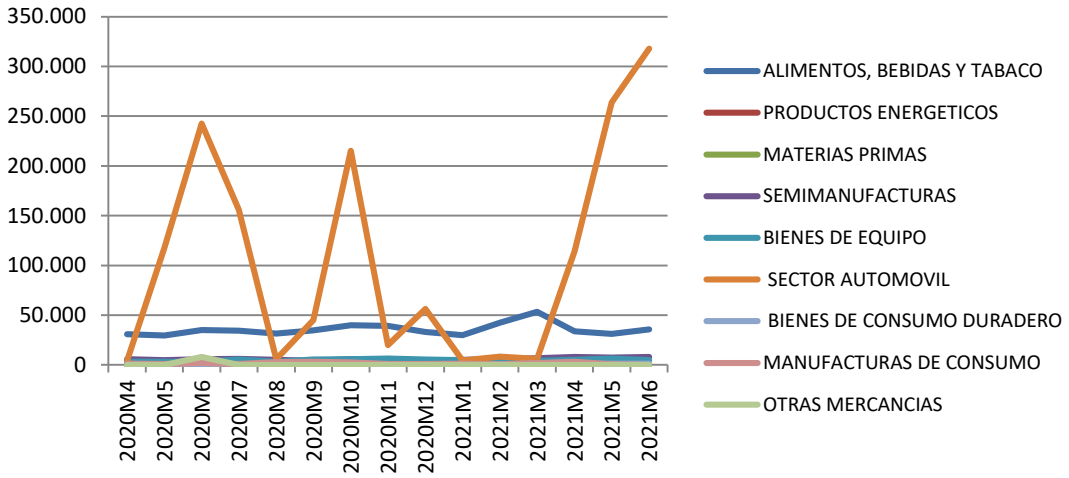

Evolución mensual de las exportaciones por sectores de Palencia - Fuente: DATACOMEX

Las importaciones aumentan de forma significativa en términos interanuales (58,07%) alcanzando los 176,32 millones de euros en el total del segundo trimestre de 2021. De los sectores importantes, en el que más suben las importaciones en este trimestre de forma interanual son las del sector del automóvil con un 379,41%, mientras que las semimanufacturas aumentan un 57,79% y los bienes de equipo, un 4,59%,

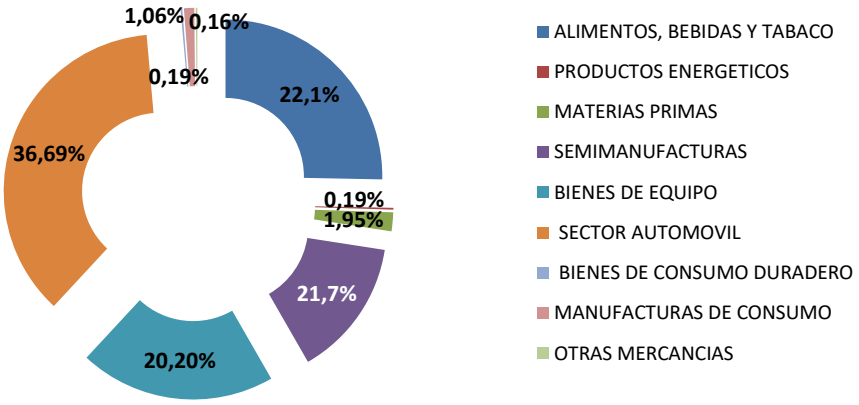

Porcentaje de importaciones de Palencia por sectores 2º^r trimestre de 2021 - Fuente: DATACOMEX

Siempre considerando datos acumulados por trimestres, en el gráfico anterior se aprecia la importancia de cada sector en el total de las importaciones en la provincia de Palencia.

V.9 SECTOR FINANCIERO

En Palencia, los depósitos alcanzaron los 5.119 millones de euros en el primer trimestre de 2021, un 0,14% menos que en el trimestre anterior, pero subiendo un 5,33% respecto al primer trimestre de 2020. En el caso de las Administraciones Públicas, el comportamiento es diferente, con una subida del 10,38% respecto del trimestre anterior y del 16,83% interanual, si bien su volumen no es significativo. Destaca también la caída en los depósitos a plazo del 38,27% interanual.

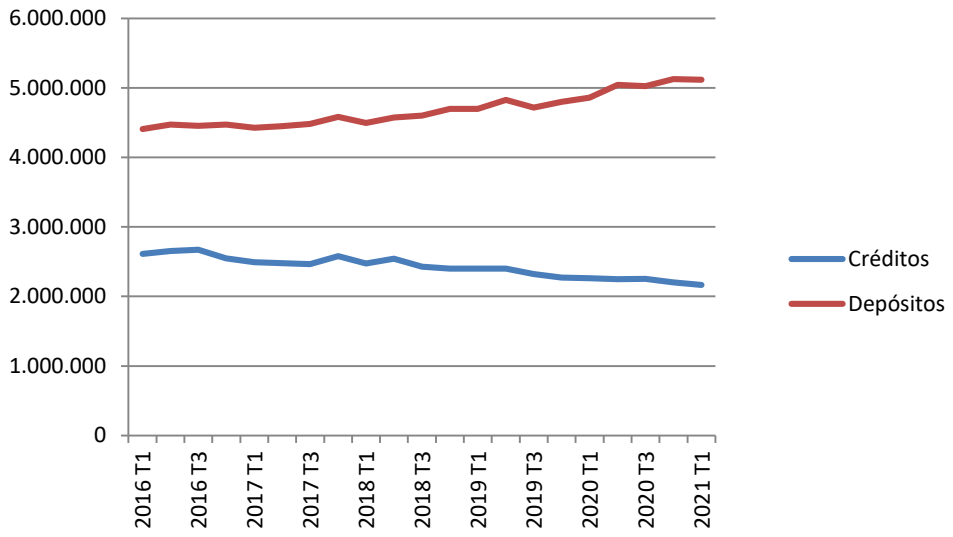

Evolución trimestral de los créditos y depósitos en Palencia Miles de euros. Fuente: Boletín Estadístico del Banco de España

El crédito disminuye respecto del trimestre anterior un 1,75%, hasta situarse en 2.165 millones de euros, bajando de forma significativa en tasa interanual, un 4,25%. Además, en el caso de las Administraciones Públicas los valores se sitúan en los 18 millones de euros, un 32,81% menos, respecto a los de hace un año.

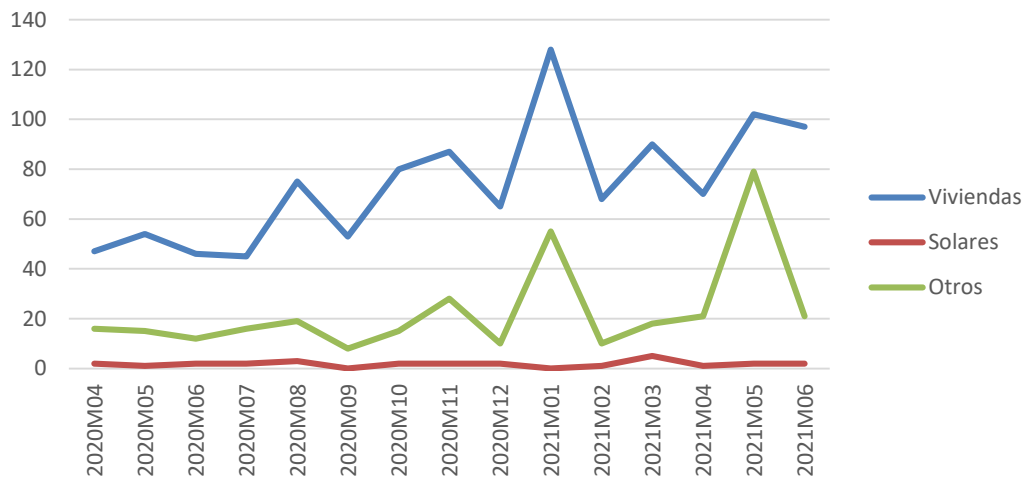

Evolución mensual del número de hipotecas constituidas en fincas urbanas: viviendas, solares y otros en Palencia - Fuente: INE

En cuanto a las hipotecas rústicas constituidas en Palencia, ha habido tan sólo 5 en el mes de junio y 10 en el total del segundo trimestre, mientras que el de fincas urbanas (120) aumenta de forma significativa (100%). Las hipotecas de viviendas alcanzan la cifra de 70 en abril, 102 en mayo y 97 en junio, un 110,87% más que en el mes de junio de 2020.

El importe correspondiente al total de hipotecas de vivienda en el mes de junio es de 8,17 millones de euros, fijándose el importe de una hipoteca media en vivienda en los 84.180 euros, un 0,20% menor al de hace un año en el mismo mes.

VI. PROVINCIA DE SALAMANCA

VI.1 INFLACIÓN

La variación del IPC en términos interanuales en Salamanca, a lo largo del segundo trimestre de 2021, es similar a la registrada por el conjunto de Castilla y León, aunque algo más moderada. La inflación sube fuertemente respecto al trimestre anterior, siendo concretamente la variación interanual del +2,3%, +2,9% y +3,2% respectivamente en los tres meses del trimestre. La evolución de la variación anual podemos verla en el siguiente gráfico:

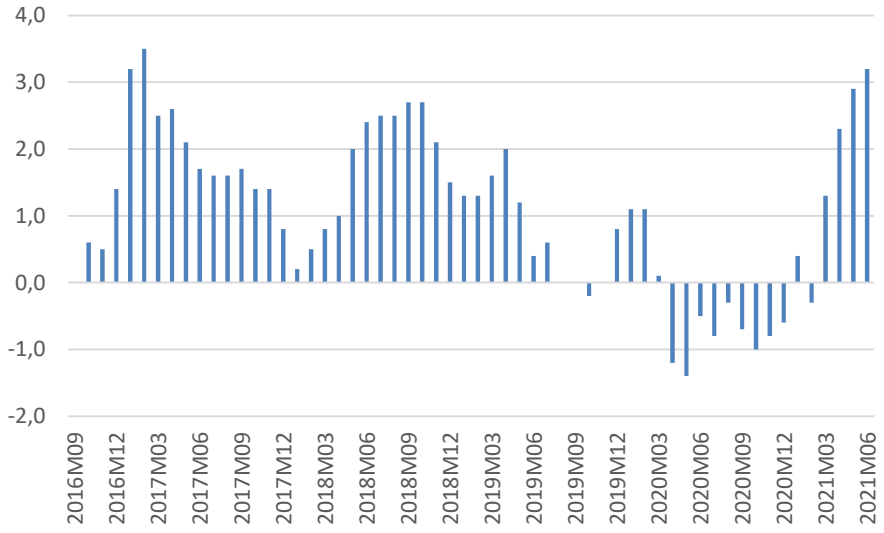

Evolución mensual del IPC General en variación interanual en Salamanca - Fuente: INE

El índice general en junio quedó establecido en 107,76 (base 100 en 2016), muy similar a los 107,86 a nivel de toda Castilla y León. Por sectores, indicar en primer lugar que los precios se varían moderadamente en la mayoría de grupos salvo los ascensos en tasa interanual en vivienda, gas y luz en cerca de doce puntos, de más de once en transporte y la bajada de más de cuatro puntos en comunicaciones y de cerca de tres en ocio y cultura. También destacamos los aumentos superiores a dos puntos en alimentación y enseñanza.

VI.2 POBLACIÓN

Con datos referidos a 1 de enero de 2021, Salamanca perdió un 0,94% de su población hasta situarse en los 327.957 habitantes. Del total de la población, el 26,79% tenía más de 65 años lo que supone más de un punto sobre el porcentaje registrado por Castilla y León. La pérdida de población se produce en todas las franjas de edad excepto entre 15 y 24 años y de 55 a 65 años.

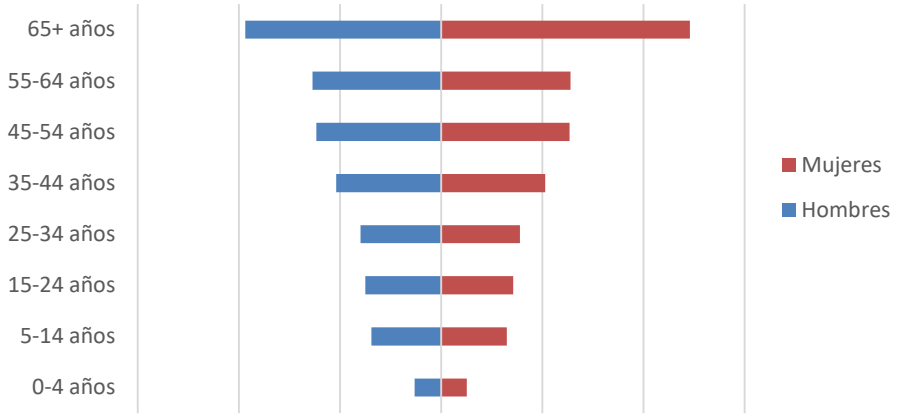

Pirámide de población. Enero 2021 - Fuente: Cifras de Población INE

El número de extranjeros es de 15.534, el 4,74% de la población total, un 0,47% menos respecto de enero de 2020, frente al +3,33% del conjunto de Castilla y León.

VI.3 MERCADO LABORAL

La tasa de actividad de la población en Salamanca se situó en el 53,02% en el segundo trimestre de 2021, inferior en más de un punto a la del conjunto de las provincias de la Comunidad, aumentando un 0,19% respecto al trimestre anterior y un 5,28% de segundo trimestre de 2020 a segundo trimestre de 2021. Del mismo modo, el número de personas activas presenta una tendencia similar, manteniéndose respecto al trimestre anterior y subiendo el 4,51%, a nivel interanual, quedando su número en 148.200 personas. Se aprecia una tendencia a la baja de la población activa en los grupos de edad más jóvenes, el de menores de 20 años cae un 41,67% y el entre 20 y 25 años un 15,38%, si bien en ambos casos su número es escaso. Por el contrario,

aumenta el número de activos entre los mayores de 55 años un 14,89% y en el más numeroso, entre 25 y 55 años un 3,30%.

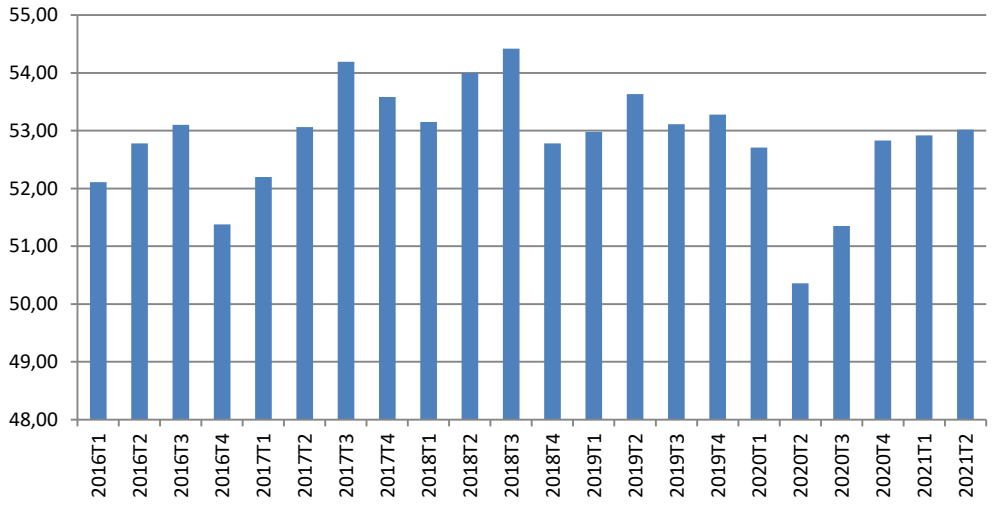

Evolución trimestral de la tasa de actividad en Salamanca - Fuente: EPA – INE

En el segundo trimestre de 2021 el número de personas que buscaban su primer empleo es de 12.300, aumentando un 36,67% respecto al segundo trimestre de 2020 pero descendiendo un 10,87% respecto del trimestre anterior. La población activa aumenta respecto a hace un año en los demás sectores salvo en los servicios que baja un 2,52%, la industria sube el 16,56%, la agricultura un 5,63% y especialmente en la construcción (38,10%).

El número de inactivos disminuye en el último año (6,15%) y lo ha hecho disminuyendo fuertemente, en el grupo de jubilados y pensionistas (8,36%) y de forma similar en el de las labores del hogar (17,96%) y el de incapacitación permanente (4,49%), mientras que en el de los estudiantes sube un 24,87% quedando su número en 23.600. También destacamos el fuerte descenso en el apartado de Otras (10,0%).

La tasa de empleo en Salamanca en el segundo trimestre de 2021 era del 46,28%, algo más de un punto inferior a la de la Comunidad, y ha aumentado en los últimos 12 meses un 4,92%.

La mayor parte de las personas ocupadas en Salamanca en el segundo trimestre lo están en el sector servicios, 73,99%, cerca de cuatro puntos superior a la del conjunto de Castilla y León, mientras el 13,47%, lo hace en la industria, cerca de tres puntos por debajo que el dato regional, el 5,80% en la agricultura y el 6,73% en la construcción. El número total de ocupados sube este

trimestre el 4,03% en términos interanuales, destacando una leve caída en los servicios y los ascensos en construcción (47,46%), agricultura (8,70%) y la subida en la industria del 16,0%.

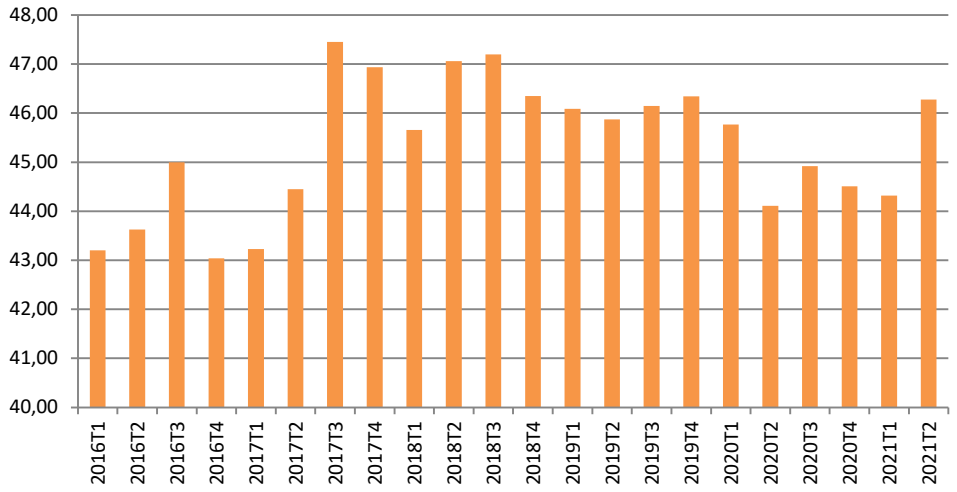

Evolución trimestral de la tasa de empleo en Salamanca - Fuente: EPA – INE

La tasa de desempleo, medido a través de la EPA, sube moderadamente este trimestre en comparación al pasado año, (2,42%), hasta el 12,74%, similar al que se registra en la comunidad, si bien desciende un 21,67% respecto al trimestre anterior.

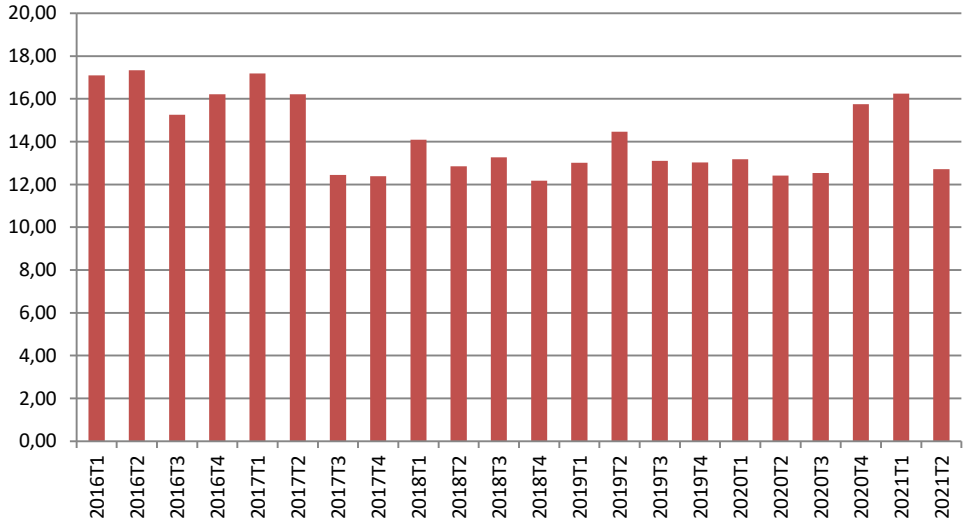

Evolución trimestral de la tasa de paro en Salamanca - Fuente: EPA – INE

El paro registrado ha disminuido entre junio del 2020 y junio del 2021 en un 9,80% y desciende un 5,63% respecto del mes anterior, registrándose todavía la cifra de 23.499 parados (18.800 según la EPA a finales del segundo trimestre), con una proporción del 39,22% de hombres y un

60,78% de mujeres, siendo este último cerca de punto y medio superior a la media de Castilla y León. Todos los colectivos por sexo y edad se ven afectados por la bajada del desempleo, especialmente los más jóvenes, con un descenso del 8,80% entre los hombres y del 16,79% entre las mujeres y entre las personas entre 25 y 44 años, con bajadas del 19,34% y 14,43% respectivamente. Hay que destacar que el paro, a nivel interanual, desciende en todos los sectores salvo la agricultura (+1,36%), destacando la construcción (22,12%) y los servicios con el 11,84%. Los parados sin empleo anterior aumentan el 10,44%, hasta los 2.792.

El número de contratos que se han realizado en junio de 2021 ascienden a 10.218, aumentando un 36,39% respecto a los valores de hace un año y un 47,77% respecto a los del mes anterior reflejando la vuelta a la actividad, siendo mayoritariamente temporales (90,45%) y en el sector servicios (83,33%). Hablando en términos de incremento porcentual a lo largo de estos 12 meses, hay ascensos en todos los tipos de contrato excepto los convertidos a indefinidos para hombres (-12,50%) y en cuanto a los sectores, el número de contratos crece espectacularmente en los servicios, un 121,17% pero baja en los otros tres, en el industrial un 57,79%, en la construcción un 0,22% y en la agricultura un 70,01%.

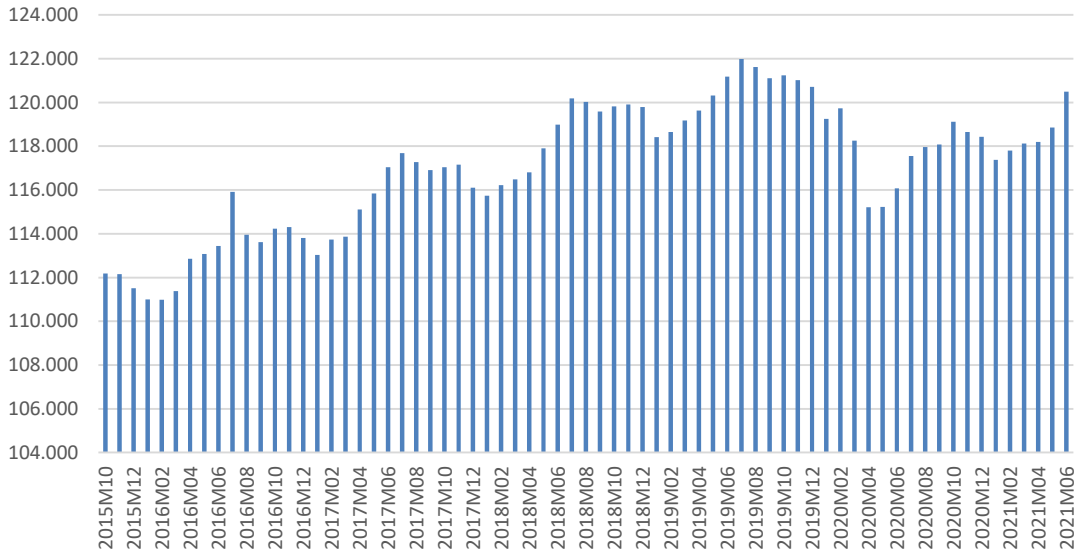

Evolución mensual del número de afiliados a la Seguridad Social en Salamanca - Fuente: Mº de Trabajo y Economía Social

El número de afiliados a la Seguridad Social en Salamanca ha aumentado un 3,82% de junio a junio hasta situarse en los 120.500 afiliados. El número de autónomos, por el contrario, desciende, aunque de forma más moderada (0,04% interanual), pero sube muy ligeramente

respecto del mes de mayo (0,16%) hasta alcanzar los 26.117, lo que representa un 21,67% del total de afiliados, porcentaje superior en un punto al registrado por la Comunidad.

VI.4 EMPRESAS

Entre 2016 y 2020 el saldo del número de empresas ha crecido en 121 empresas en Salamanca. Esta tendencia se mantiene en los últimos años, si bien en el último año el número de empresas disminuye en 71 empresas lo que representa un 0,32%. En Salamanca, al igual que en toda la comunidad existe un fuerte predominio de la microempresa, dado que el 92,03% tienen menos de 5 trabajadores y el 95,96% menos de 10. La forma jurídica predominante es las personas físicas como podemos ver en el siguiente gráfico que nos permite apreciar la distribución porcentual de las diferentes formas jurídicas.

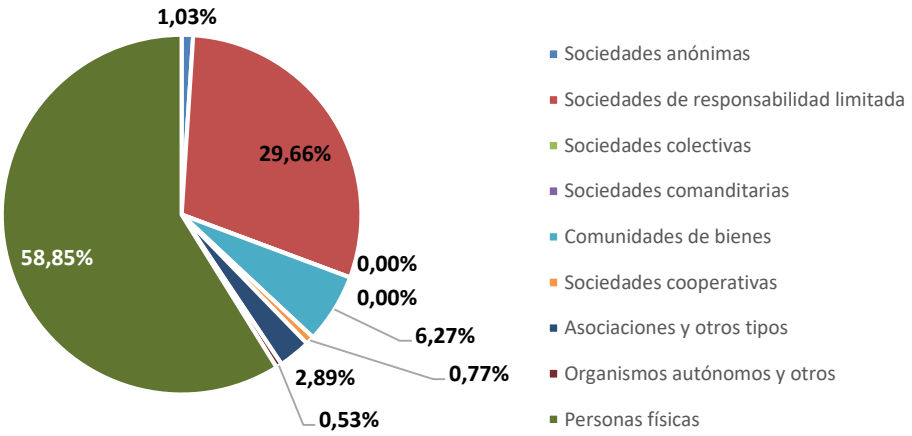

Porcentaje de empresas según condición jurídica, a 1 de enero de 2020 - Fuente: DIRCE – INE

En el mes de junio se ha creado una Sociedad Anónima y 45 Sociedades Limitadas, lo que supone un ascenso del 181,25% respecto a las empresas creadas en junio de 2020, con un capital desembolsado de 3,43 millones de euros en el total del trimestre. Además, señalamos en el conjunto del trimestre se han creado 112 empresas, 14 más que en el trimestre anterior. Además, en junio se han disuelto 17 sociedades mercantiles (34 en el total del trimestre), frente a las 11 empresas disueltas en junio de 2020 o las 38 del primer trimestre de 2021.

VI.5 MATRICULACIONES

El número de matriculaciones de vehículos de turismo e industriales en el mes de junio alcanzó los 808, lo que representa un ascenso interanual del 11,29%. En el siguiente gráfico puede apreciarse la caída desde el mes de marzo de 2020, el repunte de julio y marzo, fruto del reinicio de la actividad económica y la tendencia creciente en el último trimestre.

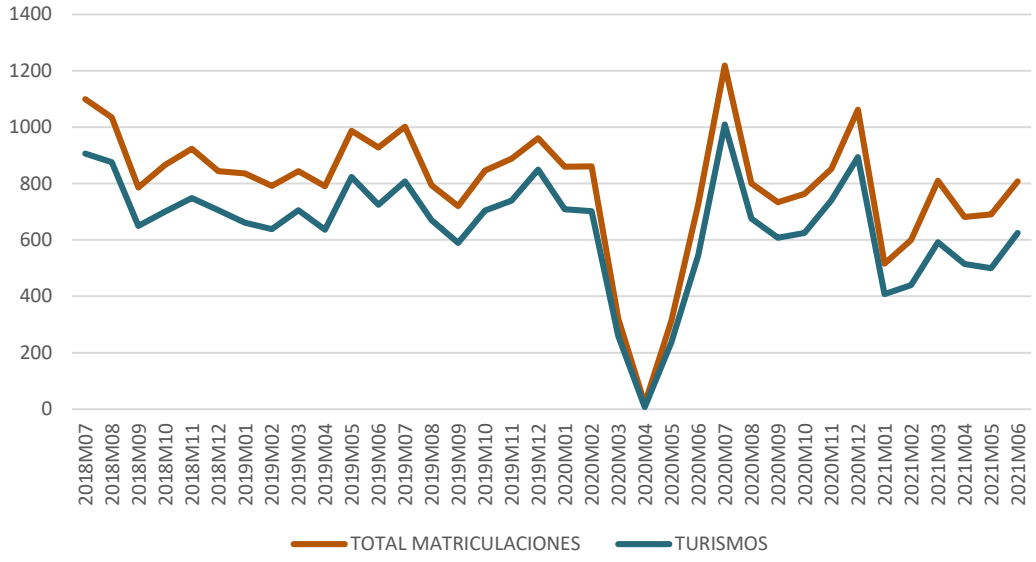

Evolución mensual del número de vehículos matriculados en Salamanca - Fuente: DGT. Mª del Interior

Además, considerando el segundo trimestre en su conjunto, se produce una fuerte subida respecto al mismo periodo de 2020 del 106,24% si consideramos todo tipo de vehículos. Los turismos alcanzan en el total del trimestre la cifra de 1.640, 515 en abril, 500 en mayo y 625 en junio, aumentando en el total del trimestre un 107,86% interanual, si bien estamos comparando con el periodo de inicio de la crisis sanitaria.

Destacamos en este trimestre los ascensos del número de matriculaciones en camiones ligeros (207,89%) y pesados (171,43%) y el de furgonetas (132,26%) y por su volumen, el de motocicletas en un 67,37%.

VI.6 CONSTRUCCIÓN

Durante 2020 la licitación oficial en Salamanca experimenta una fuerte bajada al registrarse 69,0 millones de euros, cifra que supone un descenso del 62,17% respecto a la licitación registrada en el año 2019.

En cuanto a su origen destaca el enorme descenso de la administración central (91,70%) que pasa de 54,2 a 4,5 millones de euros. La administración regional con 30,5 millones, representa el 44,2% del total y cae un 63,69%, mientras que la administración local que cae un 22,90% es la más importante con 34,0 millones de euros. Respecto de su destino es mayoritaria la obra civil con 45,5 millones (65,94% del total), que baja un 66,27%, mientras que la edificación desciende un 50,53% hasta los 23,5 millones de euros.

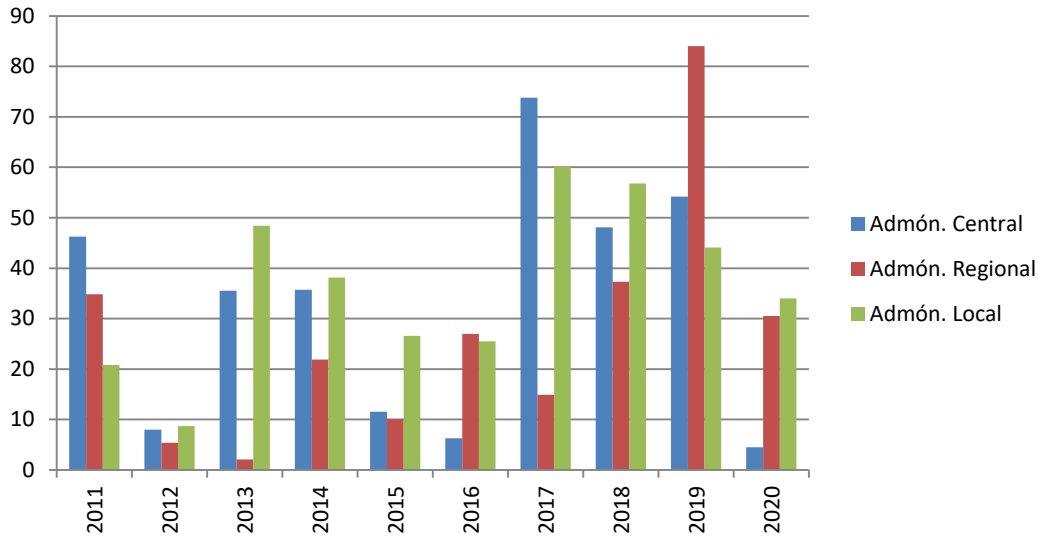

Evolución de la licitación oficial en Salamanca en función del origen - Fuente: Cámara de Contratistas de Castilla y León

Respecto al conjunto de la región, Salamanca ocupa la séptima posición en valores absolutos en cuanto a volumen total de licitación. En el anterior gráfico podemos apreciar la evolución de la licitación oficial en Salamanca con una tendencia creciente en los últimos años y la importancia del parón en 2020 debido a la crisis sanitaria.

En cuanto al año 2021 tenemos datos correspondientes al periodo enero-junio. La licitación fue de 81,7 millones de euros, un 176,0% mayor que en el mismo periodo de 2020, destacando los 18,7 y 55,1 millones de las administraciones central y local, con una variación anual del +450,0% y 451,0% respectivamente, mientras que la regional desciende (50,6%) hasta los 8,0 millones de euros. El destino fue mayoritariamente obra civil, con 64,6 millones, el 79,1% del total.

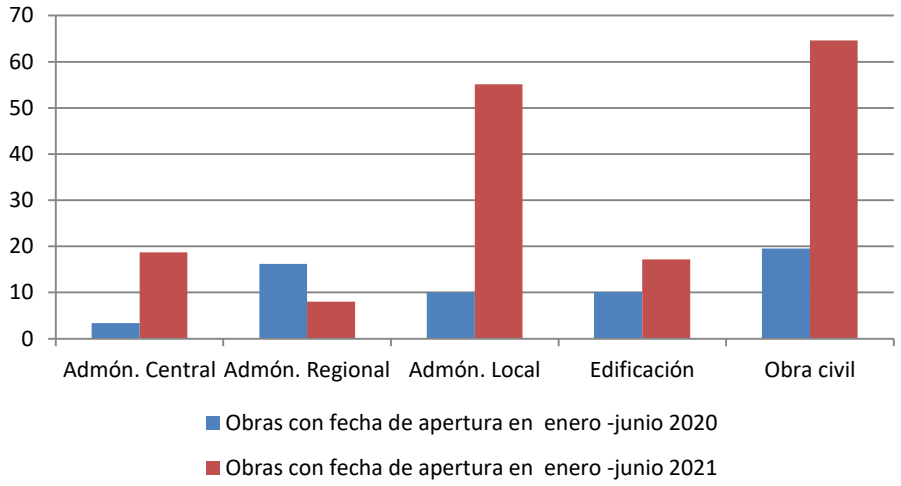

Comparación de la licitación oficial en Salamanca en función del origen y destino - Fuente: Cámara de Contratistas de Castilla y León

Resaltamos los datos del último censo de vivienda de 2011, que nos indica que en Salamanca el 81,73% de las viviendas son propias y el 8,94% alquiladas.

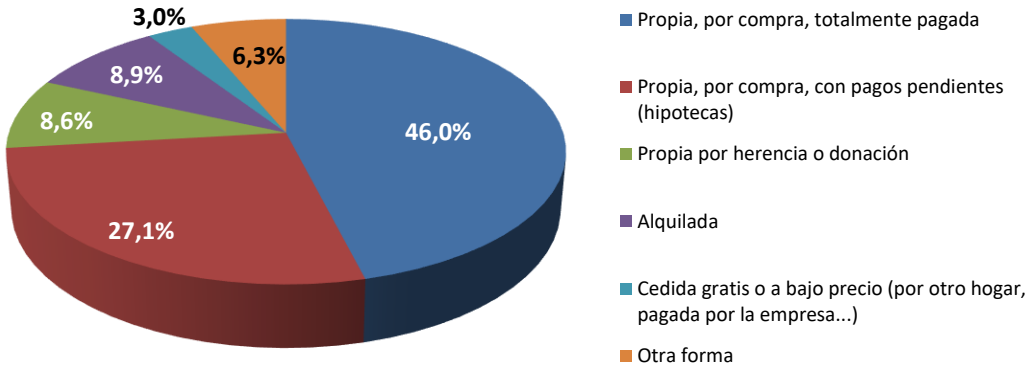

Porcentaje de viviendas principales según régimen de tenencia en Salamanca. Censo 2011 – Fuente: INE

Según los datos del antiguo Ministerio de Fomento (Transportes, Movilidad y Agenda Urbana) sobre el parque de viviendas se estima que en 2020 el número de viviendas en Salamanca era de 241.540, el 13,76% del total de la comunidad, con un crecimiento del 0,13% sobre el año anterior, algo menor que el conjunto de Castilla y León, de las que el 57,92% tenía el carácter de vivienda principal frente al 60,01% del conjunto de la Comunidad.

VI.7 TURISMO

El número de establecimientos hoteleros abiertos, en junio de 2020, sube fuertemente respecto a junio del año pasado (75,61%), quedando situado en 144, si bien hay que tener en cuenta que estamos comparando con el peor momento de la crisis sanitaria en lo que al turismo se refiere. Del mismo modo, el número de plazas de alojamiento que se sitúa en 7.731 asciende el 206,30%, aumentando, de forma más acentuada, el número de personal contratado donde el ascenso interanual es del 216,28%, quedando fijado su número en 680 empleados.

En el mes de junio, el número de viajeros sube un 581,01% y el de pernoctaciones de forma parecida asciende un 516,93% con respecto al mismo periodo del año anterior, alcanzándose los 45.035 viajeros y las 74.210 pernoctaciones. Este comportamiento es algo más acentuado entre los viajeros residentes en el extranjero que entre los españoles.

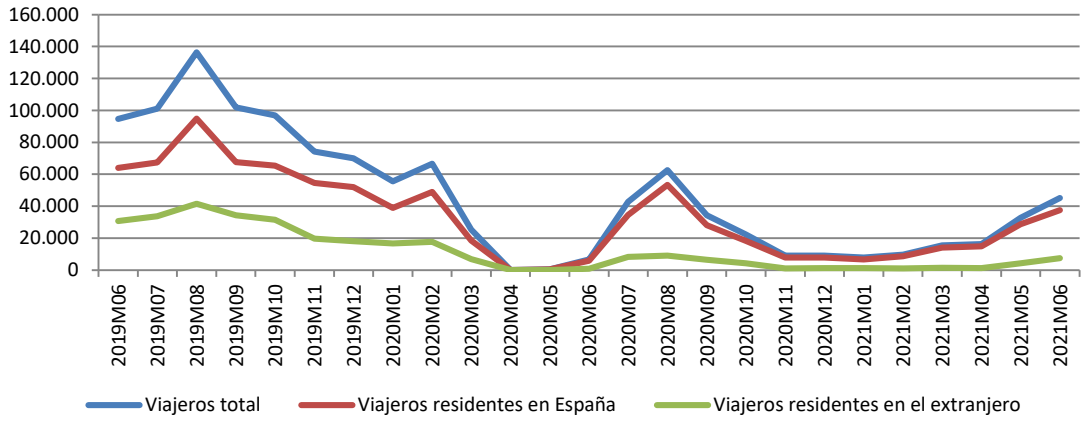

Evolución mensual del número de viajeros en Salamanca. De marzo a mayo 2020 sin datos.
Fuente: Encuesta de ocupación en alojamientos turísticos. INE

En el conjunto del segundo trimestre la situación es parecida puesto que la crisis sanitaria empezó en marzo de 2020. Así, el número de viajeros es de 94.001 y el de pernoctaciones 160.241 con subidas del 1242,30% y 1126,12% respecto del mismo periodo de 2020, apreciándose que son algo más elevadas para los visitantes extranjeros.

La duración de la estancia media en el mes de junio desciende en términos interanuales, con una bajada del 9,34%, quedando en 1,65 días.

En términos interanuales los niveles de ocupación en el mes de junio aumentan significativamente, tanto si medimos el grado de ocupación por plazas, con un ascenso del 100,57% como si lo medimos por habitaciones (74,63%), mientras que, si hablamos de fines de semana se produce una fuerte subida del 271,82%, quedando fijado en este caso el grado de ocupación en el 45,25% de las plazas.

Por lo que respecta a los alojamientos de turismo rural, el número de establecimientos abiertos, en junio de 2021, sube significativamente respecto a junio del año pasado (45,48%), quedando situado en 483. Del mismo modo, el número de plazas de alojamiento se sitúa en 3.766 subiendo el 46,65%, mientras que el número de personal contratado también aumenta un 22,22%, quedando fijado su número en 638 empleados.

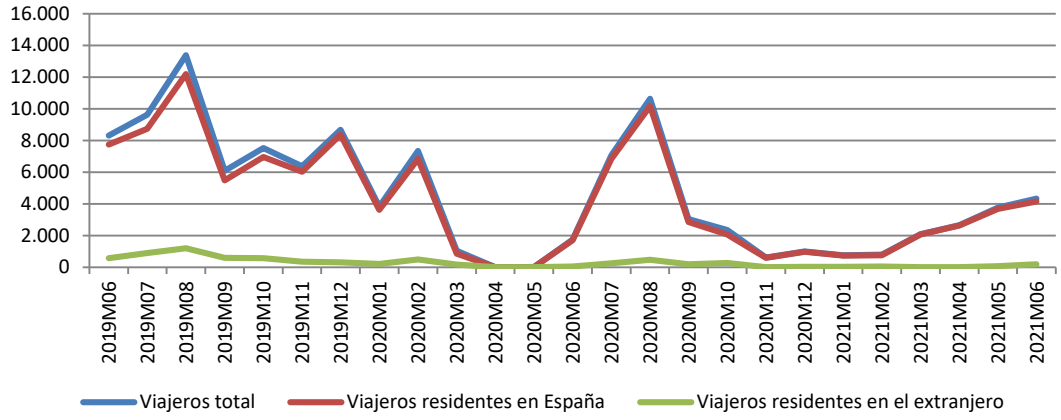

Evolución mensual del número de viajeros en Salamanca. Marzo, abril y mayo de 2020 sin datos.
Fuente: Encuesta de ocupación en alojamientos turísticos. INE

El número de viajeros sube un 149,80% y el de pernoctaciones se comporta todavía mejor (162,65%) en junio con respecto al mismo periodo del año anterior, alcanzándose los 4.329 viajeros y las 11.869 pernoctaciones. Este comportamiento es diferente para los viajeros residentes en España y en el extranjero, con un ascenso en estos últimos del 373,68% si bien su número es muy pequeño.

Si consideramos el conjunto del trimestre, el número de viajeros se eleva a 10.739 y el de pernoctaciones a 28.863, si bien no podemos comparar con el año 2020 por falta de datos.

La duración de la estancia media en el mes de junio, aumenta un 4,98% respecto al pasado año, quedando en 2,74 días y siendo en los otros dos meses de 2,69 días en abril y 2,62 en mayo.

En términos interanuales los niveles de ocupación de las plazas ofertadas en el mes de junio, suben significativamente, tanto si medimos el grado de ocupación por plazas, con un ascenso del 79,18% como si lo medimos por habitaciones con el 59,05%, mientras que, si hablamos de fines de semana se produce una subida del 79,69%, quedando fijado en este caso el grado de ocupación en el 22,21% de las plazas.

VI.8 TRANSPORTE

El aeropuerto de Salamanca ha registrado en el segundo trimestre de 2020 un total de 1.231 pasajeros lo que supone un ascenso en términos interanuales del 164,73%, pero con valores absolutos que dejan ver el efecto de la crisis sanitaria en el tráfico aéreo. Además, el número de operaciones sube un 864,40% respecto al mismo trimestre de 2020, al registrarse 2.973 frente a las 307 que se alcanzaron en el segundo trimestre de 2020. En este trimestre no se registran movimientos de mercancías por vía aérea. En el gráfico podemos ver la tendencia ligeramente decreciente en el número de operaciones en Salamanca en los últimos cuatro años, su fuerte comportamiento estacional, la caída en el mes de marzo y su posterior recuperación.

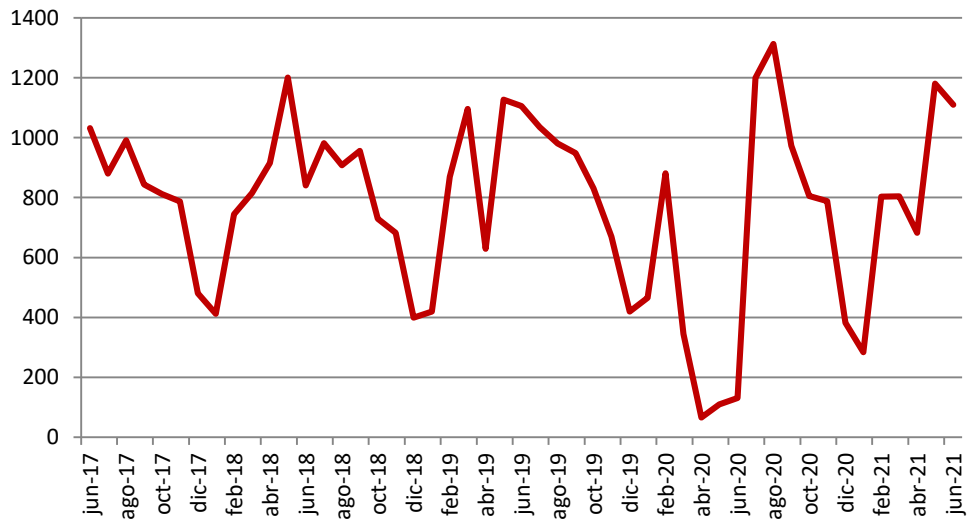

Evolución mensual de las operaciones en el aeropuerto de Salamanca - Fuente: AENA

VI.9 COMERCIO EXTERIOR

En el segundo trimestre del año 2021 la cifra de exportaciones ha alcanzado los 236,65 millones de euros lo que supone un descenso respecto al trimestre anterior del 5,66%, pero una subida del 5,40%, respecto del mismo periodo de 2020.

Tres son los sectores más importantes de las exportaciones en Salamanca. El mayor son los bienes de equipo con el 39,72% del total que aumentan el 6,99%, le siguen las semimanufacturas con el 28,22% que descienden el 17,10% y los alimentos y bebidas que representan el 27,52% del total y que suben fuertemente (41,34%).

Conviene resaltar el fuerte factor estacional en varios sectores, como se ve perfectamente en el siguiente gráfico, que refleja la evolución mensual de las exportaciones en los diferentes sectores.

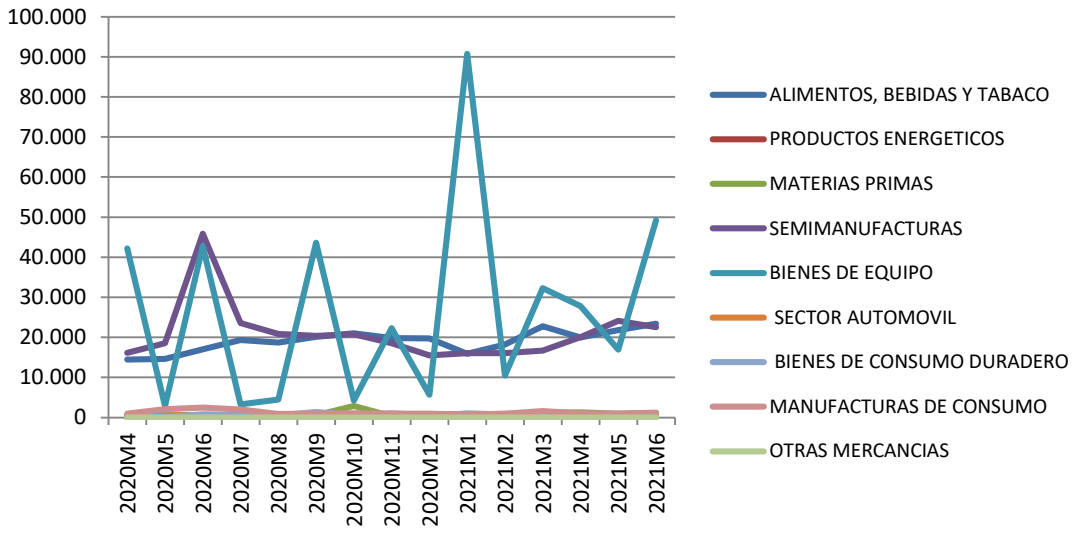

Evolución mensual de las exportaciones de Salamanca - Fuente: DATACOMEX

Las importaciones, en el segundo trimestre, experimentan un ascenso interanual del 70,50%, descendiendo ligeramente (1,25%) comparada con el trimestre anterior. En concreto, en el segundo trimestre de 2021 se registraron unas importaciones por valor de 202,81 millones de euros frente a los 118,95 millones del mismo periodo de 2020.

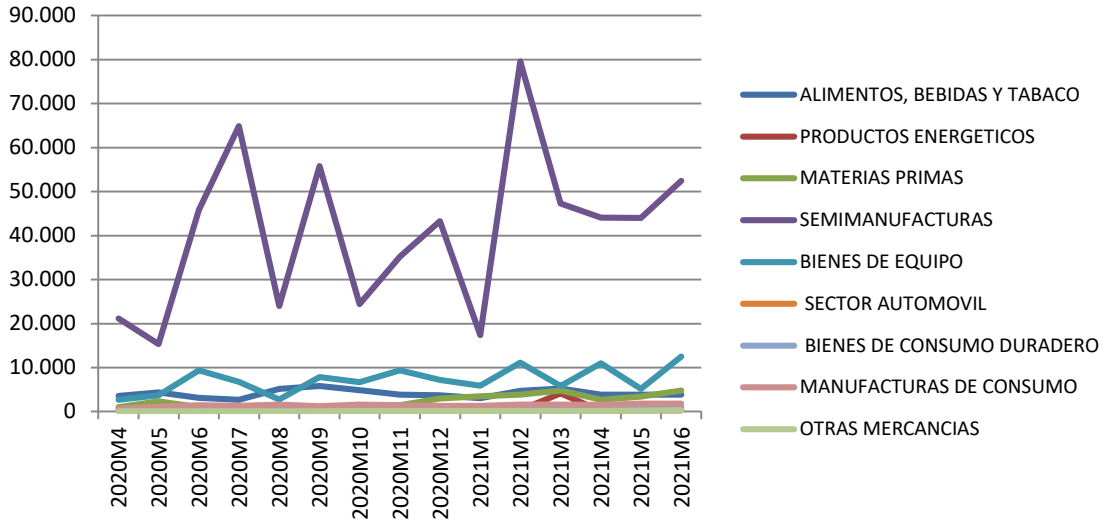

Evolución mensual de las importaciones por sectores de Salamanca - Fuente: DATACOMEX

Los sectores más importadores fueron las semimanufacturas que representan el 69,32% del total de las importaciones y que aumentan en tasa interanual un 70,76%, los bienes de equipo y los alimentos que suponen el 14,14% y el 5,69% y que suben en el primer caso un 82,16% y en el segundo un 4,37%.

VI.10 SECTOR FINANCIERO

Los depósitos en Salamanca son, en el primer trimestre de 2021, de 10.184 millones de euros lo que representa un ascenso del 0,32% respecto del trimestre anterior y una subida del 6,83% interanual. Menos de una novena parte del ahorro privado está en los depósitos a plazo y con una clara tendencia a la baja (-22,17% interanual).

El crédito desciende respecto al trimestre anterior un 0,35%, subiendo casi de forma parecida (0,86%) en tasa interanual al alcanzar la cifra de 5.567 millones de euros. En el caso de las Administraciones Públicas, el comportamiento es diferente con una bajada en tasa interanual del 23,81% y del 3,74% respecto al trimestre anterior, si bien su volumen es pequeño, 66 millones de euros.

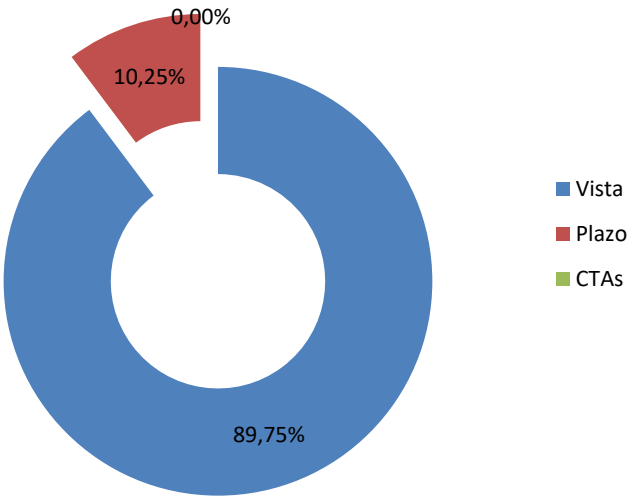

Distribución de los depósitos de otros sectores residentes en Salamanca 1er trimestre de 2021- Fuente: Banco de España

En cuanto a las hipotecas constituidas en el mes de junio en Salamanca, aumentan un 200% en las correspondientes a fincas rústicas y de forma más moderada en el conjunto del trimestre (63,64%), siendo su número moderado, 15 y 36 en el total del trimestre. Por el contrario, el comportamiento de las fincas urbanas es diferente con un número de 239 en junio y 799 en el total del segundo trimestre, con una subida del 18,32% en junio y del 27,64% en el conjunto del trimestre. Las hipotecas de viviendas alcanzan la cifra de 180 (146 en abril y 189 en mayo), un 13,21% más que en junio de 2020 y un 17,58% más en el conjunto del segundo trimestre comparada con el mismo periodo el año anterior.

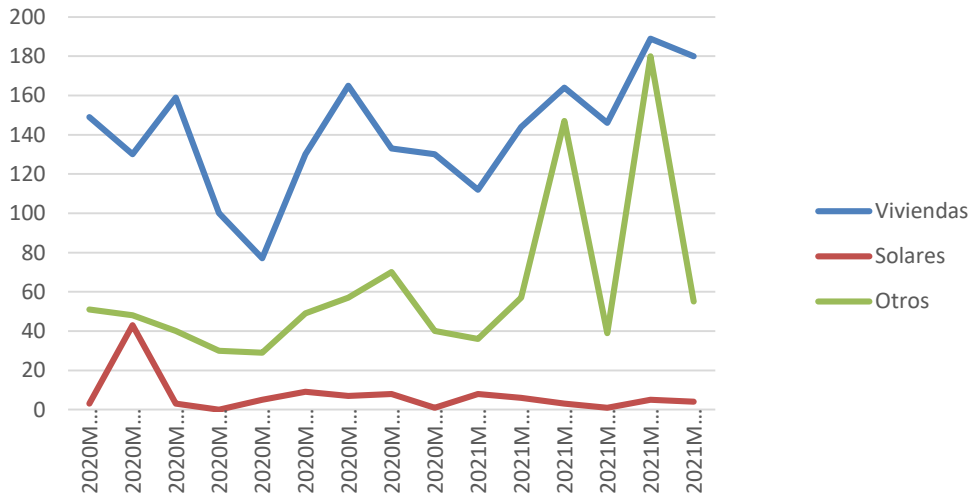

Evolución del número de hipotecas en fincas urbanas en Salamanca – Fuente: INE

El importe medio correspondiente a las hipotecas sobre viviendas es de 104.740 euros por vivienda, lo que supone un fuerte descenso del 18,63% respecto a junio de 2020, si bien hay que indicar que en el mes de mayo este precio es sensiblemente más pequeño.

VII. PROVINCIA DE SEGOVIA

VII.1 INFLACIÓN

La variación de la inflación en Segovia es similar a la reflejada por el conjunto de Castilla y León, pero con los ascensos ligeramente más acentuados, con un diferencial de hasta tres décimas más alta, con un ascenso del 2,8% en abril, del 3,3% en mayo y del 3,4% en junio, todos medidos en variación anual, quedándose el Índice general en 108,17 (base 100 en 2016), frente a los 105,36 a finales del trimestre anterior o los 104,92 de junio de 2020.

Durante los tres últimos meses, han subido los precios respecto al año anterior especialmente en vivienda, agua, gas y electricidad en más de catorce puntos y de cerca de nueve en transporte. Los descensos más importantes se dan en comunicaciones en más de cuatro puntos y medio.

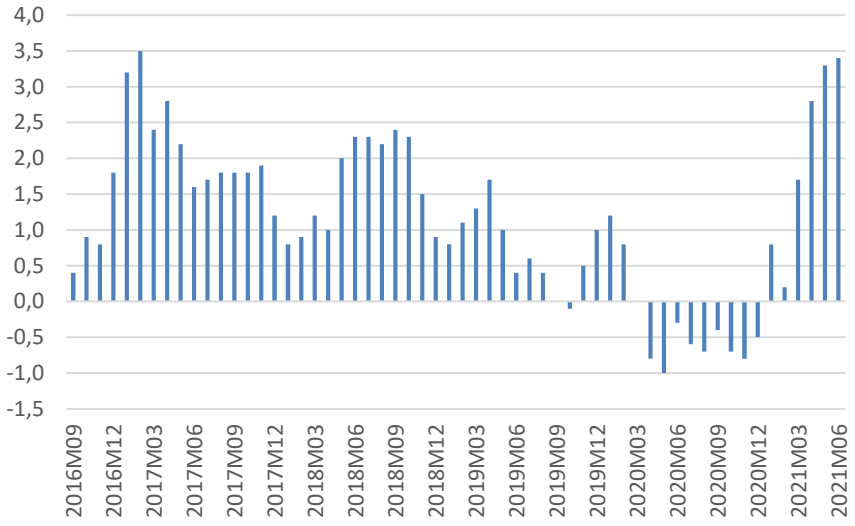

Evolución mensual del IPC General en variación interanual en Segovia - Fuente: INE

En el gráfico puede apreciarse como la inflación ya no solo no continua en valores negativos, sino que crece con fuerza.

VII.2 POBLACIÓN

Con datos referidos a 1 de enero de 2021, Segovia descendió en un 0,02% su población, hasta situarse en los 154.173 habitantes. Del total de la población, el 22,44% tiene más de 65 años lo que supone un alto nivel de envejecimiento, aunque más de tres puntos por debajo del porcentaje registrado en Castilla y León.

Otra peculiaridad de Segovia, comparada con el conjunto de Castilla y León es el alto número de extranjeros que representan el 12,67% de la población, más de seis puntos por encima del correspondiente a la Comunidad y siendo la provincia con mayor porcentaje.

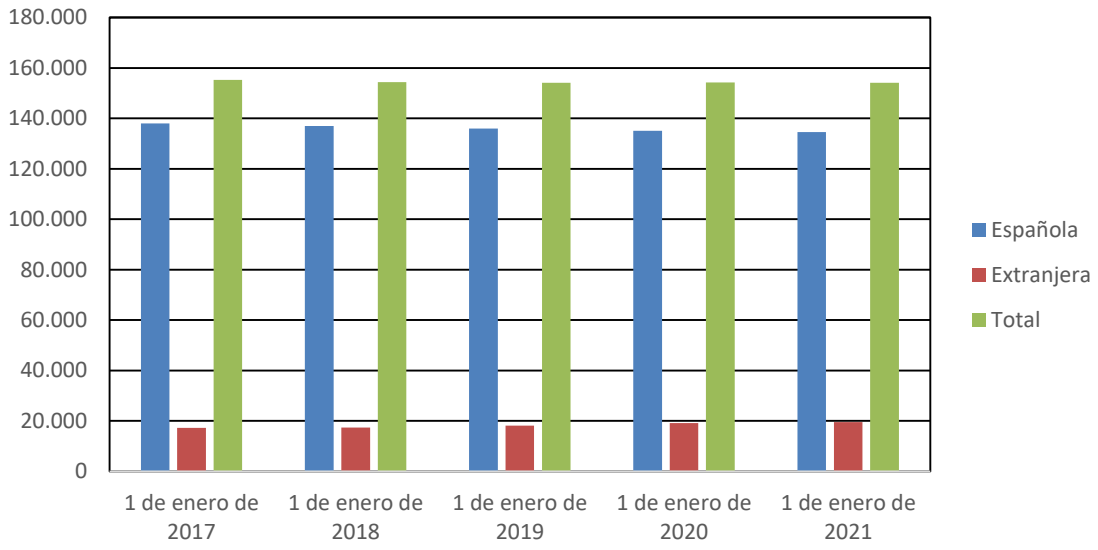

Evolución anual de la población. Españoles - Extranjeros - Fuente: Cifras de Población INE

No obstante, el número de extranjeros sólo ha aumentado a lo largo del último año, un 2,26%, porcentaje inferior en más de un punto al registrado en el caso de Castilla y León.

VII.3 MERCADO LABORAL

La tasa de actividad de la población en Segovia se situó en el 60,06% en el segundo trimestre de 2021, aumentando respecto al trimestre anterior un 4,27%, y un 7,27% a nivel interanual. Destacar que es la tasa de actividad más alta de todas las provincias de Castilla y León. Además, se constata que el número de personas activas se comporta de forma muy similar con un ascenso del 7,71% interanual. Esta caída se traslada de forma diferente según las franjas de

edad, bajando significativamente entre los jóvenes entre 20 y 24 años (14,58%) y aumentando en los demás, entre los menores de 20 años un 300,0% y de forma más moderada en las personas entre 25 a 55 años (6,27%) y aumentando un 16,0% entre los mayores de 55 años.

Por sectores, la población activa sube en los servicios (11,75%), manteniéndose en la construcción y bajando en los demás, un 9,70% en la industria y un 18,42% en la agricultura. También destacamos el fuerte ascenso en los demandantes de primer empleo (176,47%), en el segundo trimestre de 2021, el número de personas que buscaban su segundo empleo o que llevaban más de un año sin empleo ascendió a 4.700, el 6,01% de la población activa, porcentaje medio punto más pequeño que el de la Comunidad.

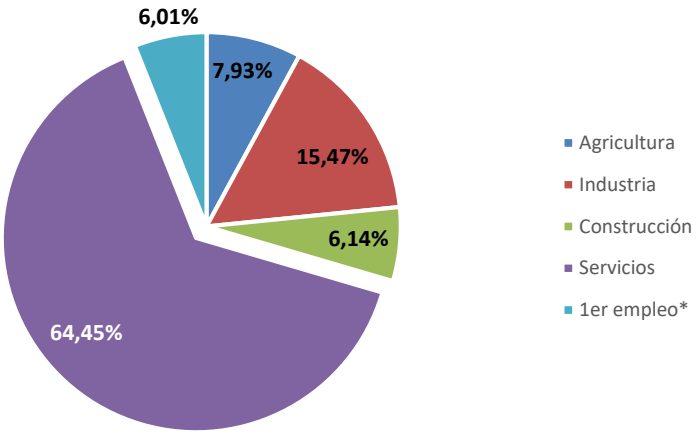

Porcentaje de activos por sector. 2ºr trimestre de 2021 - Fuente: EPA – INE

El número de inactivos disminuye en tasa interanual, un 8,92%. Los colectivos de jubilados y de labores del hogar, que son los colectivos más numerosos y representan, en el segundo trimestre, el 54,51% y el 20,35% del total de inactivos, presentan variaciones interanuales diferentes, un descenso del 37,65% en el segundo caso y un leve ascenso del 0,35% en el primero. Es destacable el hecho de que en tasa interanual se haya producido un aumento del 24,69% del número de estudiantes, que alcanza las 10.100 personas y del grupo de incapacitados permanentes con un ascenso del 3,57%. Por último, conviene señalar la fuerte caída (90%) de la situación de Otras, que ha disminuido en un año de las 1.000 a las 100 personas.

La tasa de empleo en Segovia en el segundo trimestre de 2021 era del 53,51%, más de seis puntos por encima del porcentaje registrado por nuestra Comunidad. En los últimos 12 meses, la tasa de empleo asciende un 6,21%, subiendo un 2,79% respecto al primer trimestre de 2021.

La mayor parte de las personas ocupadas en Segovia en el segundo trimestre lo hacen en el sector servicios, 68,44%, porcentaje cerca de punto y medio inferior al de la Comunidad, mientras el 16,93% lo hacen en la industria, el 8,18% lo hacen en la agricultura, cerca de punto y medio más que en la Comunidad y el 6,46% en la construcción.

El número de ocupados sube el 6,74% respecto a los valores de hace un año, aumentando en los servicios (13,30%) y la construcción (2,27%) y disminuyendo en la agricultura (16,18%) y la industria (1,67%).

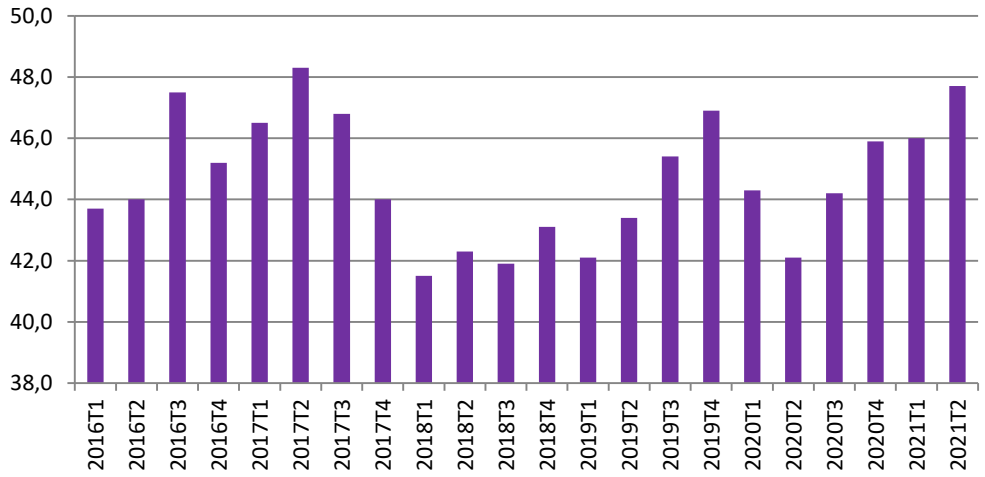

Evolución del número de ocupados en el sector servicios en Segovia - Fuente: EPA – INE

La tasa de desempleo, medida a través de la EPA queda fijada, en el 10,91%, cerca de dos puntos y medio menos que la de Castilla y León. También se puede resaltar el hecho de que aumenta en los últimos 12 meses, un 8,77% y un 13,41% respecto del trimestre anterior.

El desempleo registrado ha disminuido entre junio del 2020 y junio del 2021 un 11,21%, bajada mayor en cerca de dos puntos y medio a la que se observa en la Comunidad. Con esto, todavía hay 7.339 parados registrados (8.500 según la EPA a finales del segundo trimestre) con 2.999 hombres y 4.340 mujeres. El paro ha bajado respecto al pasado año en hombres y mujeres en todas las franjas de edad salvo entre las mujeres mayores de 45 años (+1,23%), especialmente en la de menores de 25 años, 22,62% en hombres y del 16,90% en mujeres y en la franja de edad de 25 a 44 años con descensos del 22,09% y 13,93% respectivamente.

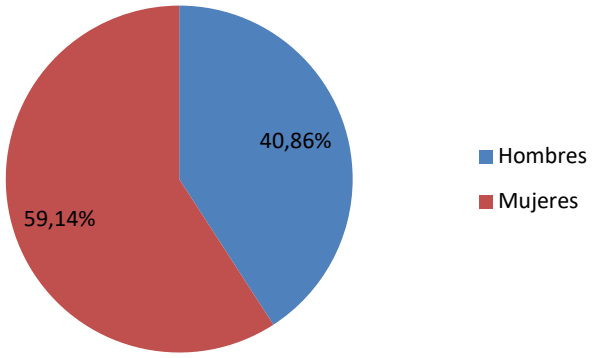

Porcentaje de parados registrados según sexo. Junio de 2021 - Fuente: SEPE - Mº Trabajo y Economía Social

En todos los sectores ha disminuido el desempleo comparado con el pasado año de forma significativa, salvo en agricultura (+1,70%), especialmente en la industria (21,24%) y construcción (17,04%), mientras que en los servicios baja un 13,91%. Los que carecían de empleo anterior o llevan más de un año sin empleo aumentan en tasa interanual un 19,28% alcanzando la cifra de 724.

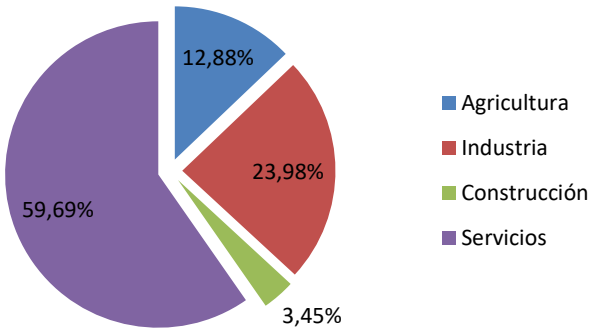

Porcentaje de contratos registrados por sector. Junio de 2021 - Fuente: SEPE - Mº Trabajo y Economía Social

El número de contratos que se ha realizado en junio de 2021 ascendió a 7.537, un 5,49% más que en el año anterior y un 48,02% que en el mes de mayo reflejando la vuelta a la actividad económica y mayoritariamente han sido temporales (92,79%) y en el sector de los servicios (59,69%) y la industria (23,98%). Conviene destacar que, en los grupos numéricamente más importantes, los contratos temporales, las variaciones anuales del número de contratos han sido del +7,90% para los hombres y del +15,61% para las mujeres, mientras que los contratos

indefinidos y convertidos a indefinidos bajan fuertemente tanto para hombres como para mujeres, aunque su valor absoluto es muy pequeño.

Respecto al sector, suben fuertemente el número de contratos en los sectores de la agricultura (180,64%) y la industria (80,70%), descendiendo en los servicios un 13,33% y la construcción un 57,24%.

La afiliación a la Seguridad Social en Segovia en junio de 2021 ha alcanzado la cifra de 62.680 afiliados lo que supone un ascenso interanual del 4,44%. De forma más moderada sube el número de trabajadores autónomos (0,84%) que incluso sube respecto al mes anterior un 0,43%. En estos momentos representan el 22,94% de los afiliados a la Seguridad Social en Segovia superior en más de dos puntos al porcentaje arrojado por la Comunidad.

VII.4 EMPRESAS

Entre 2016 y 2020 el saldo de empresas en Segovia ha crecido en 19. Como puede verse en el siguiente gráfico se producen sucesivamente vaivenes en el número total de empresas, produciéndose este último año una subida en términos absolutos de 7 empresas, lo que representa un 0,06% respecto del año anterior, quedando fijado su número en 10.825. En Segovia (como en toda Castilla y León) hay un fuerte predominio de la microempresa, dado que el 92,27% tienen menos de 5 trabajadores y el 96,02% menos de 10.

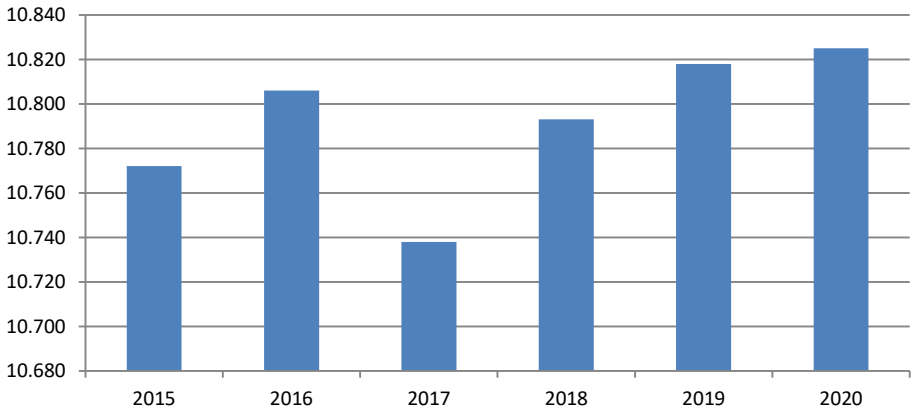

Evolución anual del número de empresas de asalariados hasta 1 de enero de 2020 - Fuente: DIRCE – INE

La forma jurídica, claramente mayoritaria es la de las personas físicas (62,17%) seguida por las sociedades de responsabilidad limitada con el 25,97% del total

En el mes de junio no se ha creado ninguna Sociedad Anónima y 14 Sociedades Limitadas, lo que supone un 75,0% más, respecto a las empresas creadas en junio de 2020, con un capital desembolsado de 1,07 millones de euros en el total del trimestre. Además, señalamos en el conjunto del trimestre se han creado 55 empresas, 11 menos que en el trimestre anterior. Además, en junio se han disuelto 6 sociedades mercantiles (18 en el total del trimestre), frente a las dos en junio de 2020 o las 28 del primer trimestre de 2021.

VII.5 MATRICULACIONES

En Segovia, las matriculaciones de vehículos de turismo e industriales alcanzaron los 797 vehículos en junio de 2021, lo que ha supuesto una subida del 222,67% respecto a los números del año anterior y con un comportamiento diferente en la matriculación de turismos, que suponen un 21,08% del total, que sólo suben un 3,07%.

Estos buenos datos del trimestre se producen debido al reinicio de la actividad económica, como se aprecia en el siguiente gráfico, si bien podemos ver un comportamiento muy diferente en el caso de los turismos.

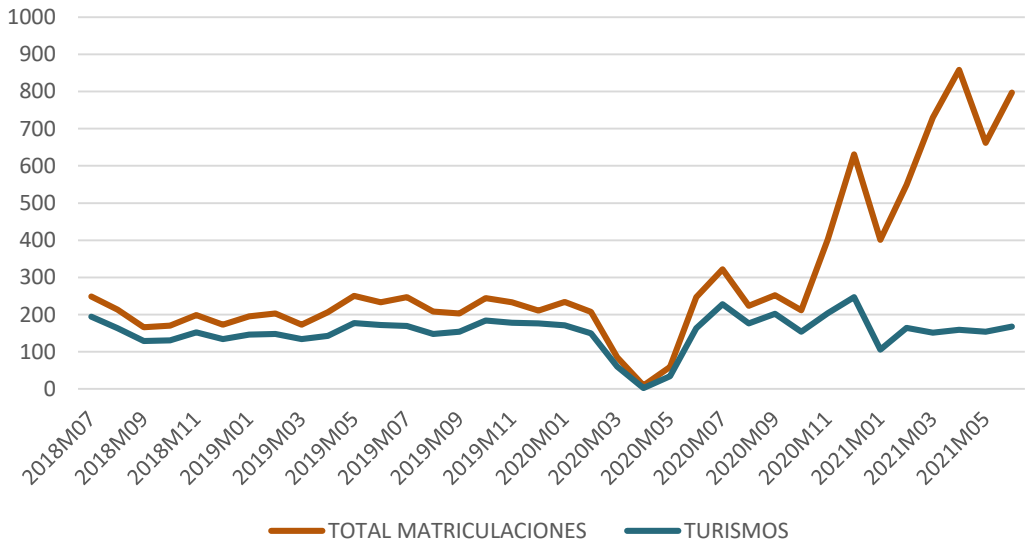

Evolución mensual del número de vehículos matriculados en Segovia - Fuente: DGT. Mª del Interior

Indicar en primer lugar que el elevado crecimiento en el conjunto de este trimestre, 635,56% se debe básicamente no solamente a comparar con el periodo de inicio de la crisis sanitaria, sino al enorme aumento del número de motocicletas que pasan de 42 en segundo trimestre de 2020 a 1.411 en 2021 y en menor medida al de ciclomotores (de 1 a 238). Así, el número total de matriculaciones del trimestre es de 2.317, mientras que en el caso de turismos es de 481 con un aumento interanual del 141,71%. En el resto de vehículos destacan los ascensos en las matriculaciones de furgonetas y camiones ligeros del 128,57% y 337,50%.

VII.6 CONSTRUCCIÓN

Durante 2020 la licitación oficial en Segovia experimenta una fuerte bajada al registrarse 28,2 millones de euros, cifra que supone un descenso del 31,05% respecto a la licitación registrada en el año 2019.

En cuanto a su origen destaca el enorme descenso de la administración central (80,41%) que pasa de 14,8 a 2,9 millones de euros. La administración regional con 14,0 millones, representa el 49,65% del total y cae un 16,67%, mientras que la administración local aumenta un 21,51% con 11,3 millones de euros. Respecto de su destino es mayoritaria la obra civil con 19,4 millones (68,79% del total), que baja un 11,01%, mientras que la edificación desciende un 53,93% hasta los 8,8 millones de euros.

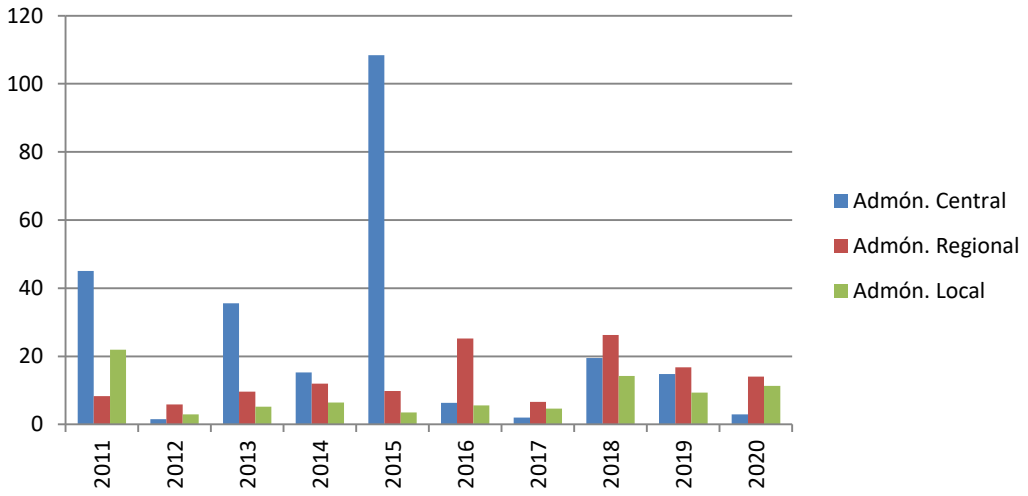

Evolución de la licitación oficial en Segovia en función del origen - Fuente: Cámara de Contratistas de Castilla y León

Respecto al conjunto de la región, Segovia ocupa la novena posición en valores absolutos en cuanto a volumen total de licitación.

En el anterior gráfico podemos apreciar la evolución de la licitación oficial en Segovia con una tendencia decreciente en los últimos años y la relativa importancia del parón en 2020 debido a la crisis sanitaria.

En cuanto al año 2021 tenemos datos correspondientes al periodo enero-junio. La licitación fue de 45,6 millones de euros, un 280,0% mayor que en el mismo periodo de 2020, destacando los 25,4 millones de la administración central, con una variación anual del +3075,0%, mientras que la regional asciende (16,7%) hasta los 9,1 millones de euros y la local también sube (226,5%) alcanzando los 11,1 millones. El destino fue mayoritariamente obra civil, con 28,6 millones, el 62,7% del total.

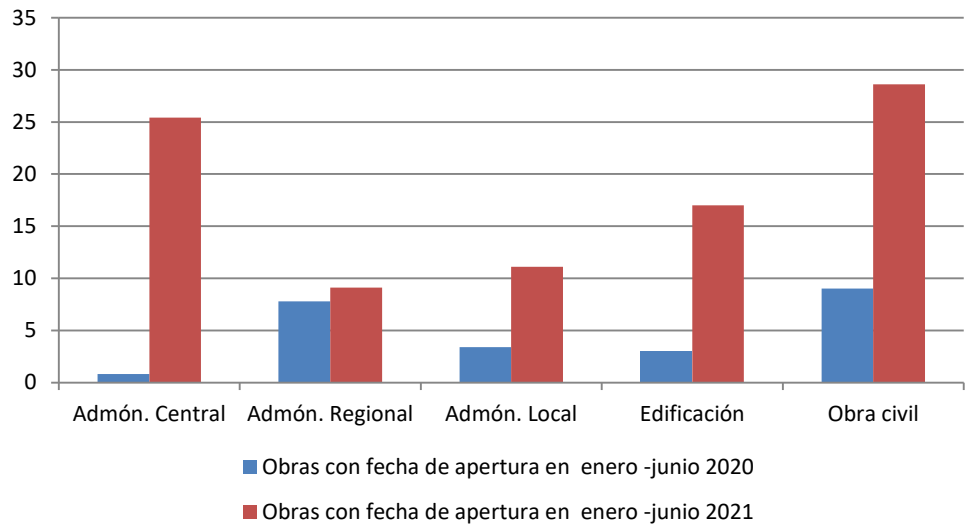

Comparación de la licitación oficial en Segovia en función del origen y destino - Fuente: Cámara de Contratistas de Castilla y León

Presentamos también los datos del último censo de vivienda de 2011, que nos indica que en Segovia el 12,9% de las viviendas están en alquiler y el 78,6% en propiedad, si bien el 27,1% de las viviendas están todavía con pagos pendientes de hipoteca.

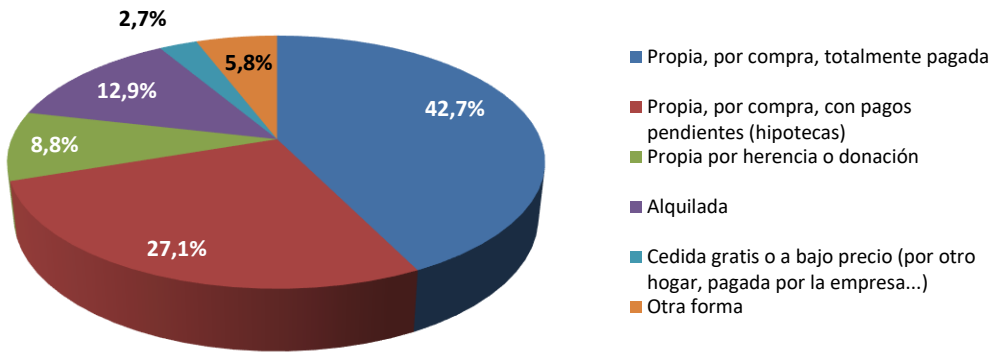

Porcentaje de viviendas principales según régimen de tenencia en Segovia. Censo 2011 - Fuente: INE

Según los datos del antiguo Ministerio de Fomento (Transportes, Movilidad y Agenda Urbana) sobre el parque de viviendas se estima que, en 2020, el número de viviendas en Segovia era de 128.130, el 7,30% del total de la comunidad, con un crecimiento del 0,19% sobre el año anterior, el mismo que el de Castilla y León, de las que el 51,55% tenía el carácter de vivienda principal frente al 60,01% del conjunto de la comunidad.

VII.7 TURISMO

El número de establecimientos hoteleros abiertos, en junio de 2021, asciende un 17,05% respecto del mes anterior, quedando situado en 103. Del mismo modo, el número de plazas de alojamiento que se sitúa en 5.321 sube el 26,87% respecto de mayo, aumentando, de forma más acentuada, el número de personal contratado donde el ascenso respecto del mes anterior es del 54,86%, quedando fijado su número en 446 empleados.

Hay que indicar que las comparaciones respecto del mes anterior no son las más interesantes en turismo, pero no podemos ofrecer las variaciones interanuales por no tener datos de junio de 2020 por culpa de la crisis sanitaria.

En el mes de junio, el número de viajeros sube un 64,83% y el de pernoctaciones de forma parecida asciende un 61,20% con respecto al mes anterior, alcanzándose los 24.330 viajeros y las 46.706 pernoctaciones. Este comportamiento al alza es similar para los viajeros residentes españoles y para los extranjeros. En el conjunto del segundo trimestre el número de viajeros es de 44.627, 40.639 españoles y 3.988 residentes en el extranjero y el de pernoctaciones 89.763.

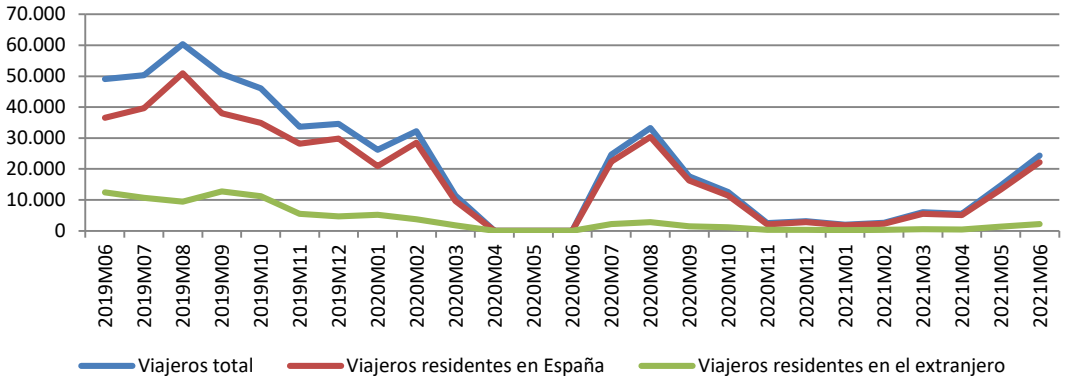

Evolución mensual del número de viajeros en Segovia. De marzo a mayo 2020 sin datos.
Fuente: Encuesta de ocupación en alojamientos turísticos. INE

La duración de la estancia media en el mes de junio disminuye respecto de mayo un 2,04%, quedando en 1,92 días y siendo en los otros meses del trimestre de 2,54 días en abril y 1,96 en mayo.

En términos interanuales los niveles de ocupación de las plazas ofertadas en el mes de junio aumentan significativamente respecto del mes anterior tanto si medimos el grado de ocupación por plazas, con un ascenso del 30,89%, como si la medida es por habitaciones (+16,40%), mientras que, si hablamos de fines de semana se produce una subida del 26,11%, quedando fijado en este caso el grado de ocupación en el 41,73% de las plazas.

Por lo que respecta a los alojamientos de turismo rural, el número de establecimientos abiertos, en junio de 2021, sube significativamente respecto a junio del año pasado (73,68%), quedando situado en 396. Del mismo modo, el número de plazas de alojamiento se sitúa en 3.730 subiendo el 98,72%, mientras que el número de personal contratado también aumenta un 29,27%, quedando fijado su número en 499 empleados.

El número de viajeros aumenta un 415,64% y el de pernoctaciones se comporta de forma similar (407,86%) en junio con respecto al mismo periodo del año anterior, alcanzándose los 6.724 viajeros y las 12.270 pernoctaciones. Este comportamiento es similar para los viajeros residentes en España y en el extranjero, si bien en este último caso su número es muy pequeño.

Si consideramos el conjunto del trimestre, el número de viajeros se eleva a 11.414 y el de pernoctaciones a 20.102, no pudiendo comparar con el año anterior por la falta de datos en 2020.

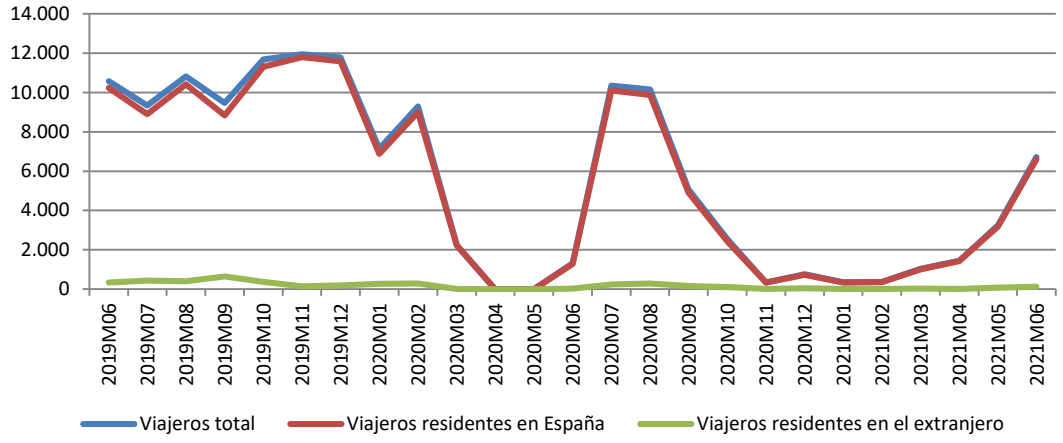

Evolución mensual del número de viajeros en Segovia. Abril y mayo de 2020 sin datos.
Fuente: Encuesta de ocupación en alojamientos turísticos. INE

La duración de la estancia media en el mes de junio, disminuye un 1,62% respecto al pasado año, quedando en 1,82 días y siendo en los otros dos meses de 1,71 días en abril y 1,65 en mayo.

En términos interanuales los niveles de ocupación de las plazas ofertadas en el mes de junio, suben significativamente, tanto si medimos el grado de ocupación por plazas, con un ascenso del 155,01% como si lo medimos por habitaciones con el 119,39%, mientras que, si hablamos de fines de semana se produce una subida del 107,40%, quedando fijado en este caso el grado de ocupación en el 26,92% de las plazas.

VII.8 COMERCIO EXTERIOR

Las exportaciones segovianas alcanzaron en el segundo trimestre de 2021 los 152,69 millones de euros, que representan un ascenso interanual del 16,19% y del 47,51% respecto al trimestre anterior. Los principales sectores exportadores son los alimentos, que representan el 45,43% del total de las exportaciones, que ha tenido un aumento interanual del 2,80%, las semimanufacturas, con el 37,29% del total, que suben el 34,84% y a mucha distancia los bienes de equipo y las manufacturas de consumo, que representan el 5,30% y el 9,52% del valor de las

exportaciones totales y que presentan una bajada en tasa interanual del 31,80% en el primer caso y un fuerte ascenso del 156,37% en el segundo.

En el siguiente gráfico vemos con detalle la evolución de las exportaciones en los diferentes sectores para los diferentes meses del año.

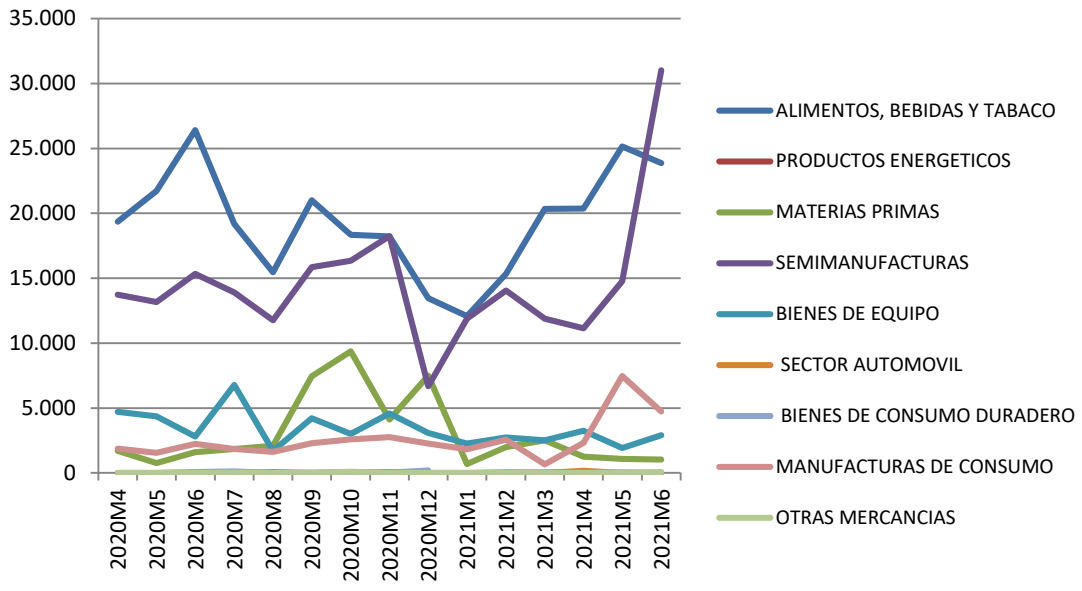

Evolución mensual de las exportaciones por sectores de Segovia - Fuente: DATACOMEX

Las importaciones en el segundo trimestre de 2021 registran un valor total de 53,75 millones de euros, con una bajada del 10,07% respecto a 2020. Los sectores más importadores son las semimanufacturas, que suponen el 40,73% del total y que disminuyen el 16,62% respecto del año anterior, los bienes de equipo que representan el 23,85% del total de las importaciones y que bajan un 7,73%, los alimentos y bebidas (13,08%) que suben el 35,37% y las manufacturas de consumo el 13,54%, que también disminuyen un 18,33%.

VII.9 SECTOR FINANCIERO

Los depósitos totales de Segovia en el sistema financiero han aumentado un 6,51% interanual, descendiendo un 4,92% respecto al trimestre anterior para alcanzar la cifra de 4.573 millones de euros en el primer trimestre de 2021. El 16,28% del ahorro privado está en depósitos a plazo, con una clara tendencia a la baja, 27,25% interanual.

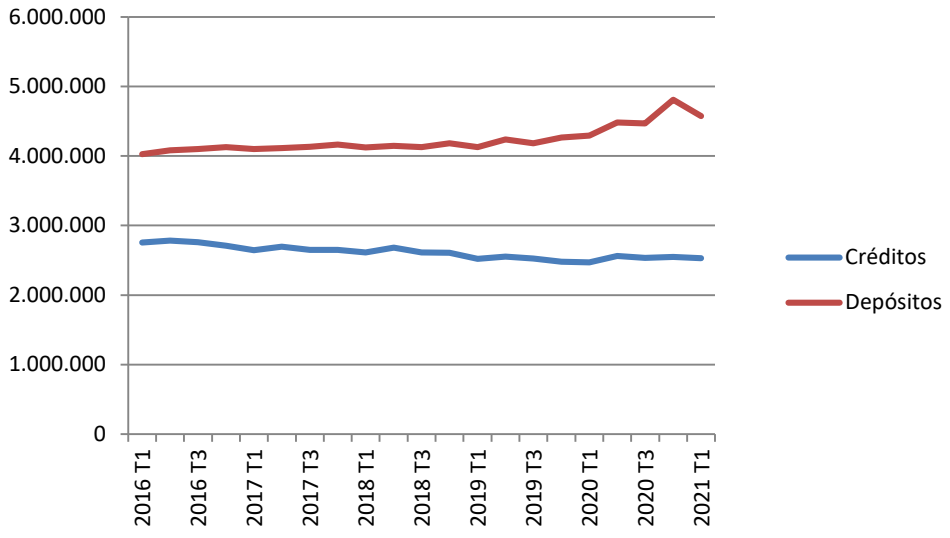

Evolución trimestral de los créditos y depósitos en Segovia. Miles de euros - Fuente: Boletín Estadístico del Banco de España

En cuanto al crédito, vuelve el descenso de anteriores trimestres con una ligera bajada del 0,81% respecto al trimestre anterior si bien aumenta un 2,40% interanual, situándose en 2.528 millones de euros. Los créditos a las Administraciones Públicas se comportan de forma similar pero más acentuada, con una ligera bajada (0,96%) respecto del trimestre anterior y un descenso del 7,92%, respecto al primer trimestre de 2020, si bien su volumen es muy moderado, 86 millones de euros.

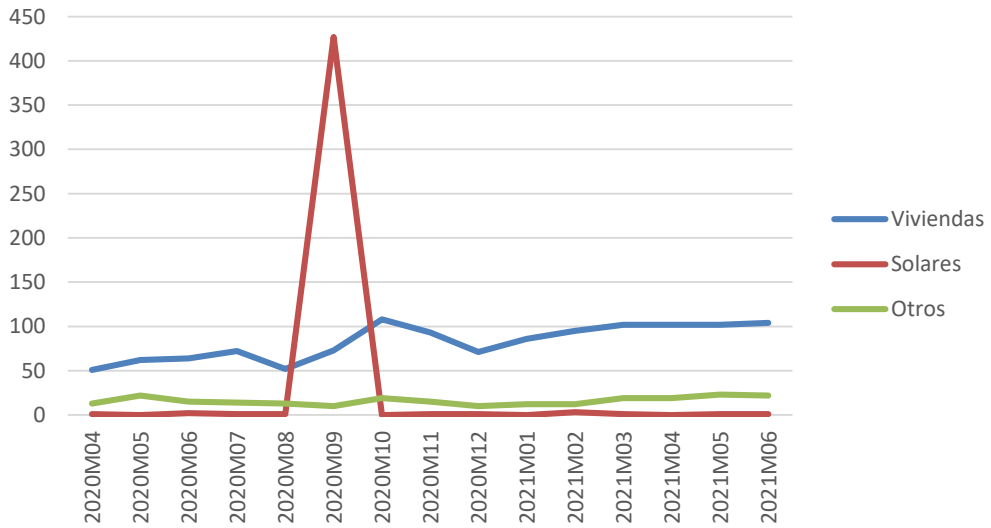

Evolución mensual del número de las hipotecas constituidas sobre fincas urbanas: viviendas, solares y otros en Segovia - Fuente: INE

En cuanto a las hipotecas constituidas en junio en la provincia de Segovia, las correspondientes a fincas rústicas suben de 1 en 2020 a 5, siendo su número en el total del trimestre de 11.

Respecto a las de fincas urbanas, el número de hipotecas sube, en el conjunto del trimestre, un 62,61% interanual, aumentando el 56,79% si sólo consideramos el mes de junio donde hubo 127 hipotecas. Las viviendas alcanzan la cifra de 104 (102 en abril y 102 en mayo), un 62,50% más que en el mismo mes del año anterior, pero aumentando un 74,01% considerando todo el trimestre. El importe correspondiente a estas hipotecas en junio es de 10,78 millones de euros lo que supone una media de 103.690 euros por vivienda, un 14,44% mayor que en el mismo mes de 2020.

VIII. PROVINCIA DE SORIA

VIII.1 INFLACIÓN

Soria también refleja la misma tónica de la inflación de los últimos meses en el conjunto de la Comunidad Autónoma, con un comportamiento ligeramente más acentuado, situándose el índice general en junio en 108,22, frente al 104,59 de hace un año, con un ascenso interanual el 2,8% en abril, del 3,5% en mayo y del 3,5% en junio. En el segundo trimestre de 2021, en la mayoría de sectores la variación interanual positiva o negativa es inferior a los dos puntos, salvo los ascensos en vivienda, gas y luz que sube más de dieciséis puntos, transporte ocho y alimentos cerca de dos. Por el contrario, las comunicaciones descienden cerca de cinco puntos.

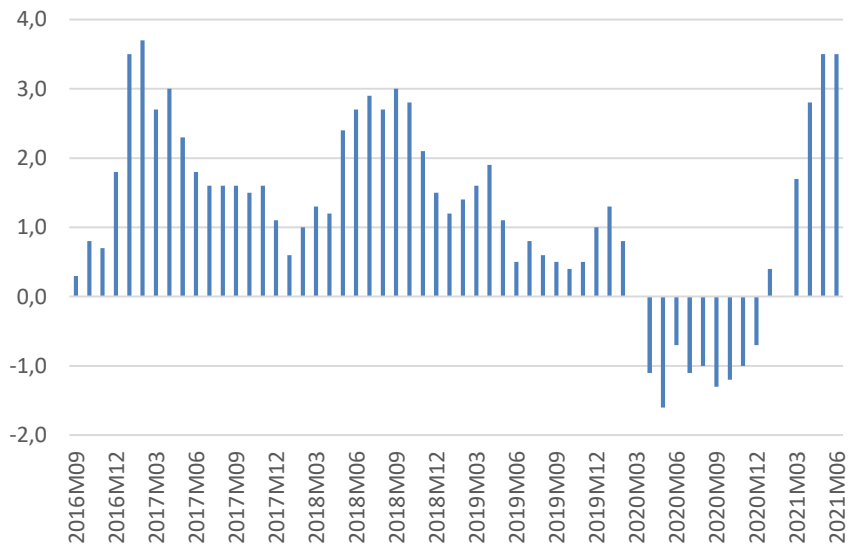

Evolución mensual del IPC General en variación interanual en Soria - Fuente: INE

En el gráfico se aprecia perfectamente el comportamiento en el tiempo de la inflación y como sale claramente de los valores negativos del año anterior.

VIII.2 POBLACIÓN

Con datos referidos a 1 de enero de 2021, Soria disminuyó su población un 0,49%, hasta situarse en los 89.455 habitantes. Del total de la población, el 25,18% tenía más de 65 años lo que supone un alto nivel de envejecimiento, pero ligeramente inferior al del conjunto de la Comunidad.

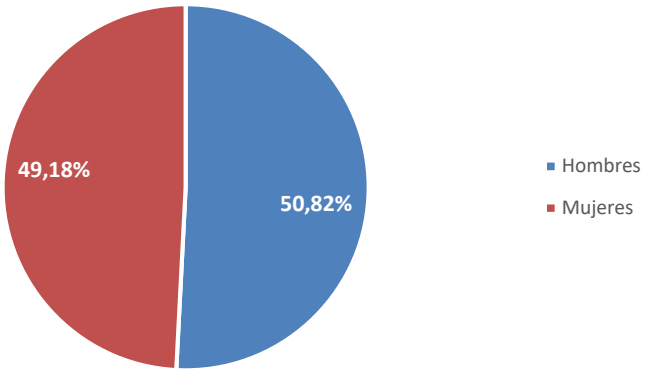

Porcentaje de Mujeres-Hombres. Enero 2021 - Fuente: Cifras de Población INE

El número de extranjeros es de 9.976 que representan el 11,15% de la población, más de cuatro puntos y medio por encima del porcentaje de extranjeros de Castilla y León.

Al igual que en la mayoría del resto de provincias, el número de extranjeros ha aumentado a lo largo del último año, en el caso de Soria un 4,82%, porcentaje superior en cerca de punto y medio al experimentado en el conjunto de la Comunidad.

VIII.3 MERCADO LABORAL

La tasa de actividad de la población en Soria se situó en el 59,94% en el segundo trimestre de 2021, con un fuerte ascenso respecto al trimestre anterior del 7,50% y del 6,71% respecto del segundo trimestre de 2020 y siendo cinco puntos y medio más alta que la tasa de la Comunidad. Además, en la misma línea, se constata la subida anual de la población activa en un 5,87%, hasta las 45.100 personas, debido a los ascensos en todas las franjas de edad, destacando la de menores de 20 años que sube un 16,67%, si bien su número es pequeño y la de mayores de 55 años (18,10%), en la más numerosa, entre los 25 y 55 años el aumento es del 0,68% y en las edades entre 20 y 25 años en un 14,29%.

En el segundo trimestre de 2021, el número de personas que buscaba su primero empleo o que llevaba un año sin empleo alcanzaban las 2.300 personas, el 5,10% de la población activa de Soria, porcentaje inferior en cerca de punto y medio al de Castilla y León, habiendo aumentado esta cifra de forma muy acentuada, tanto respecto del segundo trimestre de 2020, concretamente un 187,50% como respecto al trimestre anterior (130,0%). En los demás sectores

señalamos el ascenso en construcción en un 45,45% y en los servicios en un 1,52% y los descensos en industria un 3,23% y en agricultura (2,50%).

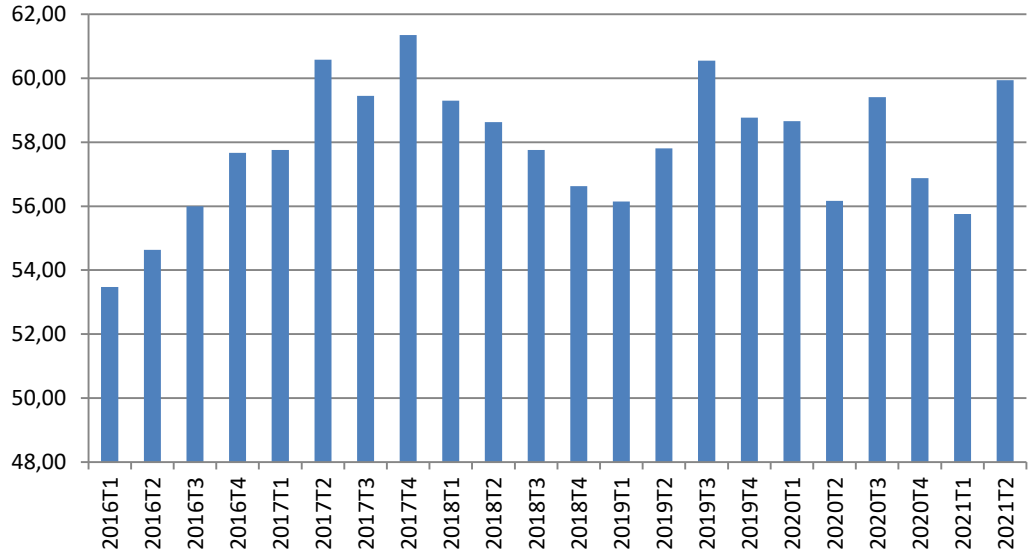

Evolución trimestral de la tasa de actividad en Soria - Fuente: EPA – INE

El número de inactivos, 30.200, desciende en el segundo trimestre de 2021 en tasa interanual un 9,04% y un 9,58% respecto al trimestre anterior. Por sectores, desciende su número, respecto al año pasado, entre los jubilados o pensionistas (5,88%), el grupo de labores del hogar (19,05%) y el de los estudiantes un 1,96% situándose en 5.000 y sólo aumenta en el grupo de incapacitación permanente un 5,0%.

La tasa de empleo en Soria en el segundo trimestre de 2021 era del 53,32%, cerca de seis puntos por encima del registrado por Castilla y León, experimentando en los últimos 12 meses un ascenso del 4,06%.

La mayor parte de las personas ocupadas en el segundo trimestre en Soria, lo hacen en el sector servicios, 62,84%, porcentaje más de siete puntos por debajo de la Comunidad, mientras el 21,70% lo hace en la industria, cerca de cinco puntos por encima, el 8,23% lo hace en la agricultura, un punto uy medio más que en Castilla y León y el 7,23% en la construcción.

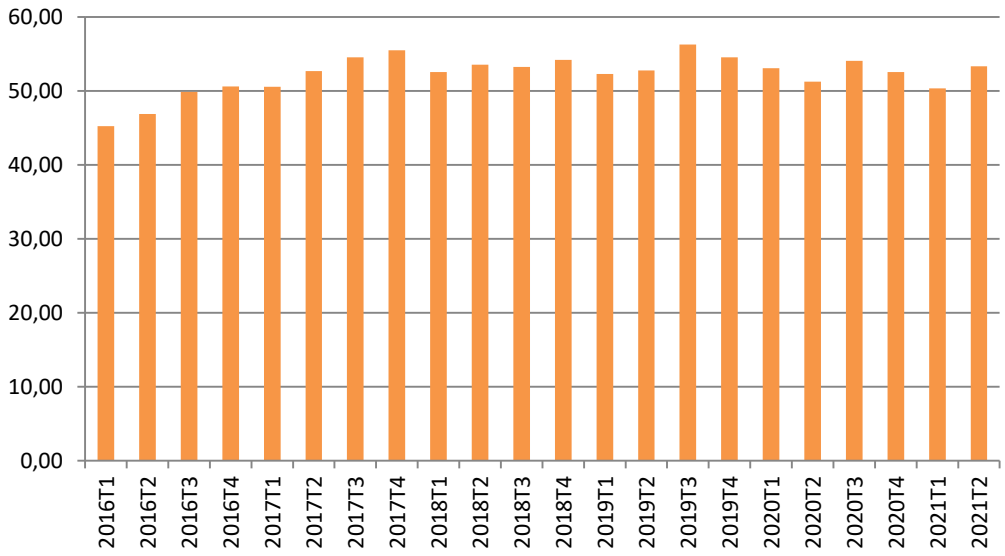

Evolución trimestral de la tasa de empleo en Soria - Fuente: EPA – INE

El número de ocupados sube el 3,35% respecto al año pasado, bajando en la agricultura (13,16%) y en la industria un 1,14% y subiendo en los servicios un 4,13% y especialmente en la construcción donde la subida es del 45,0%.

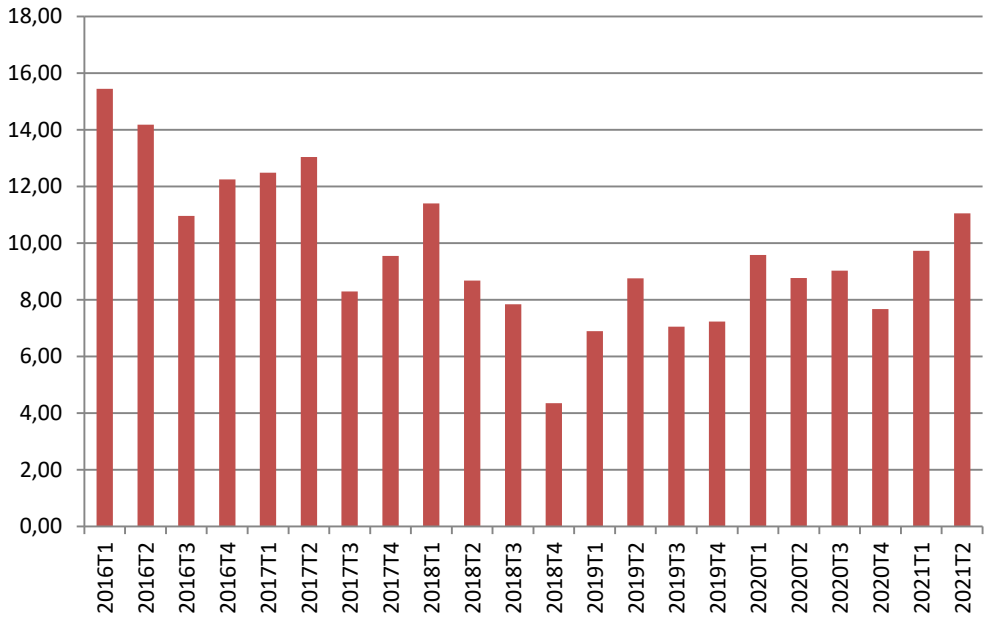

Evolución trimestral de la tasa de paro - Fuente: EPA – INE

La tasa de desempleo, medida a través de la EPA, se sitúa en el 11,05%, cerca de punto y medio más pequeña que la tasa marcada por la Comunidad, habiendo aumentado, comparando con el trimestre anterior un 13,57% y un 26,0% con el mismo trimestre del pasado año.

El desempleo registrado ha disminuido entre junio del 2020 y junio del 2021 un 10,21%, registrándose 3.991 parados (5.000 según la EPA a finales del segundo trimestre) y siendo la proporción del 42,09% hombres y 57,91% mujeres. Este descenso del desempleo, se da en todas las franjas de edad, especialmente en los más jóvenes, con una bajada del 15,81% entre los hombres y del 15,63% entre las mujeres y en la franja entre 25 y 44 años, con descensos del 23,61% y del 8,78% respectivamente.

El desempleo desciende en todos los sectores, salvo la agricultura (+19,64%), especialmente en la industria (22,67%) y los servicios (14,30%), mientras que en el colectivo de personas sin empleo anterior el desempleo sube un 23,23% quedando su número absoluto en 488 personas.

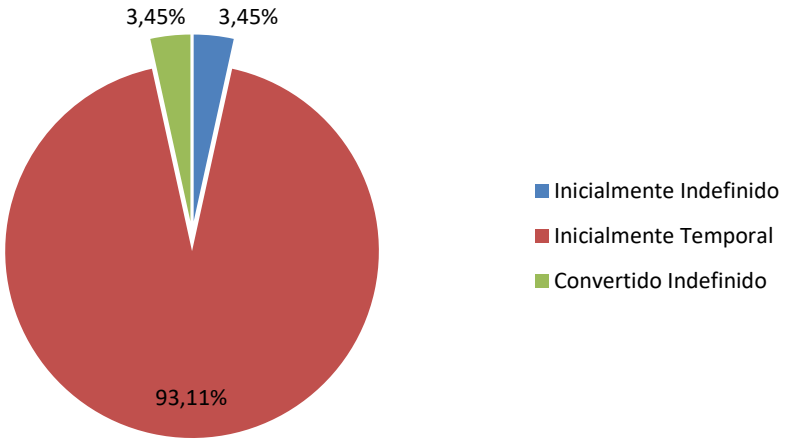

Porcentaje de contratos registrados según naturaleza. Junio de 2021 - Fuente: SEPE - Mº Trabajo, y Economía Social

Los contratos registrados en Soria en junio de 2021 ascendieron a 3.599, lo que supone un descenso del 25,59% interanual y mayoritariamente han sido temporales (93,11%) y en los sectores de los servicios (62,77%) y la industria (24,48%). Conviene destacar que el número de contratos baja para todos los tipos de contrato y sexo del contratado, salvo los convertidos a indefinidos para hombres que se mantienen.

En cuanto a los sectores, el número de contratos desciende moderadamente, respecto al pasado año, en el más importante desde el punto de vista numérico, los servicios (2,25%), fuertemente en la industria (58,81%), la construcción (28,91%) y aumenta en la agricultura un 75,57%.

La afiliación a la Seguridad Social aumenta fuertemente, respecto al pasado año, en Soria, un 4,66% en junio hasta alcanzar el número de 40.100 afiliados, subiendo moderadamente (1,68%) respecto de finales del mes anterior. En cuanto al número de trabajadores autónomos, sube

ligeramente respecto a mayo, un 0,32% y también en tasa interanual un 0,80%. En estos momentos, son el 19,56% de los afiliados a la Seguridad Social en Soria.

VIII.4 EMPRESAS

Entre 2016 y 2020 el saldo en el número de empresas en Soria ha disminuido en 102 empresas. En este último año se produce un leve repunte, aumentando el número de empresas en 57, un 1,01% respecto de 2019 quedando su número en 5.688. En Soria, existe un fuerte predominio de la microempresa, dado que el 91,49% tienen menos de 5 trabajadores y el 95,38% menos de 10. La forma jurídica predominante son las personas físicas (54,71%) y las sociedades de responsabilidad limitada (29,34%).

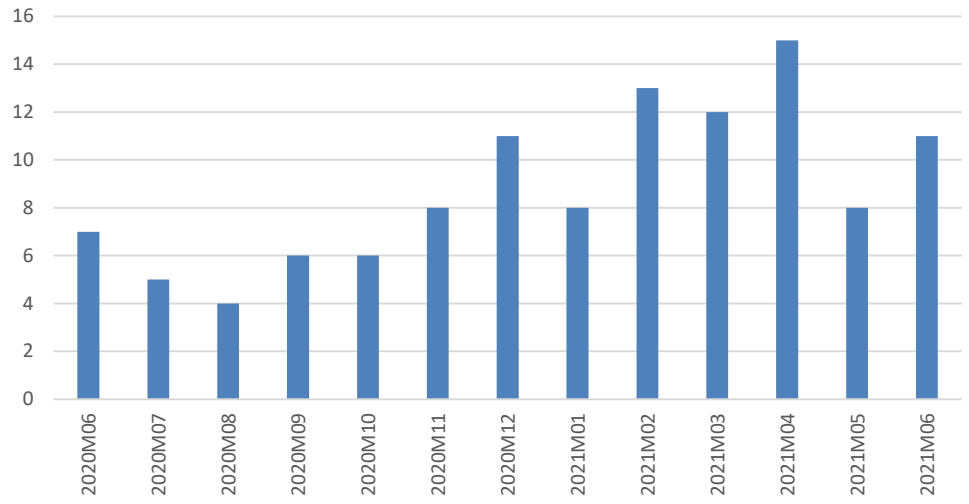

Evolución mensual del número de Sociedades mercantiles creadas en Soria - Fuente: DIRCE – INE

En el mes de junio no se ha creado ninguna Sociedad Anónima y 11 Sociedades Limitadas, lo que supone un 57,14% más respecto a las empresas creadas en junio de 2020, con un capital desembolsado de 606.000 euros en el total del trimestre. Además, señalamos en el conjunto del trimestre se han creado 34 empresas, una más que en el trimestre anterior.

Además, en junio se han disuelto 2 sociedades mercantiles (10 en el total del trimestre), frente también 2 empresas disueltas en junio de 2020 o las 14 del primer trimestre de 2021.

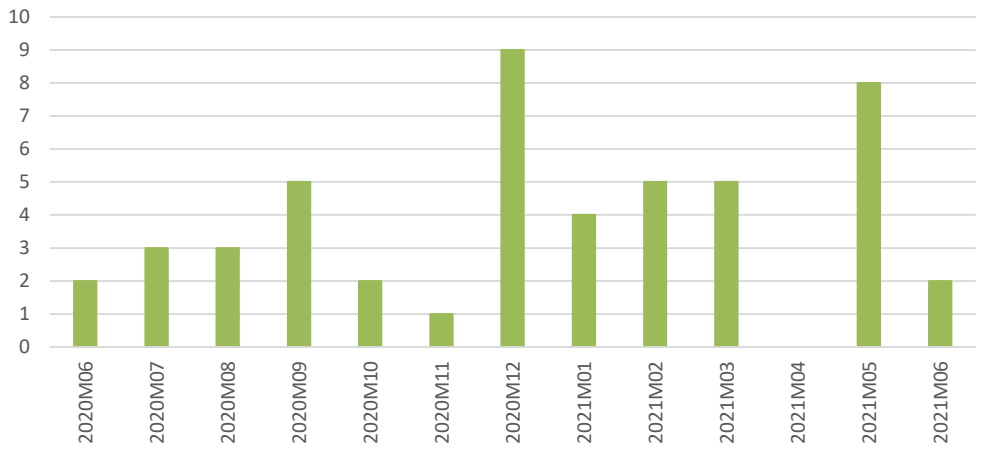

Evolución mensual del número de Sociedades Mercantiles disueltas. Soria - Fuente: DIRCE – INE

VIII.5 MATRICULACIONES

En el mes de junio de 2021 el número de matriculaciones de vehículos de turismo e industriales ascendió a 113 (342 en el total del trimestre) lo que supone un descenso interanual del 12,40% y en el caso de los turismos, que representan el 65,49% del total, una subida del 4,23%.

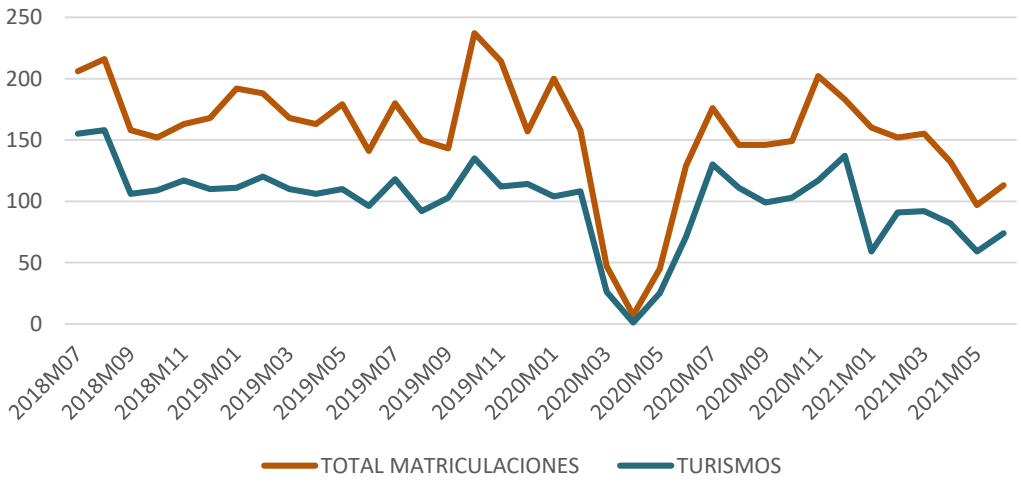

Evolución mensual del número de vehículos matriculados en Soria - Fuente: DGT. Mª del Interior

En el gráfico vemos la caída a partir del mes de marzo de 2020y el repunte en los meses de julio y marzo, fruto del reinicio de la actividad económica y la tendencia cambiante de este trimestre.

Si consideramos el conjunto del trimestre la situación es diferente, con un ascenso interanual

del 88,95% en las matriculaciones en general y del 121,65% en el número de turismos, si bien esta comparación de produce con el periodo de inicio de la crisis sanitaria. Este resultado es consecuencia de la subida en turismos y los ascensos de la mayoría de otros vehículos, destacando los aumentos en camiones ligeros (73,33%), furgonetas (150,0%) o semirremolques (33,33%).

VIII.6 CONSTRUCCIÓN

Durante 2020 la licitación oficial en Soria experimenta una fuerte subida al registrarse 78,3 millones de euros, cifra que supone un ascenso del 44,46% respecto a la licitación registrada en el año 2019.

En cuanto a su origen destaca el enorme ascenso de la administración central (207,47%) que pasa de 17,4 a 53,5 millones de euros y representa el 68,33% del total. La administración regional con 10,9 millones cae un 25,34%, mientras que la administración local también desciende un 37,1% con 13,9 millones de euros. Respecto de su destino es mayoritaria la obra civil con 66,3 millones (84,67% del total), que sube un 48,65%, mientras que la edificación asciende un 25,0% hasta los 12,0 millones de euros.

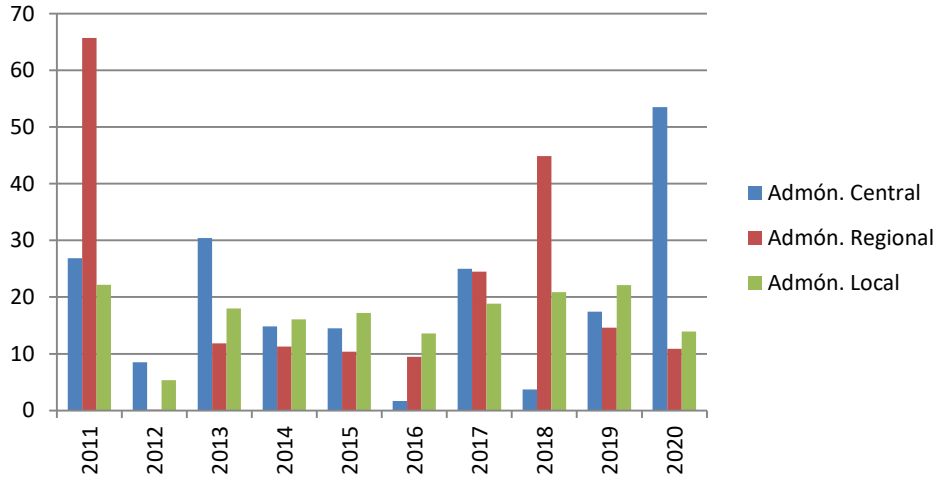

Evolución de la licitación oficial en Soria en función del origen - Fuente: Cámara de Contratistas de Castilla y León

Respecto al conjunto de la región, Soria ocupa la tercera posición en valores absolutos en cuanto a volumen total de licitación. En el anterior gráfico podemos apreciar la evolución de la licitación oficial en Soria con una tendencia creciente en los últimos años y como en este apartado la crisis sanitaria no ha supuesto un parón en la licitación oficial.

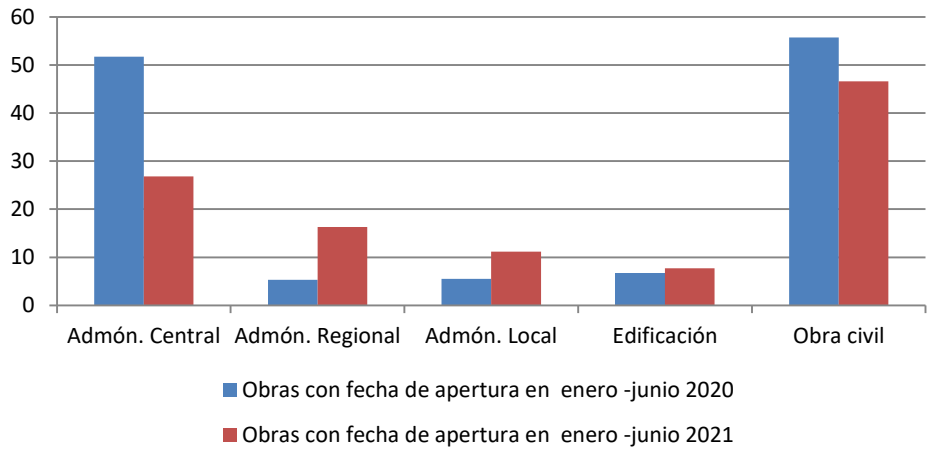

Comparación de la licitación oficial en Soria en función del origen y destino - Fuente: Cámara de Contratistas de Castilla y León

En cuanto al año 2021 tenemos datos correspondientes al periodo enero-junio. La licitación fue de 54,3 millones de euros, un 13,1% menor que en el mismo periodo de 2020, destacando los 26,8 millones de la administración central, con una variación anual del -48,2%, mientras que la regional asciende (207,5%) hasta los 16,3 millones de euros y la local también sube (103,6%) alcanzando los 11,2 millones. El destino fue mayoritariamente obra civil, con 46,6 millones, el 85,8% del total.

En cuanto a la distribución de viviendas, según el último censo de 2011, el 81,08% son propias y el 10,45% en régimen de alquiler.

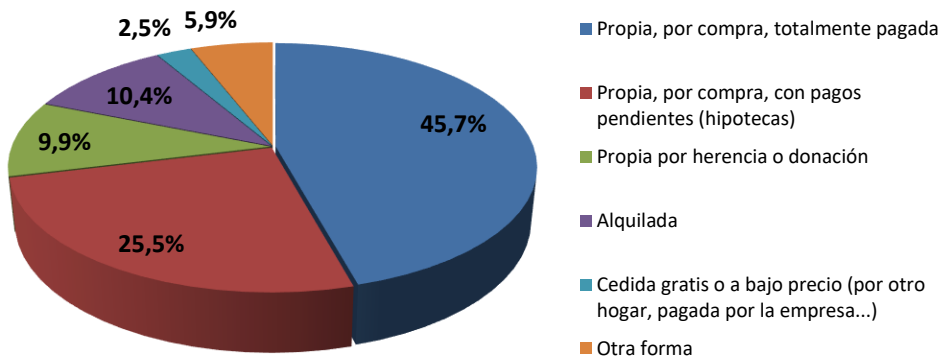

Porcentaje de viviendas principales según régimen de tenencia en Soria. Censo 2011 - Fuente: INE

Según los datos del antiguo Ministerio de Fomento (Transportes, Movilidad y Agenda Urbana) sobre el parque de viviendas se estima que, en 2020, el número de viviendas en Soria era de 79.547, el 4,53% del total de la comunidad, con un crecimiento del 0,14% sobre el año anterior, de las que el 51,47% tenía el carácter de vivienda principal frente al 60,01% del conjunto de la comunidad.

VIII.7 TURISMO

El número de establecimientos hoteleros abiertos, en junio de 2020, sube fuertemente respecto a junio del año pasado (62,50%), quedando situado en 91, si bien hay que tener en cuenta que estamos comparando con el peor momento de la crisis sanitaria en lo que al turismo se refiere. Del mismo modo, el número de plazas de alojamiento que se sitúa en 3.145 asciende el 76,09%, aumentando, de forma más acentuada, el número de personal contratado donde el ascenso interanual es del 129,66%, quedando fijado su número en 333 empleados.

En el mes de junio, el número de viajeros sube un 551,74% y el de pernoctaciones de forma parecida asciende un 341,05% con respecto al mismo periodo del año anterior, alcanzándose los 16.867 viajeros y las 30.719 pernoctaciones. Este comportamiento es algo menos acentuado entre los viajeros residentes en el extranjero que entre los españoles.

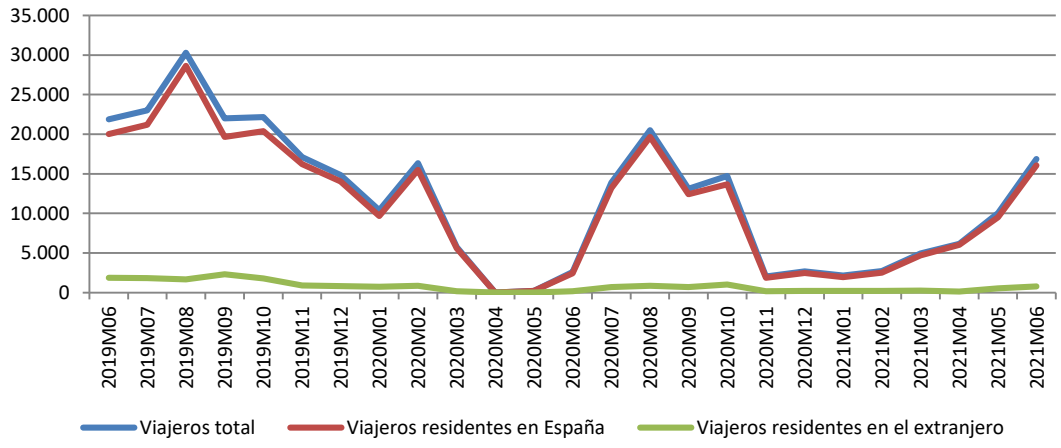

Evolución mensual del número de viajeros en Soria. De marzo a mayo 2020 sin datos.
Fuente: Encuesta de ocupación en alojamientos turísticos. INE

En el conjunto del segundo trimestre la situación es parecida puesto que la crisis sanitaria empezó en marzo de 2020. Así, el número de viajeros es de 33.077 y el de pernoctaciones 64.362 con subidas del 1080,48% y 602,11% respecto del mismo periodo de 2020, apreciándose que, en el caso del número de viajeros, son algo menos elevadas para los visitantes extranjeros.

La duración de la estancia media en el mes de junio desciende en términos interanuales, con una bajada del 32,34%, quedando en 1,82 días.

En términos interanuales los niveles de ocupación en el mes de junio aumentan significativamente, tanto si medimos el grado de ocupación por plazas, con un ascenso del 149,11% como si lo medimos por habitaciones (97,86%), mientras que, si hablamos de fines de semana se produce una fuerte subida del 169,76%, quedando fijado en este caso el grado de ocupación en el 45,40% de las plazas.

Por lo que respecta a los alojamientos de turismo rural, el número de establecimientos abiertos, en junio de 2021, sube significativamente respecto a junio del año pasado (186,27%), quedando situado en 292. Del mismo modo, el número de plazas de alojamiento se sitúa en 2.781 subiendo el 232,66%, mientras que el número de personal contratado también sube un 171,71%, quedando fijado su número en 413 empleados.

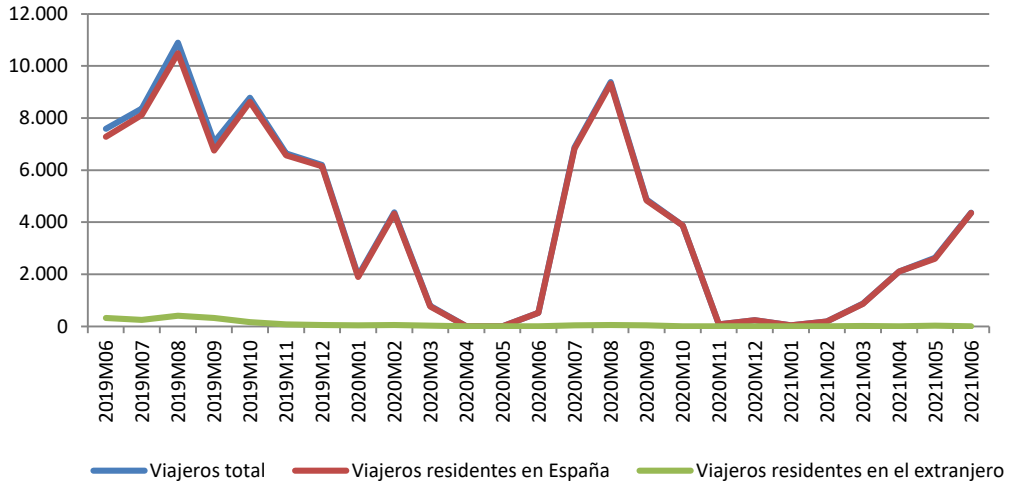

Evolución mensual del número de viajeros en Soria. Abril y mayo de 2020 sin datos.
Fuente: Encuesta de ocupación en alojamientos turísticos. INE

El número de viajeros sube un 735,44% y el de pernoctaciones se comporta de forma similar (671,91%) en junio con respecto al mismo periodo del año anterior, alcanzándose los 4.361

viajeros y las 9.811 pernoctaciones. Este comportamiento es diferente para los viajeros residentes en España y en el extranjero, con tan sólo 7 viajeros en este último caso.

Si consideramos el conjunto del trimestre, el número de viajeros se eleva a 9.095 y el de pernoctaciones a 20.999, no pudiendo comparar con el año anterior por la falta de datos en 2020.

La duración de la estancia media en el mes de junio, disminuye un 7,79% respecto al pasado año, quedando en 2,25 días y siendo en los otros dos meses de 2,65 días en abril y 2,13 en mayo.

En términos interanuales los niveles de ocupación de las plazas ofertadas en el mes de junio, suben significativamente si medimos el grado de ocupación por plazas, con un ascenso del 132,21%, mientras que si lo medimos por habitaciones aumenta el 89,54%. En cuanto a los fines de semana se produce una subida del 136,39%, quedando fijado en este caso el grado de ocupación en el 29,62% de las plazas.

VIII.8 COMERCIO EXTERIOR

Las exportaciones realizadas en Soria, en el segundo trimestre de 2021 han alcanzado los 119,93 millones de euros lo que supone un ascenso del 26,64% con respecto al mismo trimestre de 2020 y del 8,61% respecto al trimestre anterior.

Los principales sectores exportadores en este trimestre han sido las semimanufacturas que representan el 57,52% del total de exportaciones que experimentan una subida del 11,73%, los bienes de equipo que representan el 24,19% del total con una subida interanual del 170,96% y el sector del automóvil con un 9,52% de las exportaciones que también asciende un 17,11%.

En el siguiente gráfico, apreciamos la evolución mensual de las exportaciones de los diferentes sectores y especialmente el predominio comentado de las semimanufacturas, los bienes de equipo y el sector del automóvil.

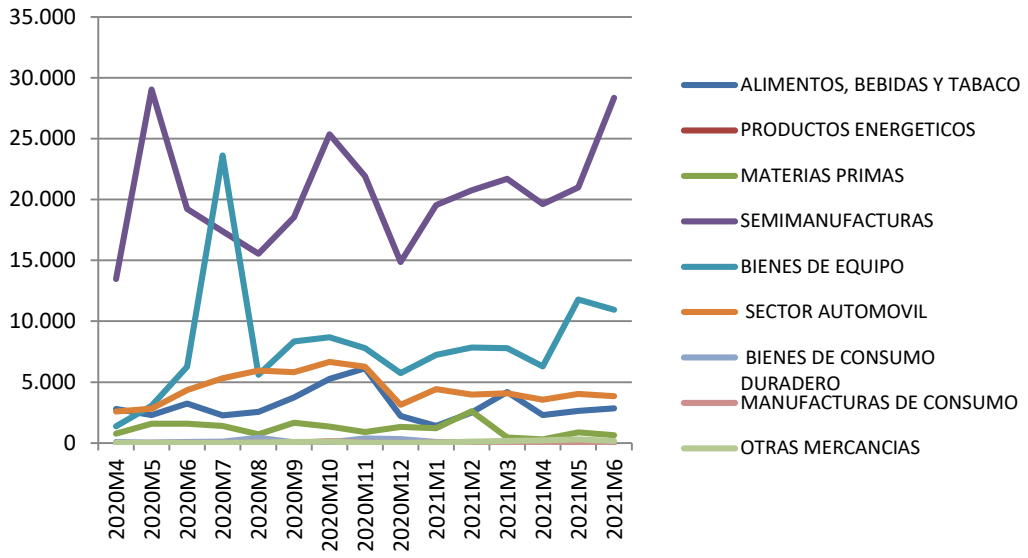

Evolución mensual de las exportaciones por sectores de Soria - Fuente: DATACOMEX

Por su parte, las importaciones suben en el segundo trimestre, de forma significativa, un 46,39% interanual, alcanzando la cifra de 99,24 millones de euros. Los sectores importadores más importantes son el de bienes de equipo que suponen el 38,88% del total, con un aumento del 77,98% y las semimanufacturas que suponen el 37,28% y que también suben un 28,42%. Destacamos también el descenso del 27,99% en el sector de los alimentos y el aumento del 147,82% en el sector del automóvil.

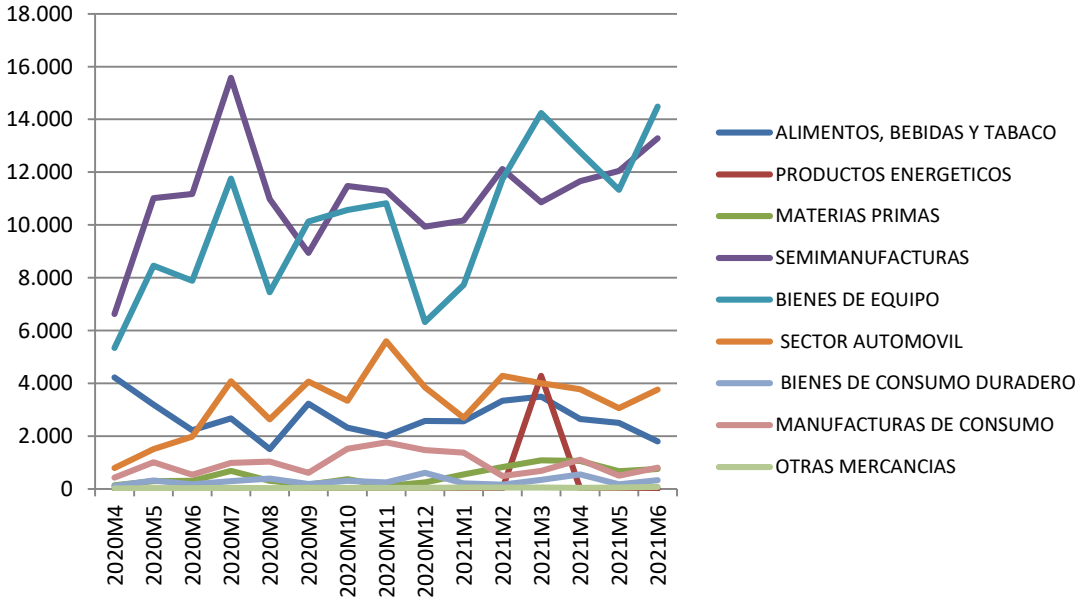

Evolución mensual de las importaciones por sectores de Soria - Fuente: DATACOMEX

VIII.9 SECTOR FINANCIERO

Los depósitos en el sistema financiero soriano disminuyen un 1,32% entre el cuarto trimestre de 2020 y el primero de 2021, alcanzando los 3.771 millones de euros, aumentando en términos interanuales el 6,96%. El 16,47% de los depósitos privados están en depósitos a plazo, que mantienen una clara tendencia a la baja (-19,02% interanual).

El crédito baja respecto del cuarto trimestre de 2020 un 0,96%, pero aumenta un 3,29%, si consideramos tasas interanuales, situándose en los 1.706 millones de euros. En el siguiente gráfico podemos ver la evolución de créditos y depósitos, con tendencias diferentes con el paso del tiempo.

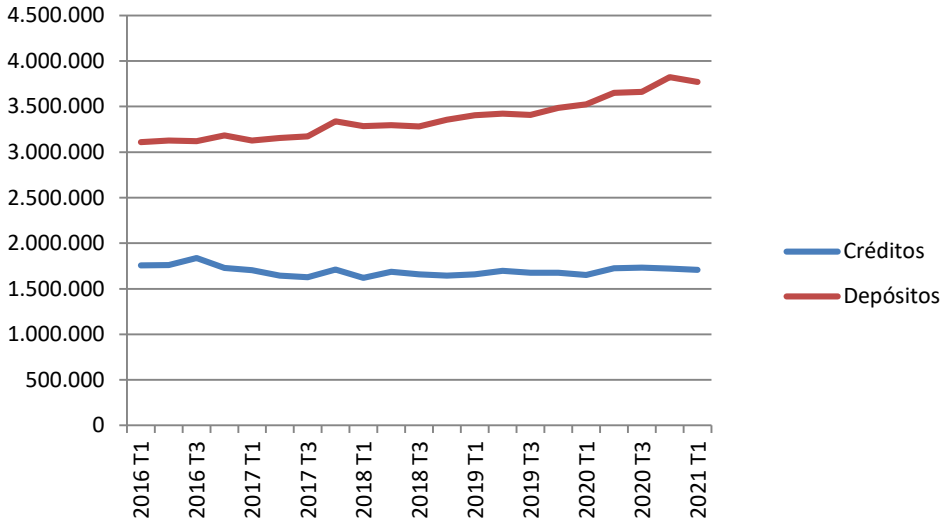

Evolución trimestral de los créditos y depósitos en Soria Miles de euros. Fuente: Boletín Estadístico del Banco de España

En cuanto a las hipotecas, resaltar en primer lugar el fuerte descenso del número de hipotecas rústicas, con una en junio y dos en todo el primer trimestre. En cuanto a las relativas a fincas urbanas constituidas en Soria, el número total en el segundo trimestre fue de 245, de las que 178 corresponden a viviendas, 43 de ellas en el mes de junio, lo que supone un 22,86% más que en junio de 2020.

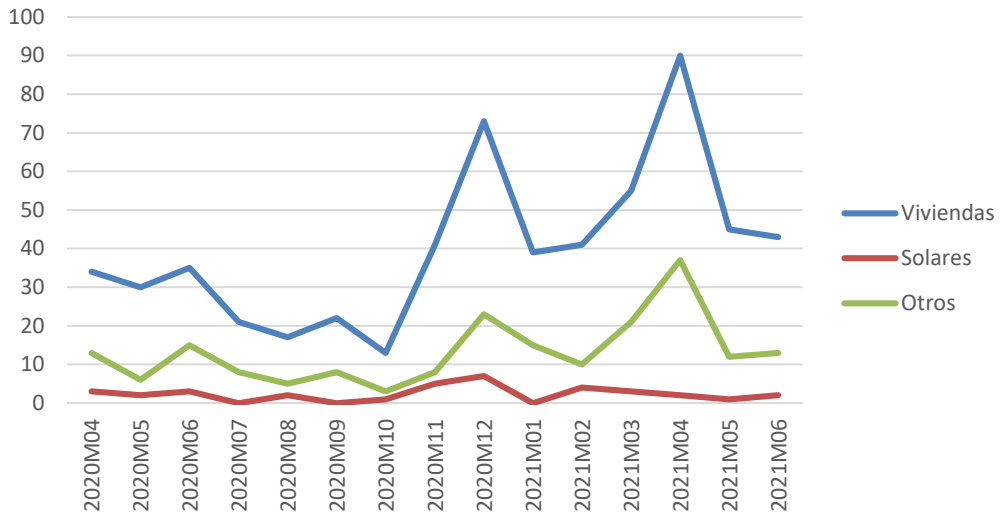

Evolución mensual del número de hipotecas constituidas sobre fincas urbanas en Soria - Fuente: INE

El importe correspondiente a estas hipotecas en el mes de junio es de 3,49 millones de euros lo que supone una media de 81.160 euros un 0,19% menor que en junio de 2020.

IX. PROVINCIA DE VALLADOLID

IX.1 INFLACIÓN

El IPC de junio en Valladolid quedó fijado en 107,59 (base 100 en 2016), con un ascenso del 2,8% en variación anual y presentando el resto del segundo trimestre valores del +2,2% en abril y -2,7% en febrero. Estas cifras son más moderadas que las del conjunto de la comunidad y a las del conjunto de España, con un diferencial con Castilla y León entre tres y cinco décimas.

En el gráfico podemos apreciar los valores negativos a lo largo del año 2020 y el cambio de tendencia en 2021.

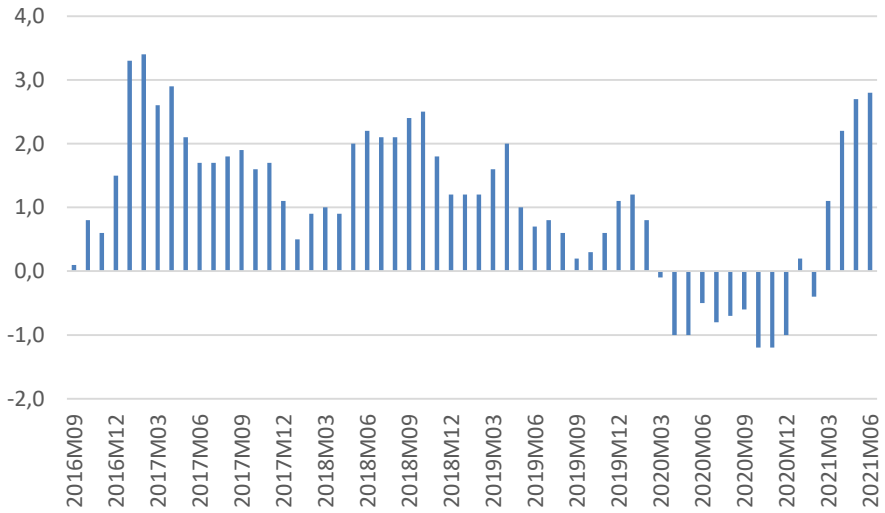

Evolución mensual del IPC General en variación interanual en Valladolid - Fuente: INE

La inflación varía de forma diferente según el sector, destacando el descenso en comunicaciones de más de cuatro puntos y medio y especialmente las subidas en vivienda, gas y luz, en cerca de doce puntos, y algo menor, diez, en transporte.

IX.2 POBLACIÓN

Con datos referidos a 1 de enero de 2021, Valladolid disminuyó un 0,34% de su población hasta situarse en los 518.981 habitantes. Del total de la población, el 23,58% tenía más de 65 años lo que supone un alto nivel de envejecimiento, aunque más de dos puntos por debajo de

porcentaje arrojado por la Comunidad.

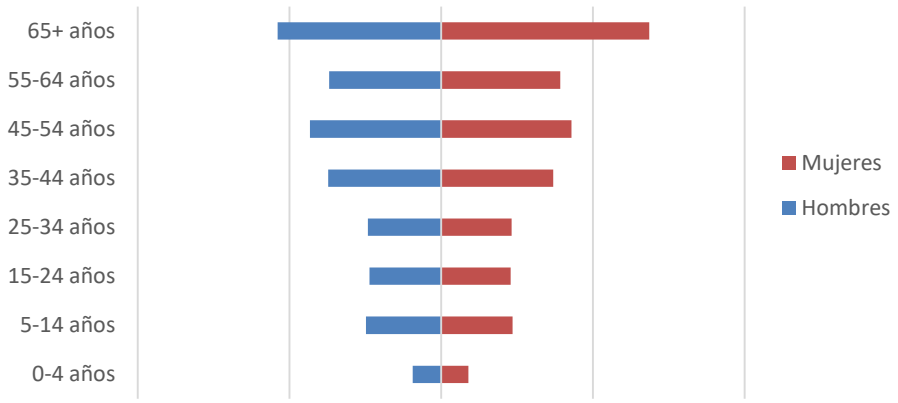

Pirámide de población. Enero 2021 - Fuente: Cifras de Población INE

Los extranjeros representan tan sólo el 5,49% de la población, más de un punto por debajo del porcentaje de Castilla y León. El número de extranjeros ha aumentado a lo largo del último año un 4,92%, ligeramente superior al dato experimentado por el conjunto de la Comunidad (+3,33%), con lo que el número de extranjeros es de 28.469 personas.

IX.3 MERCADO LABORAL

La tasa de actividad de la población en Valladolid se situó en el 54,88% en el segundo trimestre de 2021, subiendo un 1,82% respecto del año pasado y bajando ligeramente (2,83%), respecto al trimestre anterior, lo que representa una tasa de más de medio punto superior a la de la Comunidad.

Además, en el conjunto del trimestre y respecto a los valores de 2020, la población activa se comporta de forma similar (1,77% interanual), debido al descenso en la franja numéricamente más importante, la de 25 a 54 años, que baja un 0,94% y la subida en las demás, como podemos ver en el gráfico adjunto.

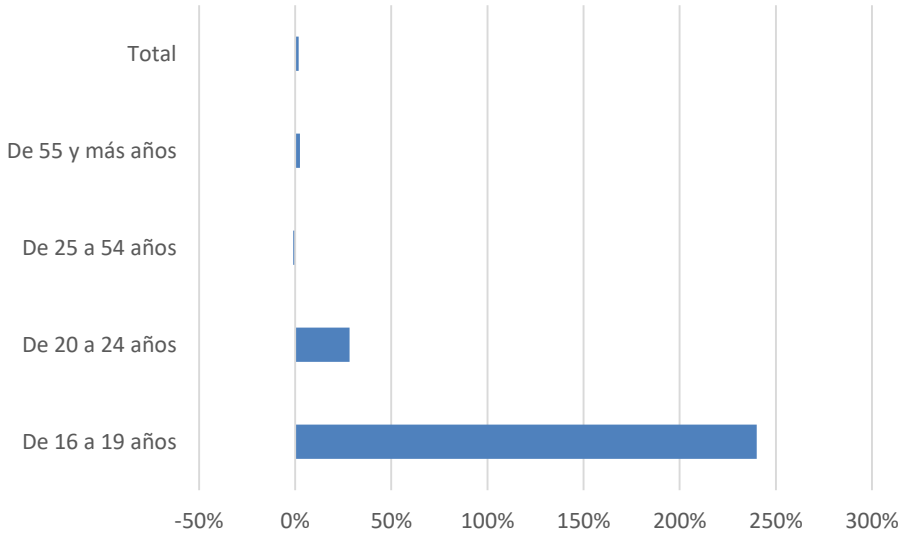

Variación interanual del número de activos por edades 2º trimestre de 2021 - Fuente: EPA – INE

En el segundo trimestre de 2021 el número de personas que buscaban su primer empleo o que han carecido de empleo durante más de un año ascendió a 15.400 personas, el 6,38% de la población activa, porcentaje ligeramente más bajo al registrado en la Comunidad. En este sector la población activa sube el 144,44% respecto al mismo periodo del año anterior y en el resto de sectores, sólo sube en la industria (10,68%) y en la agricultura (36,14%), bajando en la construcción un 18,18% y en los servicios un 5,25%.

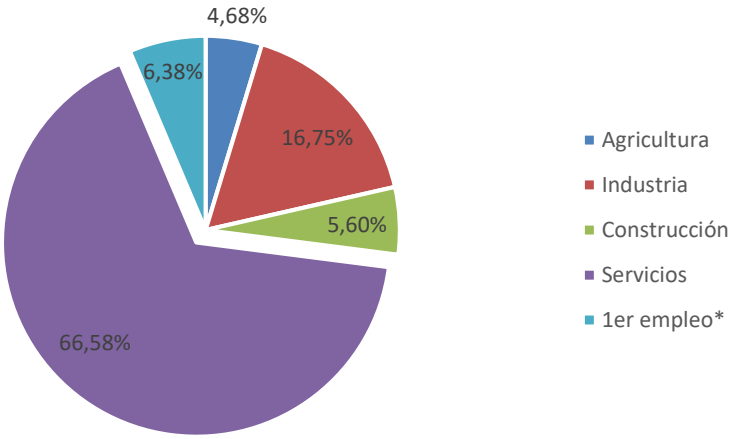

Porcentaje de activos por sector 2º trimestre de 2021- Fuente: EPA – INE

El número de inactivos baja moderadamente en tasa interanual (2,32%), pero sube un 3,34% respecto al trimestre anterior. Los colectivos de estudiantes que representan un 16,15% del

total de inactivos, aumentan un 20,30% respecto a los de hace un año, los jubilados y pensionistas, que son el mayor porcentaje (51,82%), ascienden un 7,88% respecto a 2020 y en los otros sectores más importantes numéricamente, en labores del hogar, disminuyen el 22,0 mientras que, en el grupo de incapacitados permanentes, su número desciende de forma similar, un 22,45%.

La tasa de empleo en Valladolid en el segundo trimestre de 2021 es del 48,01%, ligeramente por encima del conjunto de la Comunidad Autónoma, aumenta moderadamente respecto al trimestre anterior (1,09%) y de forma más acentuada en términos interanuales (4,36%).

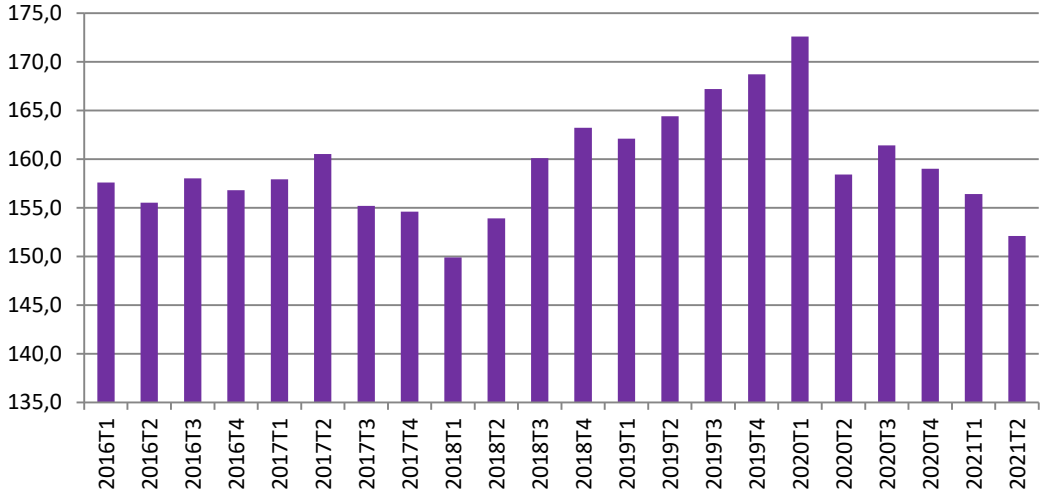

Evolución trimestral de ocupados en el sector servicios en Valladolid - Fuente: EPA – INE

La mayor parte de las personas ocupadas en Valladolid en el segundo trimestre de 2020 lo hacen en el sector servicios, el 72,09% más de dos puntos por encima del dato de la Comunidad, mientras el 17,63% lo hace en la industria, el 5,78% en la construcción y tan sólo el 4,50% lo hace en la agricultura. El número total de ocupados desciende respecto a los valores del año pasado (1,33%), con subidas en la industria (15,17%) y en la agricultura (20,25%) y descensos en la construcción (19,74%) y en los servicios (3,98%).

La tasa de desempleo, medida a través de la EPA está en el 12,52%, ligeramente por debajo de la tasa de Castilla y León, y ha aumentado respecto al trimestre anterior un 3,64% y un 27,49% respecto al pasado 2020.

El desempleo registrado ha disminuido entre junio de 2020 y junio de 2021 un 5,54%, quedando el número de parados registrados en 33.372 (30.200 según la EPA a finales del segundo

trimestre) en la proporción de 40,61% de hombres y 59,39% de mujeres. El descenso del paro se da en todas las franjas de edad tanto en el caso de hombres como mujeres, salvo entre estas últimas para las mayores de 45 años 8+0,66%), destacando las franjas de edad de 25 a 44 años, con porcentajes para los varones del 13,04% y del 8,43% para las mujeres y la de menores de 25 años con porcentajes de bajada del 7,45% para hombres y del 5,29% entre las mujeres. El desempleo baja en todos los sectores, salvo en la agricultura (+8,83%), de forma bastante parecida, especialmente en la construcción (14,33%) y los servicios (9,09%). El colectivo sin empleo anterior aumenta un 15,63%, quedando su número absoluto en 3.898 personas.

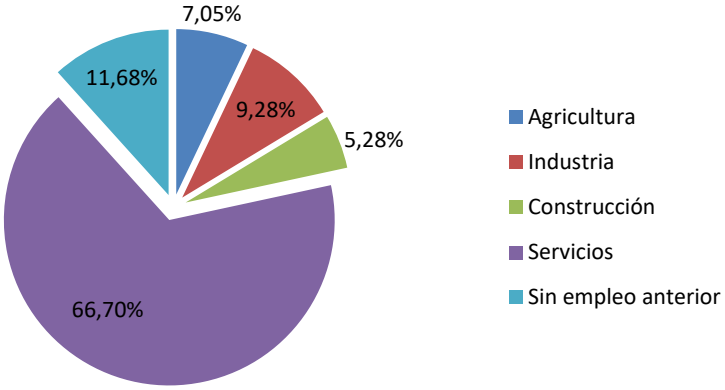

Porcentaje de parados registrados por sectores. Junio de 2021 - Fuente: SEPE - Mº Trabajo y Economía Social

Los contratos registrados en el mes de junio de 2021 ascendieron a 21.018, lo que supone un aumento respecto al año anterior del 295,30% y mayoritariamente han sido temporales (91,66%) y en el sector servicios (66,12%).

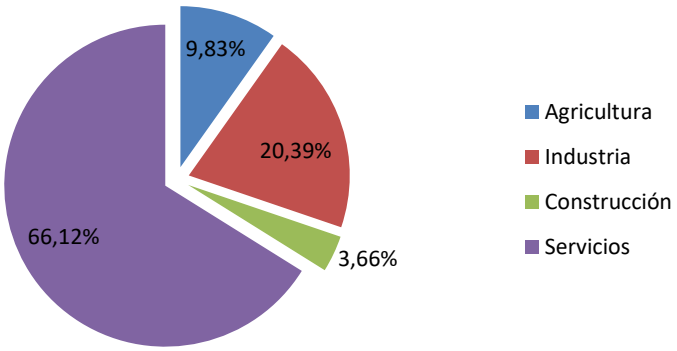

Porcentaje de contratos registrados por sector. Junio de 2021 - Fuente: SEPE - Mº Trabajo y Economía Social

Conviene indicar, que se han producido ascensos a lo largo de estos 12 meses en todo tipo de contratos, destacando tanto para hombres como mujeres los contratos temporales y los convertidos a indefinidos, siendo las subidas más fuertes en el caso de las mujeres. Respecto a los sectores, el número de contratos sube espectacularmente en todos ellos, destacando en la industria (450,77%) y la agricultura (794,37%).

El número de afiliados a la Seguridad Social ha alcanzado en junio de 2021 la cifra de 218.084 lo que en tasa interanual supone un ascenso del 3,10%, aumentando un 1,22% respecto al mes anterior como reflejo del reinicio de la actividad económica. También indicar que en tasa interanual aumenta el número de autónomos un 0,35% representando en junio el 16,41% de los afiliados en Valladolid, más de cuatro puntos menor que en el conjunto de Castilla y León.

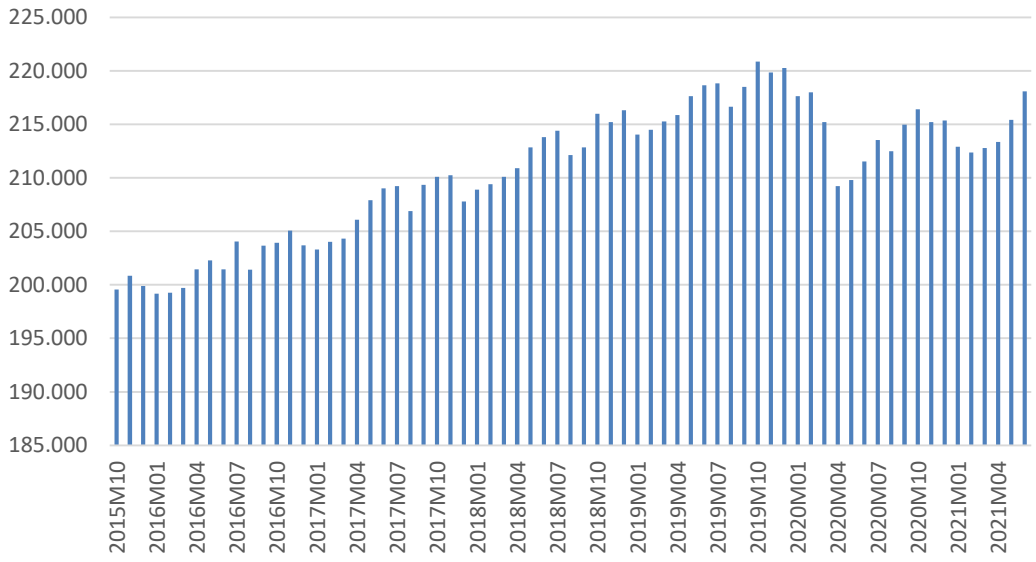

Evolución mensual del número de afiliados a la Seguridad Social - Fuente: Mº de Trabajo y Economía Social

IX.4 EMPRESAS

Entre 2016 y 2020 el saldo del número de empresas ha disminuido en 131 empresas en Valladolid. En 2020 también se producen descensos, en concreto de 478 empresas, un 1,41% respecto de principios de 2019 quedando fijado su número en 33.456 empresas. También en Valladolid, como en todo Castilla y León hay un fuerte predominio de la microempresa, con el 95,40% de menos de10 trabajadores.

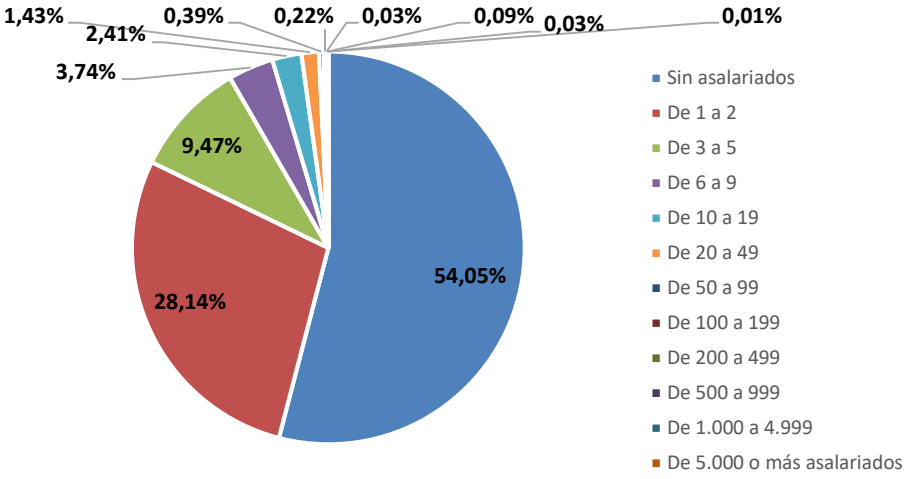

Porcentaje de empresas según número de asalariados, a 1 de enero de 2020 - Fuente: DIRCE – INE

La forma jurídica predominante es la de las personas físicas con el 55,16% del total, con un 32,42% de sociedades de responsabilidad limitada y el 1,79% de sociedades anónimas.

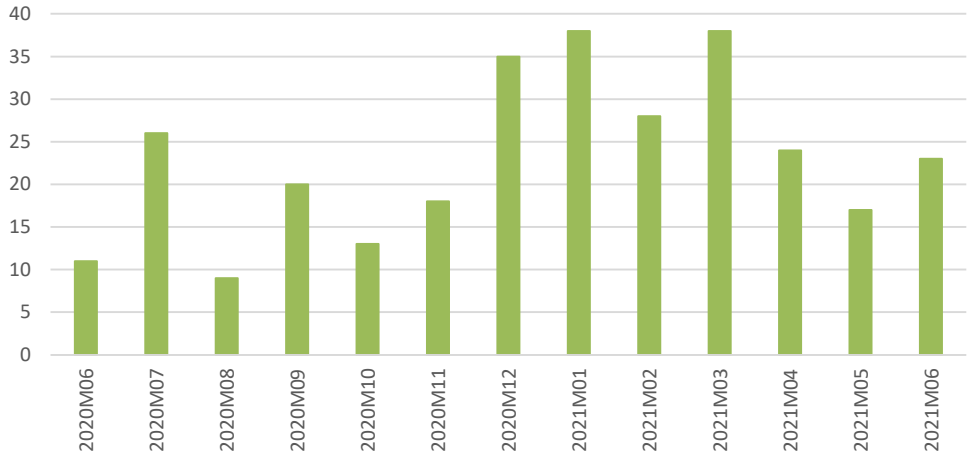

Evolución mensual del número de Sociedades mercantiles disueltas en Valladolid- Fuente: INE

En el mes de junio no se ha creado ninguna Sociedad Anónima y 56 Sociedades Limitadas, lo que supone un 12,0% más respecto a las empresas creadas en junio de 2020, con un capital desembolsado de 9,31 millones de euros en el total del trimestre. Además, señalamos en el conjunto del trimestre se han creado 200 empresas, 3 menos que en el trimestre anterior. Además, en junio se han disuelto 23 sociedades mercantiles (64 en el total del trimestre), frente a las 11 empresas disueltas en junio de 2020 o las 104 del primer trimestre de 2021.

IX.5 MATRICULACIONES

En Valladolid, en el mes de junio, se produjeron 829 matriculaciones de vehículos de turismo e industriales lo que ha representado un descenso interanual del 15,06%, mientras que el número de turismos, que representan el 58,26% del total también baja un 25,81%. En el gráfico se aprecia la tendencia ligeramente descendente de los dos últimos años y la enorme caída a partir del mes de marzo, el repunte de julio y marzo, fruto del reinicio de la actividad económica. y la tendencia al alza en este trimestre

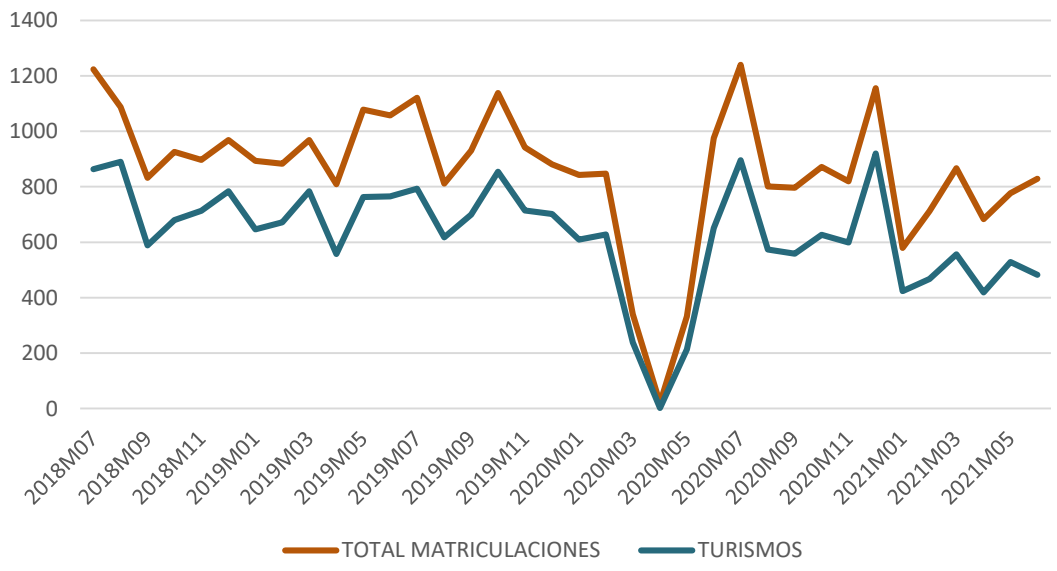

Evolución mensual del número de vehículos matriculados en Valladolid - Fuente: DGT. Mª del Interior

Si consideramos el total del trimestre, la situación cambia. El número total de vehículos se eleva a 2.289 de los que 1.431 son turismos, con un ascenso interanual del 72,36% en el primer caso y del 65,05% en el segundo, si bien la comparación es con el periodo de inicio de la crisis sanitaria. En el resto de vehículos podemos destacar los ascensos en el número de camiones ligeros y pesados (93,18% y 113,33%) y las subidas en furgonetas (73,63%), motocicletas (76,89%) y tractores industriales (192,31%).

IX.6 CONSTRUCCIÓN

Durante 2020 la licitación oficial en Valladolid experimenta un significativo descenso al registrarse 200,6 millones de euros, cifra que supone una bajada del 16,17% respecto a la licitación registrada en el año 2019.

En cuanto a su origen destaca el ligero descenso de la administración central (3,98%) que pasa de 145,9 a 140,1 millones de euros y representa el 69,84% del total. La administración regional con 28,7 millones cae un 34,92%, mientras que la administración local también desciende un 35,5% con 31,8 millones de euros. Respecto de su destino es mayoritaria la obra civil con 173,2 millones (86,34% del total), que baja un 11,99%, mientras que la edificación desciende un 35,53% hasta los 27,4 millones de euros.

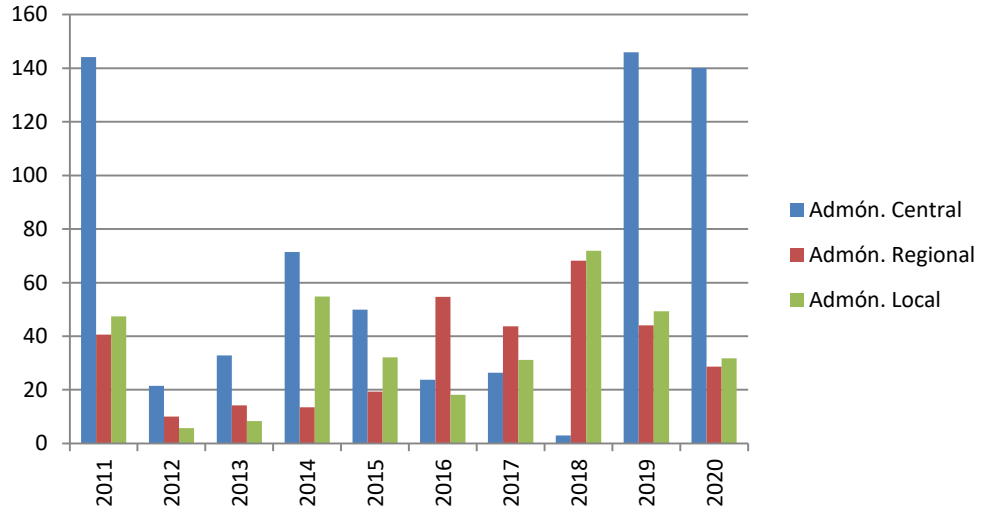

Evolución de la licitación oficial en Valladolid en función del origen - Fuente: Cámara de Contratistas de Castilla y León

Respecto al conjunto de la región, Valladolid ocupa la primera posición en valores absolutos en cuanto a volumen total de licitación. En el anterior gráfico podemos apreciar la evolución de la licitación oficial en Valladolid con una tendencia creciente en los últimos años y como en este apartado la crisis sanitaria no ha supuesto un parón en la licitación oficial.

En cuanto al año 2021 tenemos datos correspondientes al periodo enero-junio. La licitación fue de 69,7 millones de euros, un 59,1% menor que en el mismo periodo de 2020, destacando los 39,3 millones de la administración central, con una variación anual del -71,3%, mientras que la regional también desciende (25,0%) hasta los 16,2 millones de euros y la local sube (17,4%)

alcanzando los 14,2 millones. El destino fue mayoritariamente obra civil, con 49,9 millones, el 71,6% del total.

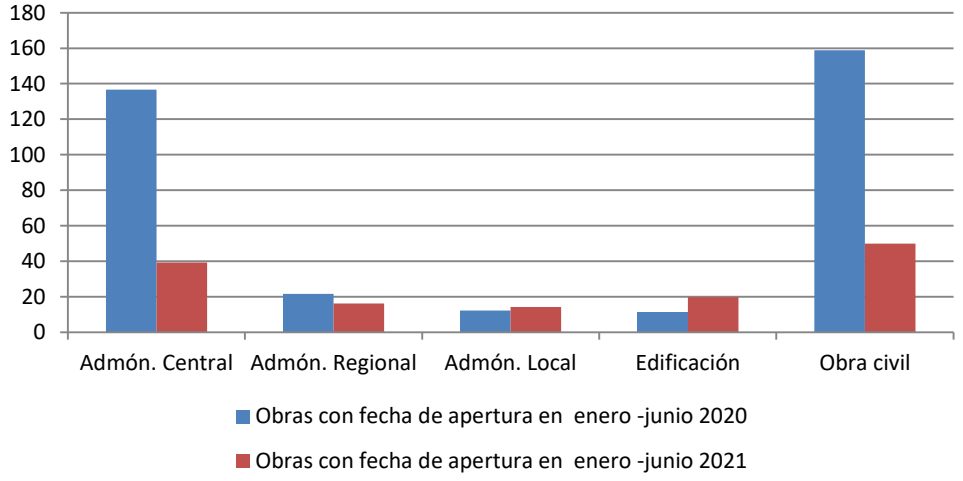

Comparación de la licitación oficial en Valladolid en función del origen y destino - Fuente: Cámara de Contratistas de Castilla y León

En cuanto a la distribución de viviendas, según el último censo de 2011, existen 215.838 viviendas, 82,2% propias y el 11,4% en régimen de alquiler.

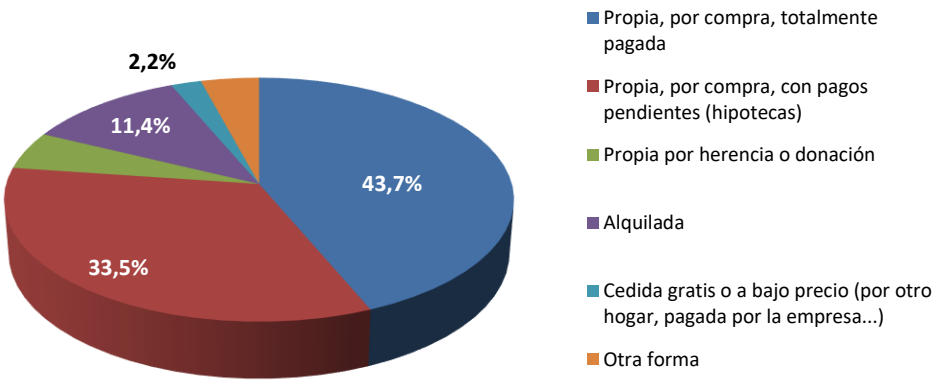

Porcentaje de viviendas principales según régimen de tenencia en Valladolid. Censo 2011 - Fuente: INE

Según los datos del antiguo Ministerio de Fomento (Transportes, Movilidad y Agenda Urbana) sobre el parque de viviendas se estima que, en 2020, el número de viviendas en Valladolid era

de 293.150, el 16,70% del total de la comunidad, con un crecimiento del 0,30% sobre el año anterior, de las que el 76,30% tenía el carácter de vivienda principal frente al 60,01% del conjunto de la comunidad.

IX.7 TURISMO

El número de establecimientos hoteleros abiertos, en junio de 2020, sube fuertemente respecto a junio del año pasado (100,0%), quedando situado en 106, si bien hay que tener en cuenta que estamos comparando con el peor momento de la crisis sanitaria en lo que al turismo se refiere. Del mismo modo, el número de plazas de alojamiento que se sitúa en 7.373 asciende el 170,67%, aumentando, de forma más acentuada, el número de personal contratado donde el ascenso interanual es del 281,78%, quedando fijado su número en 985 empleados.

En el mes de junio, el número de viajeros sube un 408,97% y el de pernoctaciones de forma parecida asciende un 345,71% con respecto al mismo periodo del año anterior, alcanzándose los 49.100 viajeros y las 83.937 pernoctaciones. Este comportamiento es similar tanto entre los viajeros residentes en el extranjero como entre los españoles.

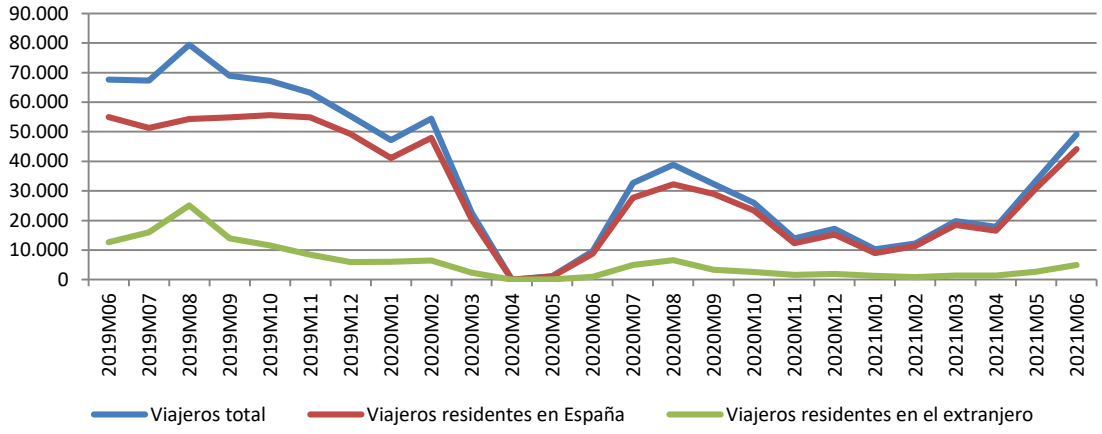

Evolución mensual del número de viajeros en Valladolid. De marzo a mayo 2020 sin datos.
Fuente: Encuesta de ocupación en alojamientos turísticos. INE

En el conjunto del segundo trimestre la situación es parecida puesto que la crisis sanitaria empezó en marzo de 2020. Así, el número de viajeros es de 100.533 y el de pernoctaciones 167.504 con subidas del 831,03% y 662,18% respecto del mismo periodo de 2020, apreciándose que, en el caso del número de viajeros, son similares para los visitantes extranjeros uy españoles.

La duración de la estancia media en el mes de junio desciende en términos interanuales, con una bajada del 12,31%, quedando en 1,71 días.

En términos interanuales los niveles de ocupación en el mes de junio aumentan significativamente, tanto si medimos el grado de ocupación por plazas, con un ascenso del 63,95% como si lo medimos por habitaciones (43,07%), mientras que, si hablamos de fines de semana se produce una fuerte subida del 182,26%, quedando fijado en este caso el grado de ocupación en el 53,15% de las plazas.

Por lo que respecta a los alojamientos de turismo rural, el número de establecimientos abiertos, en junio de 2021, sube fuertemente respecto a junio del año pasado (62,37%), quedando situado en 151. Del mismo modo, el número de plazas de alojamiento se sitúa en 1.535 subiendo el 60,90%, mientras que el número de personal contratado también aumenta un 57,59%, quedando fijado su número en 249 empleados.

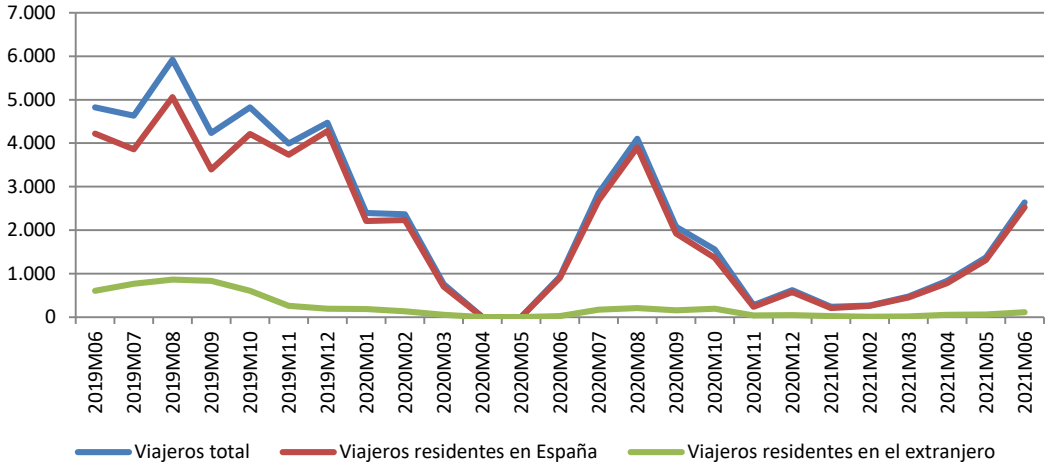

Evolución mensual del número de viajeros en Valladolid. Abril y mayo de 2020 sin datos.
Fuente: Encuesta de ocupación en alojamientos turísticos. INE

El número de viajeros sube un 184,88% y el de pernoctaciones se comporta de forma similar (118,30%) en junio con respecto al mismo periodo del año anterior, alcanzándose los 2.638 viajeros y las 5.023 pernoctaciones. Este comportamiento es similar para los viajeros residentes en España y en el extranjero, con porcentajes de subida más acentuados en este último caso, pero siendo sus valores absolutos muy pequeños. Si consideramos el conjunto del trimestre, el

número de viajeros se eleva a 4.844 y el de pernoctaciones a 8.848. No podemos señalar las variaciones anuales por la falta de datos en estas fechas del año 2020.

La duración de la estancia media en el mes de junio, disminuye significativamente (23,39%) respecto al pasado año, quedando en 1,90 días y siendo en los otros dos meses de 1,76 días en abril y 1,72 en mayo.

En términos interanuales los niveles de ocupación de las plazas ofertadas en el mes de marzo, aumentan, tanto si medimos el grado de ocupación por plazas, con un ascenso del 35,32% como si lo medimos por habitaciones con el 2,45%, mientras que, si hablamos de fines de semana se produce una subida del 60,16%, quedando fijado en este caso el grado de ocupación en el 23,48% de las plazas.

IX.8 TRANSPORTE

Respecto al transporte aéreo en el aeropuerto de Valladolid, observamos que el número de pasajeros del segundo trimestre del año asciende fuertemente respecto del mismo periodo del año anterior, un 1.157,52% alcanzando la cifra de 12.789 viajeros dejando ver claramente el efecto de la crisis sanitaria en el tráfico aéreo y la lenta recuperación.

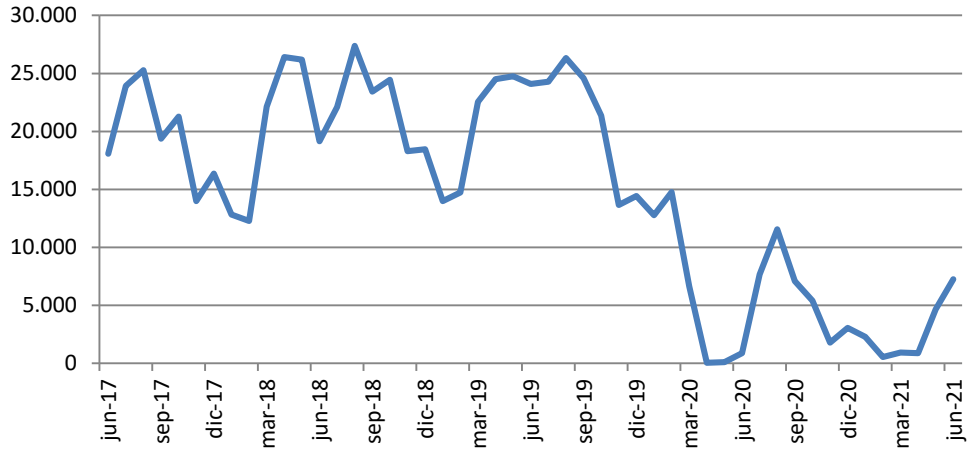

Evolución mensual de pasajeros en el aeropuerto de Valladolid - Fuente: AENA

Por su parte el número de operaciones en este mismo período también aumenta de forma similar, con una tasa interanual del 1.034,48%, siendo su número 1.316. En cuanto al transporte de mercancías, bajan en este trimestre un 88,69%, con un total de 50 kg.

IX.9 COMERCIO EXTERIOR

Las exportaciones vallisoletanas han alcanzado los 1.819,41 millones de euros, en el segundo trimestre de 2021, lo que supone una espectacular subida del 120,90% interanual y del 128,52% respecto al trimestre anterior, si bien este último dato debe relativizarse tanto por motivos estacionales como por la situación de crisis sanitaria.

El principal sector exportador es, con gran diferencia, el sector del automóvil que representa el 75,69% del valor de las exportaciones totales en el trimestre y que registra un ascenso del 161,12% interanual, seguido por los bienes de equipo (9,25%), los semimanufacturas (7,27%) y los alimentos y bebidas en torno al 5,92%, y que varían un +55,15%, un +53,19% y un +36,68% respectivamente comparados con los valores de hace un año. En el siguiente gráfico se aprecia la evolución mes a mes de las exportaciones y la clara preponderancia del sector del automóvil.

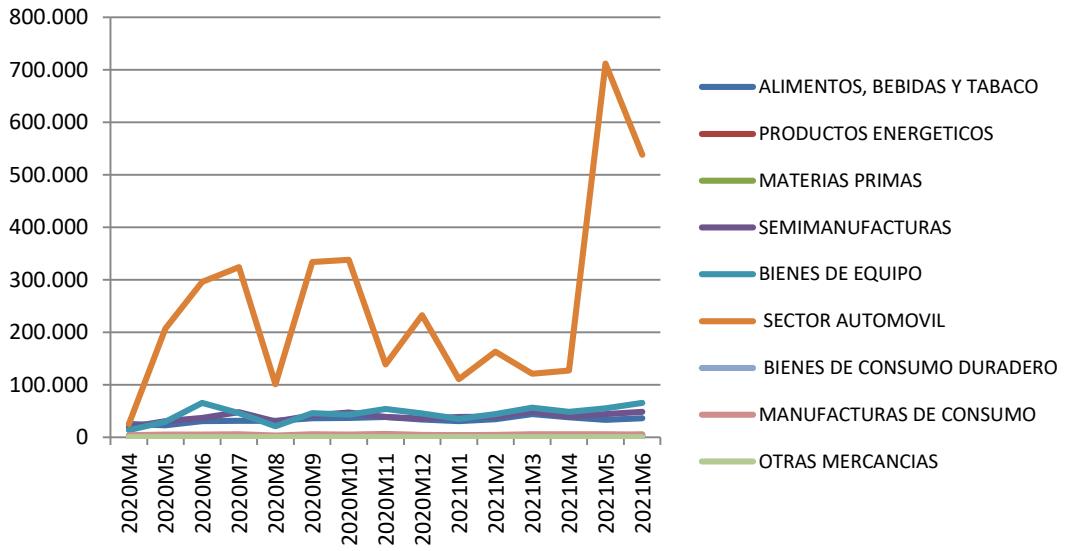

Evolución mensual de las exportaciones por sectores de Valladolid - Fuente: DATACOMEX

Las importaciones, de forma más moderada, aumentan en el segundo trimestre, en datos interanuales, un 27,82% alcanzando los 1.125,74 millones de euros.

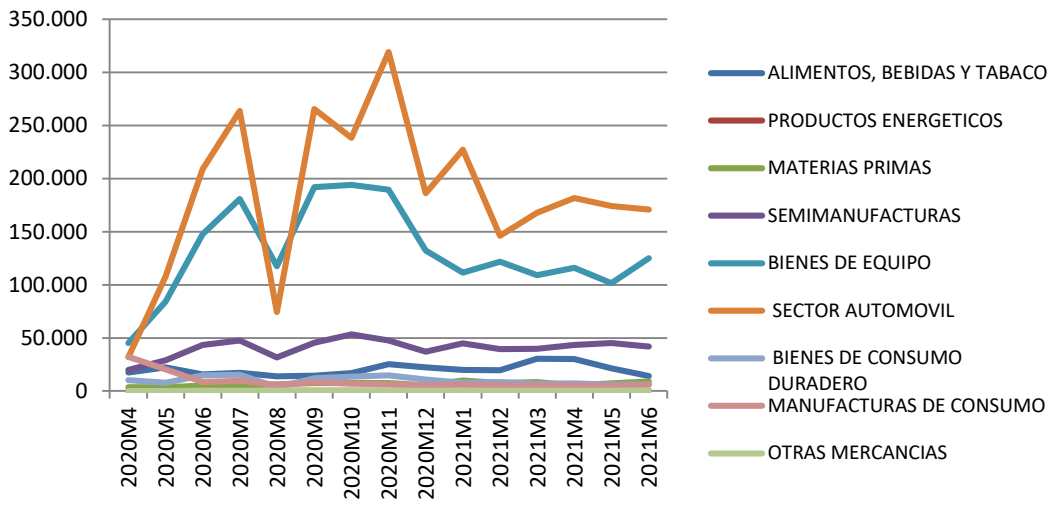

Evolución mensual de las importaciones por sectores de Valladolid - Fuente: DATACOMEX

Los sectores más importantes son, de nuevo, el sector del automóvil (46,79% del total de las importaciones) y los bienes de equipo (30,45%), registrando el primero de ellos un ascenso interanual del 51,14% y el segundo del 23,78%. En el gráfico puede apreciarse la importancia en las importaciones del sector del automóvil, su comportamiento en los meses de agosto y la caída en estos últimos meses de 2020 y primeros de 2021.

IX.10 SECTOR FINANCIERO

Los depósitos totales de Valladolid en el sistema financiero aumentan fuertemente (8,59%) entre el primer trimestre de 2020 y el primer trimestre del 2021 alcanzando los 16.731 millones de euros, si bien descienden ligeramente (1,04%) respecto del trimestre anterior. El 8,83% del ahorro privado está en los depósitos a plazo con una clara tendencia a la baja, en concreto el retroceso interanual es del 34,01%.

El crédito aumenta en términos interanuales (0,45%) hasta situarse en 12.647 millones de euros, descendiendo moderadamente, un 0,98%, respecto al trimestre anterior. El crédito a las Administraciones Públicas, baja en tasa interanual (2,15%) si bien aumenta un 2,33% respecto al trimestre anterior, situándose en 2.513 millones. Es importante señalar que Valladolid es la única provincia de la región donde los créditos han tenido valores superiores a los depósitos hasta mediados de 2017.

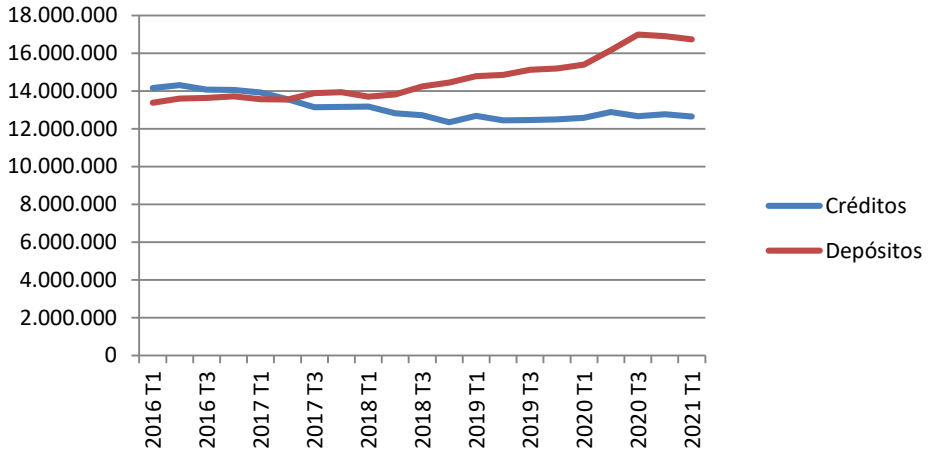

Evolución trimestral de los créditos y depósitos en Valladolid Miles de euro- Fuente: Boletín Estadístico del Banco de España

En cuanto a las hipotecas constituidas en Valladolid, resaltamos en primer lugar el descenso del número de hipotecas de fincas rústicas, pasando de 24 en el mes de junio de 2020 a 15 en junio de 2021 y 30 en el total del trimestre. En cuanto a las hipotecas de viviendas alcanzan la cifra de 452 en junio (290 en abril y 333 en mayo), un 55,86% más que en junio de 2020 y un 60,93% mayor si consideramos el total del trimestre.

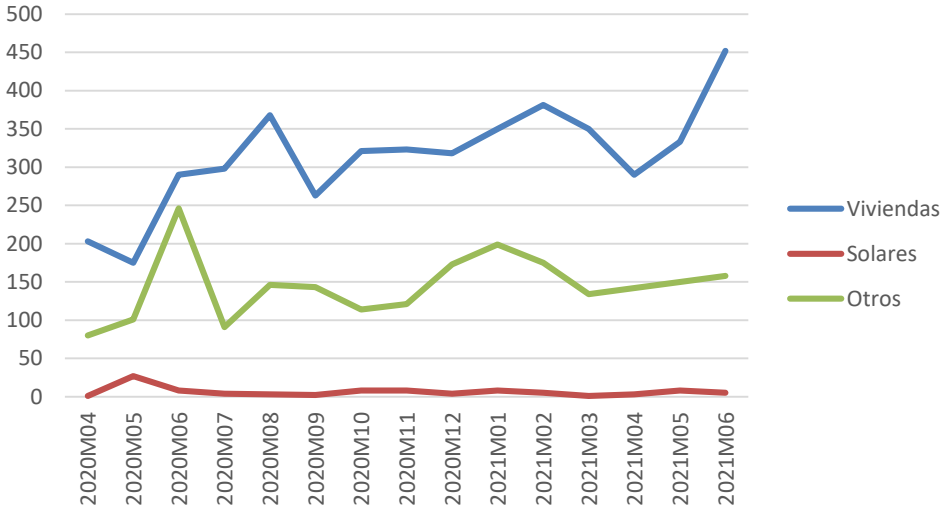

Evolución mensual del número de hipotecas constituidas sobre fincas urbanas en Valladolid - Fuente: INE

En el gráfico se observa la evolución del número de hipotecas urbanas en el último año y la continua subida en el caso de las viviendas. El importe correspondiente a estas hipotecas en junio es de 44,46 millones de euros lo que supone una media de 98.360 euros, un 5,45% menos que en junio de 2020.

X. PROVINCIA DE ZAMORA

X.1 INFLACIÓN

El IPC en Zamora en el segundo trimestre de 2021, mantiene la tendencia general de aumentos que se da en España y Castilla y León, con variaciones similares a las del conjunto de la comunidad si bien más moderadas. En concreto registra ascensos interanuales del 2,3% en abril, del 3,1% en mayo y del 2,7% en el mes de junio. En el gráfico se aprecia el comportamiento negativo de la inflación en casi todo el año 2020 y como vuelve a valores positivos en el 2021.

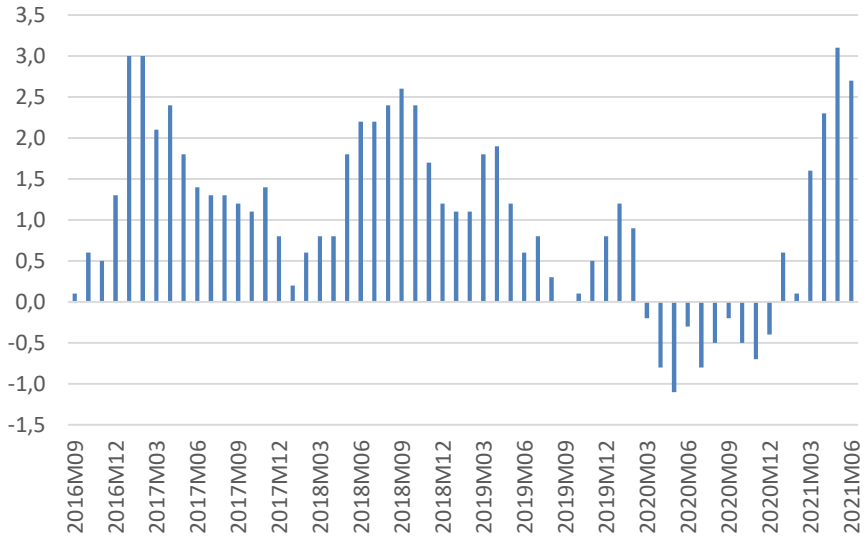

Evolución mensual del IPC General en variación interanual en Zamora - Fuente: INE

El índice de precios queda fijado en junio en 107,21 (base 100 en 2016). A lo largo del segundo trimestre los sectores más inflacionistas han sido el grupo de vivienda, luz, gas y electricidad con más de trece puntos de subida y el de transporte cerca de diez. En el lado opuesto destacan las comunicaciones con un descenso de cuatro puntos y medio.

X.2 POBLACIÓN

Con datos referidos a 1 de enero de 2021, Zamora perdió un 1,26% de su población hasta situarse en los 169.504 habitantes, siendo la provincia que registra la mayor caída porcentual.

Del total de la población, el 30,91% tenía más de 65 años lo que supone un altísimo nivel de envejecimiento, siendo la provincia con mayor porcentaje, más de cinco puntos por encima de la Comunidad.

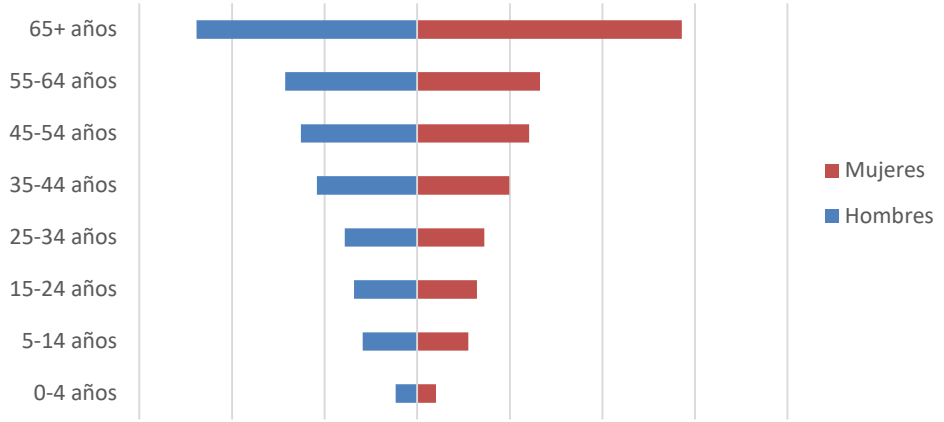

Pirámide de población. Enero 2021 - Fuente: Cifras de Población INE

Los extranjeros representan tan sólo el 4,36% de la población, más de dos puntos por debajo de lo que ocurre en Castilla y León. Además, el número de extranjeros ha aumentado a lo largo del último año solamente un 1,72%, porcentaje menor que el registrado para el conjunto de la Comunidad (3,33%).

X.3 MERCADO LABORAL

La tasa de actividad de la población en Zamora se situó en el 51,06% en el segundo trimestre de 2021, aumentando un 2,86% respecto al trimestre anterior y un 10,57% respecto al segundo trimestre de 2020, siendo menor en cerca de tres puntos que la tasa de la Comunidad. Respecto a la población activa, su número es 75.800, subiendo el 9,70% en tasa interanual, con un descenso en la franja de edad entre 20 a 25 años del 10,71% y subiendo significativamente en la más numerosa, entre 25 y 55 años, un 11,46% y un 14,29% entre los más mayores.

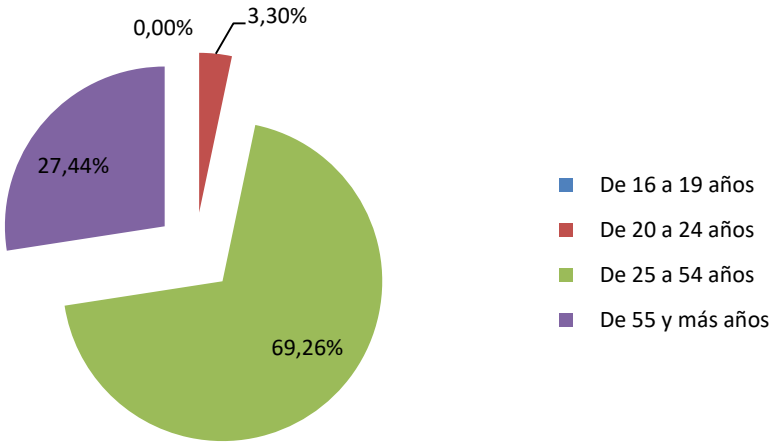

Activos por tramos de edad en porcentaje. 2º[r] trimestre de 2021 - Fuente: EPA – INE

En el segundo trimestre de 2021 el número de personas que buscaba su primer empleo o que llevaba un año sin empleo es de 5.200 y aumentó un 9,70% en tasa interanual y un 2,99% respecto al trimestre anterior. Destaca asimismo la bajada interanual de la población activa en la industria (24,3093%) y la construcción (4,17%), aumentando en los servicios (14,86%) y la agricultura (27,78%).

El número de inactivos baja desde el segundo trimestre de 2020 al segundo trimestre de 2021 un 9,69%. En el colectivo de los estudiantes se da un ascenso respecto a 2020 del 38,55%, con un total de 11.500 personas. En los grupos de personas inactivas más importantes por su número, los jubilados y personas dedicadas a labores del hogar el comportamiento es ligeramente diferente, bajando un 1,88% en el primer caso y de forma más acusada, un 27,59% en el segundo respecto a los resultados de hace un año. Los colectivos de jubilados y de labores del hogar representan en el segundo trimestre de este año el 57,36% y el 20,22% del total de personas inactivas. Por último, destacamos que el grupo de incapacitados permanentes baja fuertemente su número (50,0%), respecto a los valores de hace un año.

La tasa de empleo en Zamora en el segundo trimestre de 2021 era del 45,17%, más de dos puntos por debajo de la tasa de Castilla y León, teniendo en cuenta que en los últimos 12 meses ha aumentado el 13,01%.

La mayor parte de las personas ocupadas en Zamora lo hacen en el sector servicios, 72,09% cerca de dos puntos más grande que el dato de la Comunidad, mientras el 11,34% lo hace en la industria, el 10,0% lo hace en la agricultura y el 6,57% en la construcción. El número total de

ocupados, 67.000, aumenta el 4,85% respecto al trimestre anterior y un 12,23% respecto a los valores de hace un año, disminuyendo en la industria un 25,49% y aumentando en la agricultura un 34,0%, en los servicios un 19,55% y en la construcción un 7,32%.

La evolución del número de ocupados podemos verla en el siguiente gráfico, donde se ve perfectamente la tendencia alcista en los primeros años y una cierta ralentización a partir de finales de 2017 con una tendencia ligeramente decreciente, si bien se aprecia un movimiento al alza en los últimos trimestres.

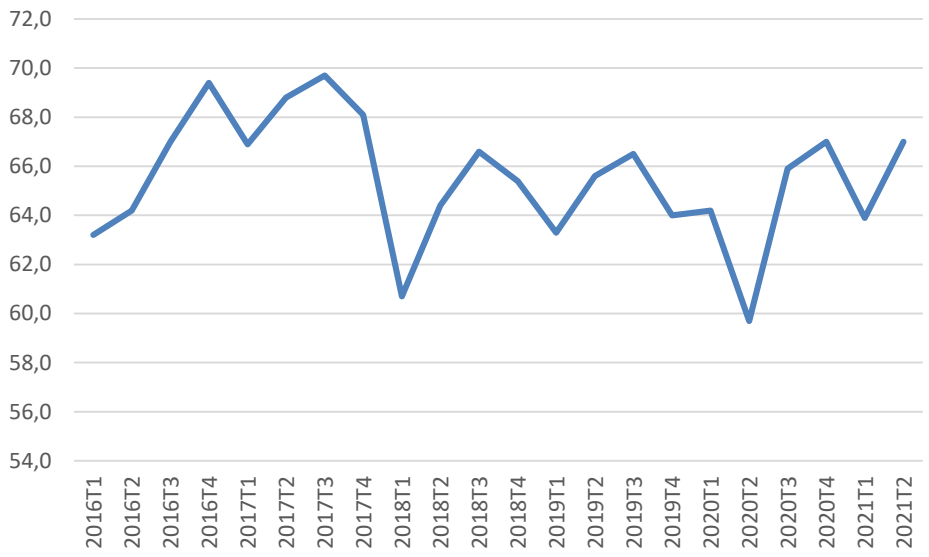

Evolución trimestral del número de ocupados en Zamora- Fuente: EPA – INE

La tasa de desempleo, medida a través de la EPA, llega hasta el 11,54%, un punto más pequeña que la tasa de la Comunidad, con un descenso del 14,26% en los últimos 12 meses y del 11,98% respecto al trimestre anterior.

El desempleo registrado ha disminuido entre junio de 2020 y junio de 2021 un 10,11% para situarse en 11.423 parados registrados (8.800 a finales del segundo trimestre según la EPA), en la proporción del 41,94% hombres y 58,06% mujeres. El desempleo ha bajado en todos los tramos de edad tanto entre los hombres como entre las mujeres, salvo en este último caso entre las mayores de 45 años (+0,27%), especialmente en los más jóvenes, entre las mujeres, un 9,04% y en los hombres un 18,84% y entre los 25 y 44 años, con porcentajes de descenso del 15,0% y 22,15% para mujeres y hombres respectivamente.

Por sectores el desempleo desciende en todos salvo en el colectivo sin empleo anterior que sube

un 8,33% interanual hasta las 1.171 personas, destacando la construcción (18,74%) y la industria (14,53%).

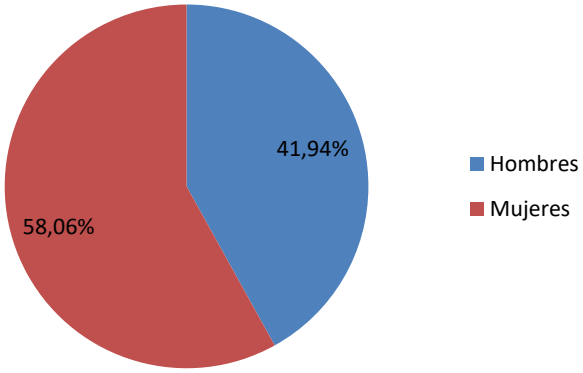

Porcentaje de parados registrados según sexo. Junio de 2021 - Fuente: SEPE - Mº Trabajo y Economía Social

El número de contratos registrados en junio de 2021 ha sido 5.632, lo que supone un ascenso en tasa interanual del 73,19%, siendo mayoritariamente temporales (94,06%) y en el sector servicios (62,70%). El número de contratos aumenta fuertemente, en el mes de junio, tanto entre los hombres como entre las mujeres para los contratos temporales, 50,53% y 114,12% respectivamente, destacando que suben fuertemente los indefinidos en los hombres (28,0%) y las mujeres (7,35%) y todavía más, los convertidos a indefinidos, en los hombres un 35,62% y en las mujeres un 69,23%, si bien su número absoluto es escaso. En todos los sectores los contratos aumentan, salvo en la agricultura (-5,58%), en la construcción un 0,41% y especialmente en los servicios (78,69%) y en la industria (131,98%).

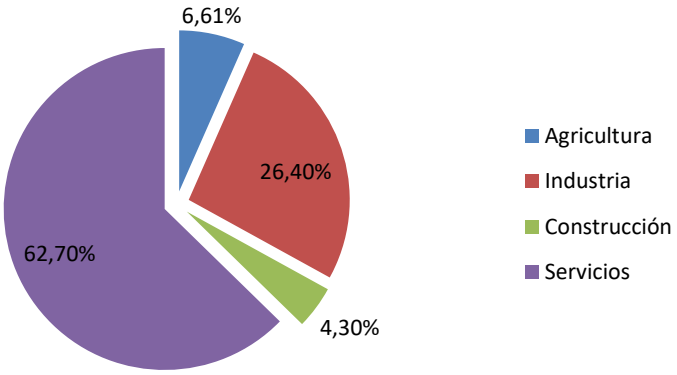

Porcentaje de contratos registrados por sector. Junio de 2021 - Fuente: SEPE - Mº Trabajo y Economía Social

El número de afiliados a la Seguridad Social en junio de 2021 en Zamora ascendió a 58.421, lo que supone un ascenso interanual del 4,06%. El número de trabajadores autónomos baja un 0,86% respecto a junio de 2020 y en estos momentos suponen el 28,17% de los afiliados a la Seguridad Social en Zamora, cerca de siete puntos y medio mayor que el porcentaje para el conjunto de la comunidad autónoma.

X.4 EMPRESAS

Entre 2016 y 2020 el saldo del número de empresas ha disminuido en 293 empresas en Zamora. En 2020 la fluctuación en el número de empresas también es negativa respecto del año anterior (-1,21%) quedando fijado su número en 11.408. En Zamora hay un fuerte predominio de la microempresa, dado que el 94,25% tienen menos de 5 trabajadores y el 97,09% menos de 10.

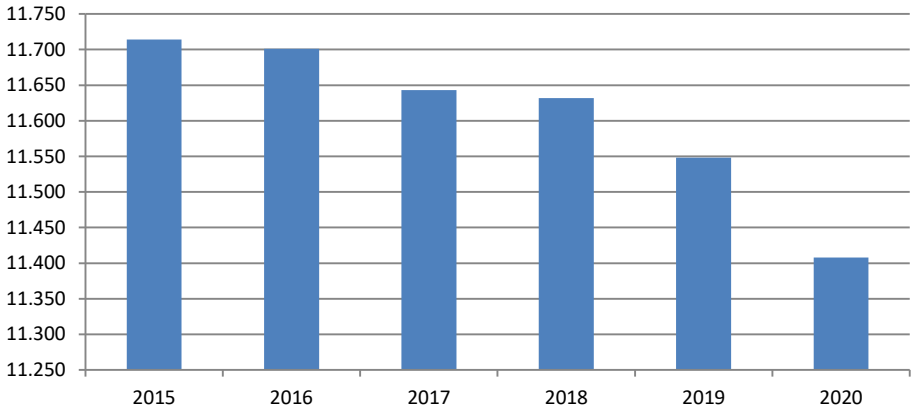

Evolución anual del número de empresas, a 1 de enero de 2020- Fuente: DIRCE – INE

La forma jurídica predominante es la de las personas físicas (62,55%) y las sociedades de responsabilidad limitada con el 28,70% del total de las empresas.

En el mes de junio no se ha creado ninguna Sociedad Anónima y 19 Sociedades Limitadas, lo que supone un 90,0% más respecto a las empresas creadas en junio de 2020, con un capital desembolsado de 2,82 millones de euros en el total del trimestre. Además, señalamos en el conjunto del trimestre se han creado 55 empresas, 11 menos que en el trimestre anterior. Además, en junio se han disuelto 7 sociedades mercantiles (19 en el total del trimestre), frente a las 2 empresas disueltas en junio de 2020 o las 31 del primer trimestre de 2021.

X.5 MATRICULACIONES

En Zamora el número de matriculaciones de vehículos de turismo e industriales en junio ascendió a 238 lo que representa una subida interanual del 8,68%. El comportamiento del grupo más numeroso, los turismos, que representan un 62,61% del total, es también creciente, con un ascenso del 8,76%.

En el conjunto del trimestre, la situación cambia. El número total de vehículos matriculados es de 640 de los que 413 son turismos, produciéndose fuertes subidas tanto para todo tipo de vehículos (99,38%), como para el grupo más numeroso, los turismos (111,79%). Destacamos, entre los grupos más significativos, el ascenso del 353,85% en el número de matriculaciones en camiones ligeros y las subidas en el de remolques (86,67%), del 28,95% en furgonetas o del 400,0% en tractores industriales.

En el gráfico se aprecia la caída desde el mes de marzo de 2020 y el repunte de julio y marzo debido al reinicio de la actividad económica y la tendencia creciente de este trimestre.

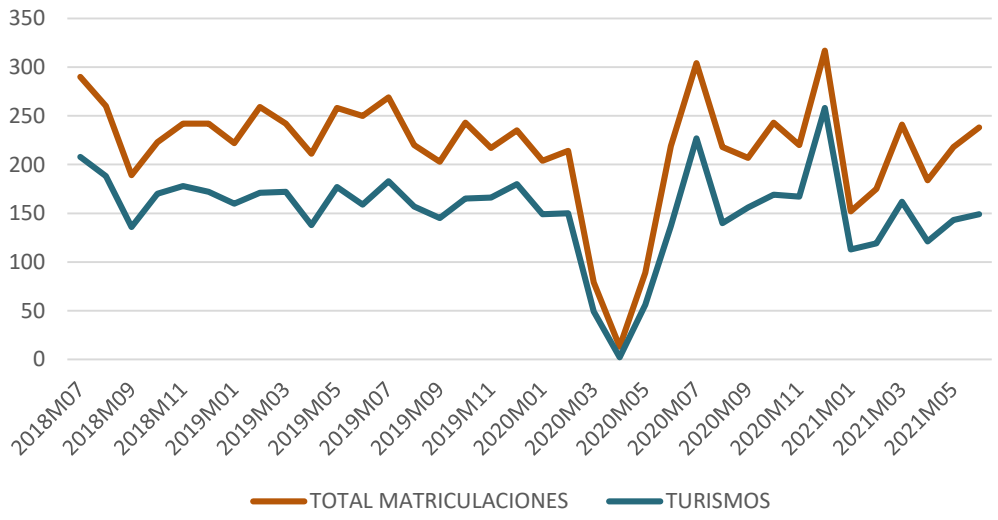

Evolución mensual del número de vehículos matriculados en Zamora - Fuente: DGT. Mª del Interior

X.6 CONSTRUCCIÓN

Durante 2020 la licitación oficial en Zamora experimenta un significativo descenso al registrarse 38,9 millones de euros, cifra que supone una bajada del 41,15% respecto a la licitación registrada en el año 2019.

En cuanto a su origen destacan los fuertes descensos de la administración central (54,1%) y regional (52,48%), con 11,2 y 9,60 millones de euros respectivamente. La administración local con 18,1 millones es la más importante cuantitativamente, representando el 46,53% y cae un 15,42%. Respecto de su destino es mayoritaria la obra civil con 34,1 millones (87,66% del total), que baja un 38,56%, mientras que la edificación desciende un 54,72% hasta los 4,8 millones de euros.

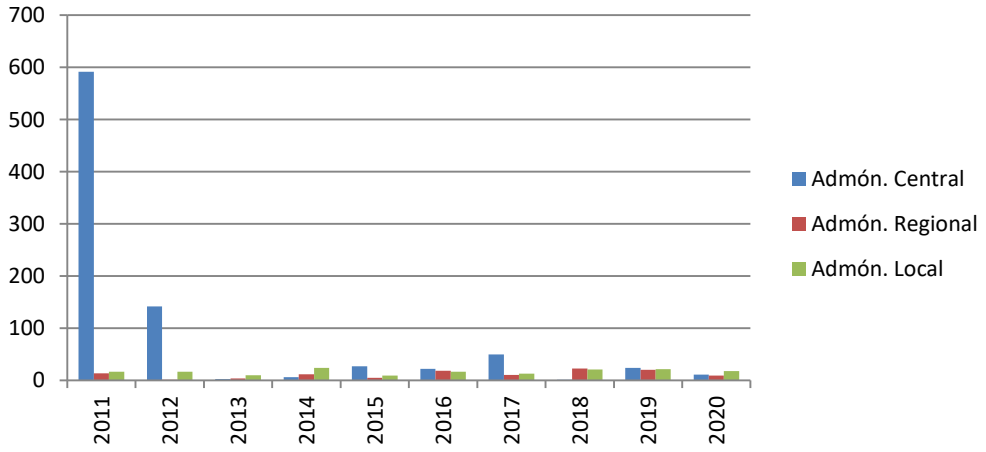

Evolución de la licitación oficial en Zamora en función del origen - Fuente: Cámara de Contratistas de Castilla y León

Respecto al conjunto de la región, Zamora ocupa la octava posición en valores absolutos en cuanto a volumen total de licitación. En el anterior gráfico podemos apreciar la evolución de la licitación oficial en Zamora sin una tendencia clara en los últimos años y el efecto que ha tenido la crisis sanitaria en este último año.

En cuanto al año 2021 tenemos datos correspondientes al periodo enero-junio. La licitación fue de 34,8 millones de euros, un 15,6% mayor que en el mismo periodo de 2020, destacando los 17,6 millones de la administración local, con una variación anual del +34,4%, mientras que la regional también asciende un 88,7% hasta los 11,7 millones de euros, mientras que la administración central desciende un 49,1% hasta los 5,5 millones. El destino fue mayoritariamente obra civil, con 30,2 millones, el 86,8% del total.

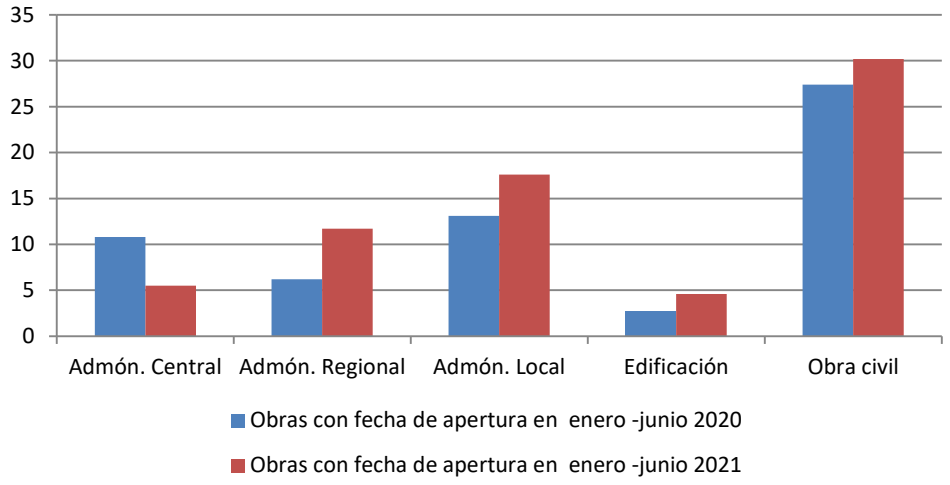

Comparación de la licitación oficial en Zamora en función del origen y destino - Fuente: Cámara de Contratistas de Castilla y León

En cuanto a la distribución de viviendas según el último censo de 2011, el 84% son propias y el 6,2% en régimen de alquiler. Según los datos del antiguo Ministerio de Fomento (Transportes, Movilidad y Agenda Urbana) sobre el parque de viviendas se estima que, en 2020, el número de viviendas en Zamora era de 141.363, el 8,05% del total de la comunidad, con un descenso del 0,08% sobre el año anterior, de las que el 58,26% tenía el carácter de vivienda principal frente al 60,01% del conjunto de la comunidad.

X.7 TURISMO

El número de establecimientos hoteleros abiertos, en junio de 2021, asciende un 6,94% respecto del mes anterior, quedando situado en 77. Del mismo modo, el número de plazas de alojamiento que se sitúa en 2.571 sube el 10,39% respecto de mayo, aumentando, de forma más acentuada, el número de personal contratado donde el ascenso respecto del mes anterior es del 18,71%, quedando fijado su número en 349 empleados.

Hay que indicar que las comparaciones respecto del mes anterior no son las más interesantes en turismo, pero no podemos ofrecer las variaciones interanuales por no tener datos de junio de 2020 por culpa de la crisis sanitaria.

En el mes de junio, el número de viajeros sube un 64,85% y el de pernoctaciones de forma parecida asciende un 65,07% con respecto al mes anterior, alcanzándose los 14.296 viajeros y

las 23.239 pernoctaciones. Este comportamiento al alza es similar para los viajeros residentes en el extranjero y para los españoles. En el conjunto del segundo trimestre el número de viajeros es de 28.932, 26.667 españoles y 2.265 residentes en el extranjero y el de pernoctaciones 47.537.

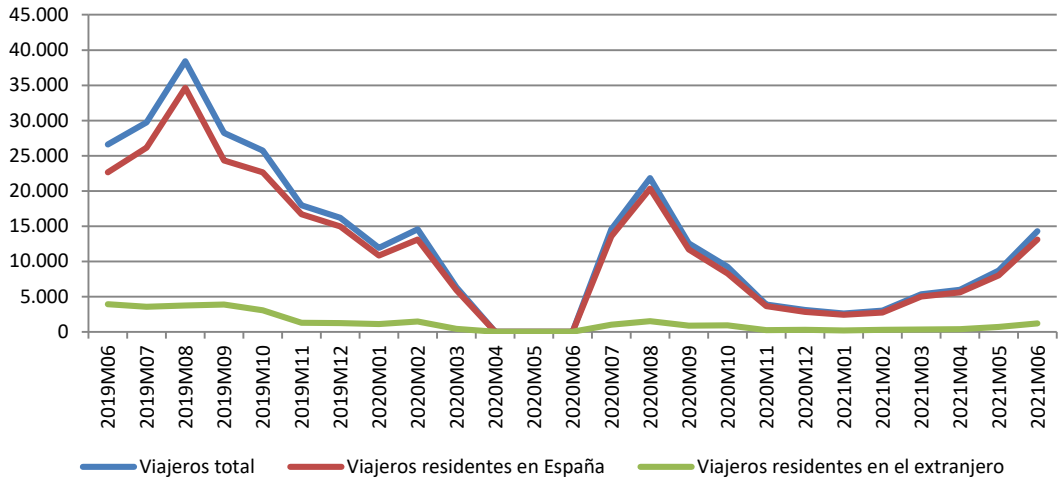

Evolución mensual del número de viajeros en Zamora. De marzo a mayo 2020 sin datos.
Fuente: Encuesta de ocupación en alojamientos turísticos. INE

La duración de la estancia media en el mes de junio aumenta respecto de mayo un 0,62%, quedando en 1,63 días y siendo en los otros meses del trimestre de 1,71 días en abril y 1,62 en mayo.

En términos interanuales los niveles de ocupación de las plazas ofertadas en el mes de junio aumentan significativamente respecto del mes anterior tanto si medimos el grado de ocupación por plazas, con un ascenso del 54,27%, como si la medida es por habitaciones (+43,59%), mientras que, si hablamos de fines de semana se produce una subida del 84,40%, quedando fijado en este caso el grado de ocupación en el 38,65% de las plazas.

Por lo que respecta a los alojamientos de turismo rural, el número de establecimientos abiertos, en junio de 2021, sube respecto a junio del año pasado (98,26%), quedando situado en 228. Del mismo modo, el número de plazas de alojamiento se sitúa en 2.402 subiendo el 144,35%, mientras que el número de personal contratado también aumenta fuertemente (89,55%), quedando fijado su número en 381 empleados.

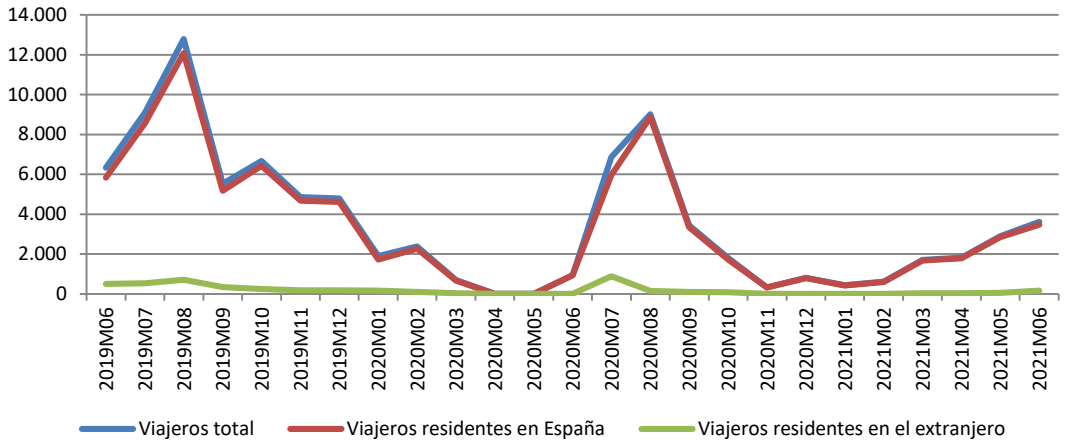

Evolución mensual del número de viajeros en Zamora. Abril y mayo de 2020 sin datos.
Fuente: Encuesta de ocupación en alojamientos turísticos. INE

El número de viajeros sube un 287,69% y el de pernoctaciones se comporta de forma similar (345,27%) en junio con respecto al mismo periodo del año anterior, alcanzándose los 3.621 viajeros y las 8.794 pernoctaciones. Este comportamiento es diferente para los viajeros residentes en España y en el extranjero, con porcentajes de subida en este último caso mucho más altas, aunque su valor absoluto es pequeño.

Si consideramos el conjunto del trimestre, el número de viajeros se eleva a 8.324 y el de pernoctaciones a 18.322. No podemos presentar las variaciones con respecto al año anterior por falta de datos en ese periodo de 2020.

La duración de la estancia media en el mes de junio, aumenta un 15,17% respecto al pasado año, quedando en 2,43 días y siendo en los otros dos meses de 2,52 días en abril y 1,72 en mayo.

En términos interanuales los niveles de ocupación de las plazas ofertadas en el mes de junio, sube fuertemente tanto si medimos el grado de ocupación por plazas, con un ascenso del 82,36% como si lo medimos por habitaciones (71,12%), mientras que si hablamos de fines de semana se produce una subida del 72,82%, quedando fijado en este caso el grado de ocupación en el 27,41% de las plazas.

X.8 COMERCIO EXTERIOR

Las exportaciones zamoranas en el segundo trimestre de 2021 alcanzaron la cifra de 60,12 millones de euros lo que representa un 31,61% de aumento interanual y por el contrario, un 11,73% de bajada respecto al trimestre anterior. Los principales sectores exportadores son los alimentos y bebidas, que representan el 78,12% del total de exportaciones y que en tasa interanual suben el 27,87% y a mucha distancia las semimanufacturas que representan el 13,39% y que aumentan un 100,77% interanual. En el siguiente gráfico se aprecia la importancia del sector alimentario y su evolución a lo largo de los últimos meses.

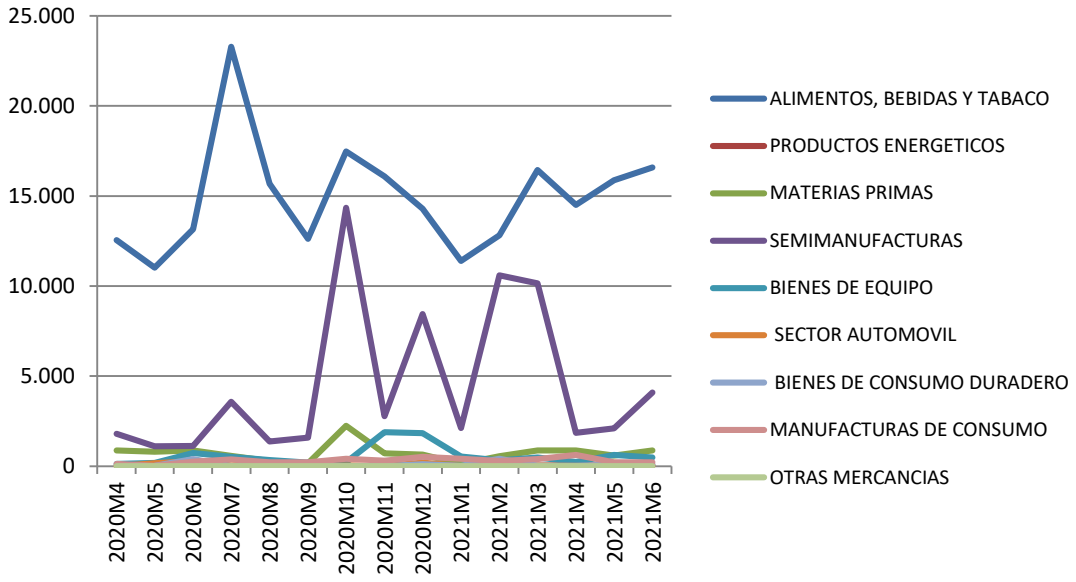

Evolución mensual de las exportaciones por sectores de Zamora - Fuente: DATACOMEX

Las importaciones suben significativamente en el segundo trimestre hasta cerca de los 28,73 millones de euros, con un ascenso interanual del 19,81% y del 21,79% respecto del trimestre anterior.

Los principales sectores importadores son las semimanufacturas con el 37,57% del total, que aumentan el 15,41%, los alimentos y bebidas con un peso del 29,25% de las importaciones que suben el 11,99%, y los bienes de equipo que suponen el 12,83% del total y que disminuyen un 22,66%.

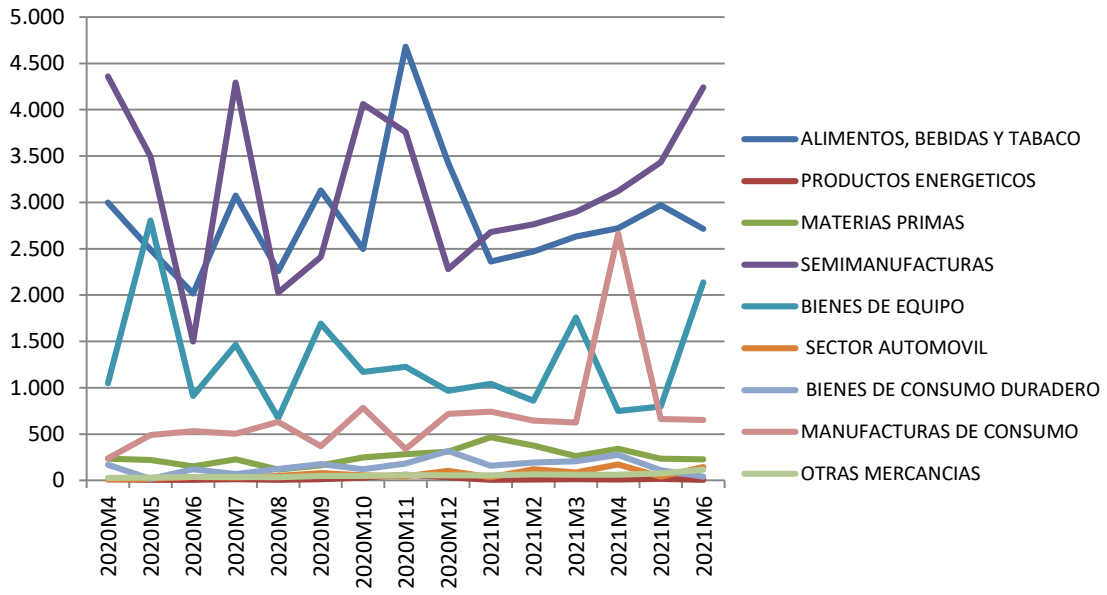

Evolución mensual de las importaciones por sectores de Zamora - Fuente: DATACOMEX

X.9 SECTOR FINANCIERO

Los depósitos de Zamora en el sistema financiero se han incrementado en un 6,65% en términos interanuales, bajando un 0,01% entre el cuarto trimestre de 2020 y el primero de 2021, hasta alcanzar los 5.490 millones de euros, estando el 13,11% del ahorro privado en depósitos a plazo, 692 millones, si bien mantienen, como en todas las provincias de Castilla y León, una clara tendencia a la baja con un descenso interanual del 24,83%.

El crédito aumenta un 6,16% en términos interanuales, y un 0,64% respecto al trimestre anterior, situándose en los 2.452 millones de euros. Los créditos a las Administraciones Públicas se comportan de forma similar pero mucho más acusada, 104,18% respecto a los valores de hace un año y un 1,62% respecto al trimestre anterior, siendo su cuantía pequeña, 99 millones de euros.

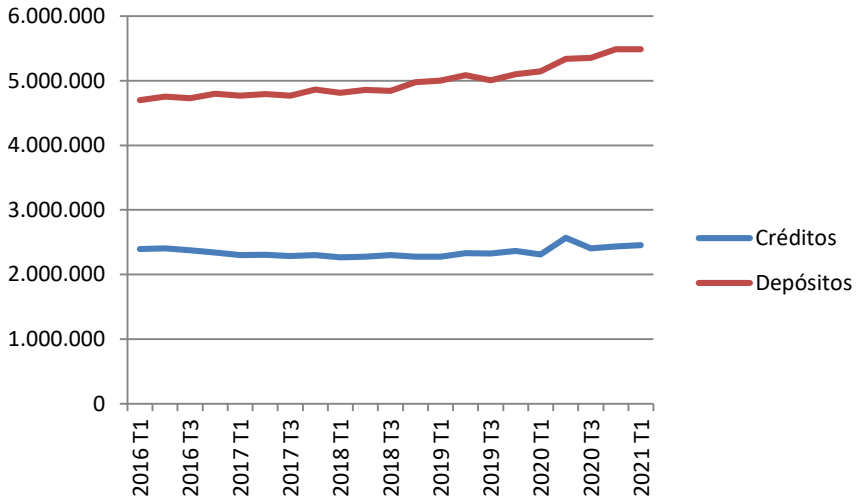

Evolución trimestral de los créditos y depósitos en Zamora Miles de euros. Fuente: Boletín Estadístico del Banco de España

En cuanto a las hipotecas constituidas en Zamora, resaltamos en primer lugar que el número de hipotecas de fincas rústicas sube en este trimestre, pasando de 23 en el total del segundo trimestre de 2020 a las 34 en 2021. En lo relativo a viviendas alcanzan la cifra de 84 en junio de 2021, con un ascenso del 115,38% en términos interanuales y si consideramos el total del trimestre, el número de hipotecas de viviendas fue de 203, frente a las 120 de hace un año en las mismas fechas.

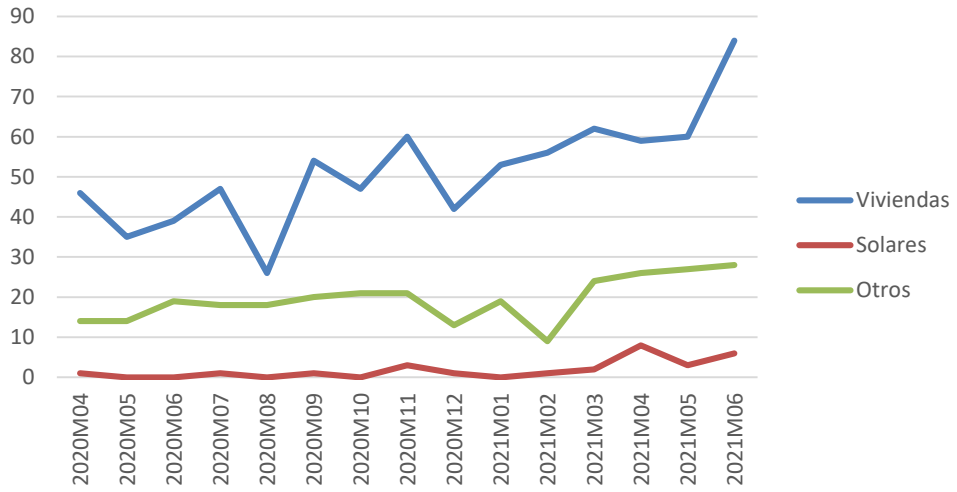

Evolución del número de hipotecas constituidas sobre fincas urbanas en Zamora. Fuente: INE

El importe correspondiente a las hipotecas de viviendas en junio fue de 6,75 millones de euros lo que supone una media de 80.400 euros un 1,09% mayor al de junio de 2020.